Oldenburger Gestütbuch

Mittheilungen

über die

Entwickelung und den jetzigen Stand

der

Oldenburger Pferdezucht

nebst

Stammregister.

Nach
authentischen Quellen zusammengestellt
von
Ed. Lübben, Sürwürden (Oldenburg)

LIBRARY
Brigham Young University

From .....

Call No. 636.1082 Acc. No. 49221
OL 1
Vol. 1.

LIBRARY
. . OF . .
Frank Warren Smith

No. ..... Date .....

Digitized by the Internet Archive
in 2011 with funding from
Brigham Young University

http://www.archive.org/details/oldenburgergestu01brem

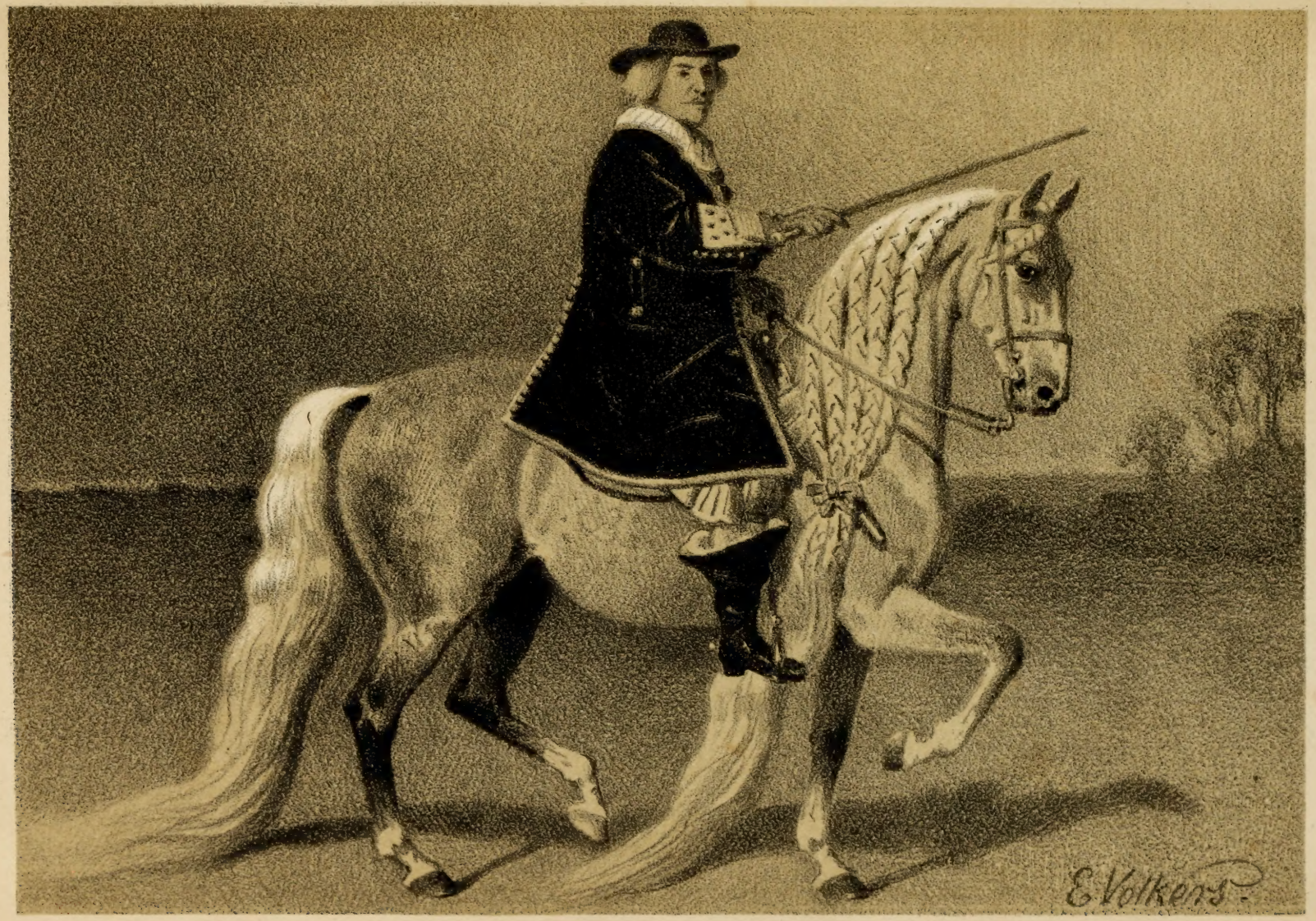

Graf Anton Günther von Oldenburg 1603—1667
(Kranich).

Oldenburger Gestütbuch.

Mittheilungen

über die

Entwickelung und den jetzigen Stand der Oldenburger Pferdezucht

nebst

Stammregister.

Nach authentischen Quellen zusammengestellt

von

Ed. Lübben, Sürwürden (Oldenburg).

Mit 6 nach der Natur gezeichneten Bildern Oldenburger Pferde
von **E. Volkers** in Düsseldorf.

BREMEN.
Commissionsverlag von Rühle & Schlenker.
1891.

Alle Rechte vorbehalten.

Druck von Carl Schünemann. Bremen.

Inhaltsverzeichniss.

Seite

Einleitung V

I. Allgemeine Mittheilungen über das Zuchtgebiet:

a. Lage IX

b. Klima und Boden X

c. Verkehrsverhältnisse XI

II. Geschichte der Oldenburgischen Pferdezucht:

a. Abstammung des Oldenburger Pferdes und Betrieb der Pferdezucht in früherer Zeit XIII

b. Massregeln zur Hebung der Pferdezucht seit dem Jahre 1820:

1. Allgemeines XX

2. Körungen XXIV

3. Prämiirung der Hengste XXIV

4. Prämiirung der Stuten XXVI

5. Gesetzliche Bestimmungen betr. Führung von Decklisten u. s. w. XXVII

6. Die Einrichtung des Stammregisters u. s. w XXIX

7. Die Versicherung der Hengste und Zuchtstuten auf genossenschaftlichem Wege XXXII

8. Thierschauen XXXV

III. Jetziger Stand der Oldenburgischen Pferdezucht:

a. Allgemeine Mittheilungen XXXVI

b. Pflege, Haltung, Fütterung XLVI

c. Absatzverhältnisse XLIX

IV. Vorbemerkungen LI

Seite

Stammregister (1820/1891):

a. Hengste 1

b. Stuten 257

Alphabetisches Verzeichniss der Hengste und Stuten des von Grossherzoglicher Körungscommission herausgegebenen Stammregisters 609

Alphabetisches Verzeichniss der Besitzer:

a. der Hengste 615

b. der Stuten 629

Alphabetisches Verzeichniss der Pferde:

a. Hengste 647

b. Stuten 656

Sieben Abbildungen von Oldenburger Pferden.

Neun Stammbäume.

49221

Einleitung.

Zuchtziel: Ein starkes elegantes Kutschpferd mit hohen räumenden Gängen.

Bereits vor langer Zeit wurde nicht selten der Wunsch geäussert, dass über die Abstammung und Züchtung unserer Pferde ausführlichere Nachrichten, als die vorhandenen Veröffentlichungen und die mündlichen Ueberlieferungen sie boten, dem grossen Interessentenkreise zugänglich gemacht werden möchten. Allerdings war schon im Jahre 1861 ein „Stammregister für Pferde“ eingerichtet, doch fand dies trotz vielfacher Anregung von Seiten weiter blickender Männer keinen grossen Anklang. Erst als die Grossherzogliche Körungs-Commission im Jahre 1886 eine Revision des Stammregisters für den starken, eleganten Schlag des oldenburgischen Kutschpferdes vornahm und regelmässige Veröffentlichungen zu machen beschloss, regte sich das Interesse in weiteren Kreisen. Dazu dürfte auch die Thatsache beigetragen haben, dass in unserem Zeitalter, wo Meer und Land vom Dampfe durchpflügt werden, wo die Entfernungen verschwinden, wo infolgedessen der Wettbewerb auf allen Gebieten von Tag zu Tag ernster wird, zur vollen Würdigung des Werthes unserer Pferde und damit zur Belebung des Absatzes verbürgte Nachrichten über das Werden und den gegenwärtigen Stand der Zucht ganz unentbehrlich sind.

Dieser Auffassung verdankt die vorliegende Veröffentlichung ihr Entstehen. Denn der Unterzeichnete lebt der Ueberzeugung, hierdurch der oldenburgischen Pferdezucht, die

seit länger als siebzig Jahren unentwegt in gleicher Richtung vorgeschritten ist, einen nicht unwesentlichen Dienst zu erweisen.

Besonders der Umstand, dass das oldenburgische Pferd, ausser in den uns benachbarten Ländern, auf dem ganzen Festlande, dann aber auch in Nord- und Süd-Amerika, Australien u. a. sich zahlreiche Freunde erworben hat, und dass es nunmehr darauf ankommt, nicht bloss diesen ausgedehnten Verbreitungsbezirk zu erhalten, sondern mehr und mehr zu erweitern, erheischte eine authentische Darstellung des Abstammungsnachweises, der Zuchtverhältnisse u. s. w.

Der Verfasser hat sich daher bemüht, das über die Entwickelung und den gegenwärtigen Stand des für unser Land so bedeutungsvollen Productionszweiges vorhandene Material zu sammeln und zu ordnen, um so allen einheimischen und auswärtigen Interessenten Gelegenheit zu geben, sich über die Abstammung unseres heutigen Pferdes, über unsere Zuchtverhältnisse, mit einem Worte über Alles, was für die Gestaltung der oldenburgischen Pferdezucht von Bedeutung schien, orientiren zu können. — Ferner dürfte der Rückblick auf die Bahn, die wir seit dem Jahre 1820 durchlaufen, das scharfe Betonen, dass wir nunmehr seit länger als 7 Jahrzehnten immer das gleiche Ziel vor Augen und demselben mit Erfolg zugestrebt haben, das Interesse unserer Züchter beleben und sie vor unfruchtbarem Experimentiren bewahren helfen. Die aufgeführten Stammbäume reden eine deutliche Sprache, indem wir aus denselben ersehen, welche Stämme sich lange Zeit hindurch zu erhalten und solchergestalt auf unsere Zuchtrichtung günstig einzuwirken vermochten.

Die nachfolgenden Aufzeichnungen müssen zunächst als eine Ergänzung der von der Grossherzoglichen Körungs-Commission herausgegebenen Stammregister betrachtet werden, da sie den Daten über den augenblicklichen Stand der Pferde-

zucht einen Rückblick auf die Entwickelung derselben anreihen. Als Unterlagen bei der Bearbeitung waren dem Verfasser in der Hauptsache geboten die von der Grossherzoglichen Köhrungs-Commission seit dem Jahre 1820 amtlich geführten Acten, deren Benutzung ihm durch die freundliche Vermittelung des Herrn Oberstallmeisters Generalmajor von Schnehen zugänglich gemacht worden ist, dann das Werk des verstorbenen Geh.-Ober-Regierungsraths Hofmeister „die Pferdezucht des Herzogthums Oldenburg". Dies vorzügliche Werk des um die oldenburgische Landwirthschaft hochverdienten Mannes, dessen Wirken als langjähriger Vorsitzender der oldenburgischen Landwirthschafts-Gesellschaft noch in bester Erinnerung steht, bot für die Bearbeitung des ersten Theils werthvolle Hülfe.

Da hiernach fast sämmtliche einheimischen Pferde thatsächlich einen bis zur Einführung der Körordnung im Jahre 1820 zurückführbaren Stammbaum und damit gewiss einen unschätzbaren Vortheil, dessen sich wohl wenige Pferderaçen zu erfreuen haben, besitzen würden, falls seit jener Zeit alles gekörte Zuchtmaterial mit Nummer und Namen versehen wäre, so hielt es der Verfasser für eine Pflicht dieses, soweit es aus den vorhandenen Acten mit Sicherheit hervorgeht, nachzuholen.

Es musste zu diesem Zwecke der Rahmen des von Grossherzoglicher Körungs - Commission herausgegebenen Stammregisters dahin überschritten werden, dass erstens von 1820—1860 sämmtliche Prämien-, Gestüts- und solche Hengste mit angekörten Nachkommen, von da an sämmtliche angekörten Hengste, sowie Prämien- und Stamm-Stuten nebst deren Nachzucht zusammengestellt, mit Nummer und Namen versehen und in einem Bande vereinigt wurden.

Nur hierdurch wurde es ermöglicht, einer grossen Anzahl von Pferden den ihnen mit Recht zustehenden Stammbaum zu verschaffen und dadurch den berechtigten An-

forderungen sämmtlicher in- und ausländischer Züchter zu entsprechen.

Sollte das vorliegende Werk die oben bezeichnete Aufgabe erfüllen, d. h. sowohl den Abnehmern durch zuverlässige Angaben über Abstammung und Züchtung unseres Pferdes feste Anhaltspunkte zur Beurtheilung des Werthes und damit grössere Garantie bieten, als auch den Züchter zum beharrlichen Vorschreiten auf dem seit langer Zeit mit Glück verfolgten Wege anregen, so würde der Unterzeichnete sich reichlich belohnt fühlen.

Sürwürden, im Mai 1891.

Ed. Lübben.

I. Allgemeine Mittheilungen über das Zuchtgebiet.

a. Lage.

Die oldenburgische Pferdezucht, soweit sie Producte für die Ausfuhr liefert, wird örtlich in verhältnissmässig engen Grenzen betrieben, daselbst natürlich in intensivster Form. Als Hauptgebiete kommen nur die Marschen und die damit in Verbindung stehenden Moor- und Geestgegenden in Betracht. Nach der politischen Eintheilung umfasst dieser Bezirk die oldenburgischen Aemter Butjadingen, Brake und Elsfleth, dann das Amt Varel und das Jeverland. Die genannten Aemter bilden den nördlichen Theil des Herzogthums und liegen unter dem $53{,}24^0$ bis $53{,}42^0$ nördl. Br.

Die erstgenannten Aemter, sowie der südliche Theil des Amtes Varel sind die Zuchtgebiete im vollsten Wortsinne, woselbst die grösste Anzahl von Mutterstuten gehalten und Fohlen zum Verkauf gestellt werden, während sich im nördlichen Theil des Amtes Varel und im Jeverlande verhältnissmässig weniger Mutterstuten finden.

In den Aemtern Budjadingen, Brake, Elsfleth und im südlichen Theil des Amtes Varel kommt 1 Pferd auf $8{,}2$ ha, 1 Mutterstute auf $19{,}6$ ha; im Jeverland incl. der Herrschaft Kniphausen 1 Pferd schon auf $7{,}56$ ha, 1 Mutterstute aber erst auf 54 ha. Im Jeverlande tritt also die Mutterstutenhaltung und damit die Zucht mehr zurück. Dagegen werden besonders in Jeverland, sowie in das benachbarte Ostfriesland alljährlich eine grosse Zahl in oben bezeichneten Districten geborener Fohlen eingeführt und mit bestem Erfolg aufgezogen, wobei die ausserordentliche Frühreife der

Pferde den höchst schätzenswerthen Vortheil bietet, dass dieselben vom 2. Lebensjahre an bereits ihre Unterhaltungskosten zum grossen Theil durch Arbeit zu decken im Stande sind. 3 Jahre alt werden diese Pferde als werthvolles Zuchtmaterial entweder in ihr Geburtsland zurück oder in das Ausland verkauft. Der Rest findet 4 Jahre alt als Kutschpferde nach Italien, Frankreich u. s. w. lohnenden Absatz.

b. Klima und Boden.

Das Klima sowohl wie die natürliche Beschaffenheit des Bodens begünstigen die Graswüchsigkeit in hohem Grade, und diese bildet daher die natürliche Grundlage der allgemeinen und stark betriebenen Pferde- und Viehzucht, neben welcher der Getreidebau eine mehr nebensächliche Rolle spielt. Nur im Jeverlande und im nördlichen Theile des Amtes Butjadingen ist der eigentliche Ackerbau stärker vertreten.

Die allgemeinen klimatischen Verhältnisse werden, abgesehen vom Breitengrade, wesentlich durch die Nähe des Meeres bestimmt; grosser Feuchtigkeitsgehalt der Luft, dichte Bewölkung, Nebel und reichliche Niederschläge, dazu starke, nicht selten rauhe Winde und Stürme sind charakteristische Eigenthümlichkeiten. Aber auch diese, dem Menschen mitunter nicht angenehmen Wetterlaunen zeigen sich von günstigstem Einfluss auf unsere Pferde, welche im Sommer Tag und Nacht auf der Weide lebend, dadurch abgehärtet und widerstandsfähig gegen schädliche Witterungseinflüsse werden, so dass der Gesundheitszustand der Oldenburgischen Pferde als vorzüglich bezeichnet werden darf. Hieraus erklärt sich auch die in überseeischen Ländern bewährte, ausgezeichnete Acclimatisations- und lange Vererbungsfähigkeit dieses Pferdes.

Wenngleich der Marschboden durchgängig eine ausserordentliche Fruchtbarkeit zeigt, so ist die Bodenbeschaffenheit

doch nicht überall gleich. Man kann das ganze Gebiet, wie schon oben bemerkt, in drei Regionen eintheilen:

1. die der Weser und der Nordsee zunächst gelegene reine Marsch;
2. die daran grenzende Moor-Marsch bestehend aus Marsch- und Moor-Ländereien;
3. die aus Moor-, Sand- und Lehm-Ländereien bestehende Geest.

Aber selbst in derselben Region zeigen sich Verschiedenheiten; man findet bald leichteren, bald schwereren Boden, wobei ältere und jüngere Anschwemmungen zu erkennen sind. Auch der Untergrund ist verschieden, hier durchlassend, dort aus eisenschichtigem Thon bestehend. Ueberall aber, ob wir den schwersten, ob wir einen leichteren, mit Sand durchmengten Marschboden, oder die mit Kleierde und Sand vermengte Moorschicht vor uns haben, ist eine Grundbedingung zur Production eines leistungsfähigen Pferdeschlages gegeben: „die sehr gute und reichliche Weide". Naturgemäss gedeiht das Pferd nur auf guter Weide in freier Bewegung sich selbst überlassen. Deshalb sind die saftigen, grünen Weiden unserer Marschen die Pflanzstätten einer der hervorragendsten Pferdeschläge, die wir in Deutschland besitzen.

Ohne das bekannte Wort: „Das Pferd ist das Product der Scholle" in voller Schärfe vertreten zu wollen, leben wir doch der Ueberzeugung, dass der Boden von grösster Bedeutung für die Herausbildung eines bestimmten Pferdetypus ist, und daher erschien uns ein kurzer Hinweis auf unsere Boden- und klimatischen Verhältnisse angezeigt.

c. Verkehrsverhältnisse.

Die Verkehrsverhältnisse des Oldenburger Landes, speciell soweit die Hauptzuchtgebiete in Betracht kommen, sind als ungemein günstig zu bezeichnen. Das Land wird

fast nach allen Richtungen von Eisenbahnen und Chausseen durchschnitten, und die Beschaffenheit aller Verkehrswege ist derartig, dass fast jeder grössere Hof selbst im Winter per Wagen bequem zu erreichen ist. Die Marschdistricte werden durch die Bahnstrecken Hude-Nordenham, Oldenburg-Wilhelmshaven-Jever zugänglich gemacht und hierdurch der Verkehr mit dem Binnenlande sowohl als auch ganz besonders mit den Hafenorten Bremen-Bremerhaven-Hamburg u. s. w. ausserordentlich erleichtert.

Das Herzogthum Oldenburg ist in etwa 24 Stunden von London, 20 von Paris, 10 von Köln, 8 von Berlin und in 5 Stunden von Hamburg zu erreichen.

II. Geschichte der oldenburgischen Pferdezucht.

a. Abstammung des oldenburgischen Pferdes und Betrieb der Pferdezucht in früherer Zeit.

Wie Hofmeister*) mittheilt, ist die Annahme, dass der Graf Anton Günther, welcher von 1603—1667 regierte, der Gründer der oldenburgischen Pferdezucht sei, nicht ganz zutreffend. Denn wenn der genannte Herrscher sich auch unbestritten mit eben so viel Eifer wie Verständniss die Veredlung der oldenburgischen Pferde hat angelegen sein lassen, so ist doch bereits lange vor seiner Regierung in den Marschen des jetzigen Herzogthums Oldenburg eine bedeutende Pferdezucht betrieben worden. Das erhellt schon aus einem von Hofmeister**) veröffentlichten Verzeichnisse über die von dem Grafen Johann XVI. in den Jahren 1583 bis 1589 an hohe Herrschaften und hochgestellte Kriegsleute verschenkten Pferde, deren Zahl sich auf 133 beläuft. Doch scheint dieser Fürst sich hauptsächlich mit der Zucht edler Pferde auf seinen Gütern und Vorwerken beschäftigt und zu diesem Zwecke edle Pferde, besonders Hengste, in grösserer Zahl eingeführt zu haben; jedenfalls hat er der Verbesserung der Pferdezucht bei den Landleuten bei weitem nicht die Aufmerksamkeit zugewandt, wie sein unmittelbarer Nachfolger Anton Günther.

Das zu jener Zeit im Lande einheimische Pferd war das friesische, ein grosses, starkes Thier, welches sich damals hohen Ansehens erfreute und anderwärts vielfach zur Ver-

*) cfr. Hofmeister: Die Pferdezucht des Herzogthums Oldenburg.

**) Hofmeister, a. a. O. S. 84 ff.

besserung der Zucht benutzt wurde. Interessant ist es, dass die berühmten Orlow-Traber friesischen Ursprungs sind. Die Entstehung dieser berühmten Rasse liegt nicht viel über 100 Jahre hinter uns, da der Stammvater derselben im Jahre 1784 geboren ist. Derselbe, Bars I., fiel vom Polkan aus einer friesischen Stute. Polkan stammte von dem berühmten arabischen Schimmelhengst Smetanka aus einer dänischen Falbstute.

Zu allgemeiner Blüthe gelangte die oldenburgische Pferdezucht jedoch erst unter der Regierung des Grafen Anton Günther. Derselbe liess sich nicht blos die Vermehrung und Verbesserung der Gestüte auf seinen Besitzungen angelegen sein, zu welchem Behufe er edle Hengste aus Neapel, Spanien, England, Polen, der Tatarei und Berberei ohne Rücksicht auf die Kosten bezog, sondern seine Bemühungen galten auch der Veredlung der allgemeinen Landespferdezucht.

Anton Günther, dem neben grosser Sachkenntniss eine wohlgefüllte Casse zu Gebote stand, beschränkte sich in seiner weisen Fürsorge nicht auf äussere Mittel, sondern setzte den Hebel an richtiger Stelle an: er suchte das Verständniss der Züchter für die Zucht, Pflege und Behandlung der Pferde zu vermehren und zu vertiefen. Die jungen Bauernsöhne erhielten regelrechten Unterricht im Behandeln der Pferde, dann im Fahren und Reiten, und zwar nicht etwa blos deshalb, um solcherweise sachkundige Leute und tüchtige Reiter für die landesherrlichen Gestüte zu bekommen, sondern auch, um mit der practischen Ausbildung der jungen Leute deren Interesse für die Pferdezucht zu wecken.

Ferner wurden den Landleuten geeignete Hengste zur Benutzung für ihre Zuchten zur Verfügung gestellt und ebenso das Stutenmaterial durch Ueberweisen guter Stuten verbessert.

Anton Günther war weitschauend genug, um zu erkennen, dass die gute Verwerthung der erzielten Produkte

stets die Vorbedingung dauernden Fortschritts bleibt. Er liess sich daher zur Verbesserung der Absatzverhältnisse die Errichtung von Pferdemärkten eifrigst angelegen sein und suchte gleichzeitig den Ruf des oldenburgischen Pferdes dadurch zu verbreiten, dass er Fürsten und hohen Herrschaften Pferde in grosser Zahl zum Geschenk machte.

Der Werth der von 1625—1663 verschenkten Pferde wird auf 564 240 Thaler 27 Sgr. veranschlagt. Da nun in einer bei Hofmeister*) wiedergegebenen Anlage der Werth der von 1648—50 verschenkten Pferde (205 Stück) auf 23 560 Thaler, der Werth der 1652 verschenkten Pferde (79 Stück) zu 11 819 Thaler angegeben wird, so würde sich hiernach der Durchschnittswerth pro Stück auf 127 Thaler, gewiss für damalige Zeit ein sehr hoher Preis, stellen, und demnach die Zahl der jährlich verschenkten Pferde sich auf 126 belaufen.

Diese Massregeln haben nicht wenig dazu beigetragen, dass man den Werth des oldenburgischen Pferdes in weiten Kreisen schätzen lernte und besonders da nicht entbehren mochte, wo es auf die Entfaltung fürstlichen Glanzes ankam. So wissen wir, um nur einige Beispiele anzuziehen, dass Kaiser Leopold I. nach seiner Vermählung im Jahre 1658 auf einem oldenburgischen Rappen in Wien einritt und der Staatswagen der jungen Kaiserin mit 6 hermelinfarbigen oldenburgischen Pferden, Geschenken des Grafen Anton Günther, bespannt war.

Der bedeutendste Hippologe der damaligen Zeit, der Herzog von Newcastle berichtet über sein Zusammentreffen mit der Königin Christine von Schweden in Antwerpen, welche neben ihren wenig ansehnlichen schwedischen Reitpferden „acht grosse Wagenpferde aus des Grafen von Oldenburg Stuterei gehabt, die wären breit von Brust und Kreuz, hoch und wohl gewachsen von Hals und Kopf, isabel-

*) Hofmeister a. a. O. S. 95.

farb mit weissen Mähnen und Schweifen, die wären schöner gewesen, als alle Läufer, die er jemals gesehen. Sie habe solche dem König von Spanien verehrt, ein wahrhaft Königliches Geschenk und der beiden Theile wohl würdig."*)

Ferner wird von J. J. Winkelmann, dem Geschichtsschreiber des Grafen Anton Günther mitgetheilt, dass der im Jahre 1653 in London weilende Graf Aldenburg im Auftrage seines Vaters Anton Günther dem Protector O. Cromwell sechs schöne Apfelschimmel geschenkt habe.

Im Jahre 1672 begründete König Christian V. das sog. Krogdahler Gestüt bei Esserun mit dem aus Oldenburg stammenden weissen Hengst, „Jungfrau" genannt. Die Producte dieses Gestüts gefielen nicht blos wegen ihrer weissen Farbe, sondern auch weil „sie zu den edelsten, stärksten und dauerhaftesten Pferden gehörten, welche in Dänemark gezüchtet wurden."

Beiläufig sei hier angeführt, dass man im siebzehnten Jahrhundert auffallende Farben, schöne Mähnen und Schweife ganz besonders geschätzt zu haben scheint; denn wie in dem dänischen Gestüt ein Gemisch von bunten, getigerten, perlfarbigen und weissgeborenen Thieren vorkam, so finden sich auch in den oldenburgischen Zuchten damaliger Zeit ausser Braunen und Rappen besonders Schimmel, Gelbe mit schwarzen Mähnen und Schweifen, orangefarbene mit weissen Mähnen und Schweifen, Tiger und Perlfarbene.**) Berühmt war das Leibpferd des Grafen Anton Günther, der Schimmelhengst „Kranich" mit wunderbar langem Mähnen- und Schweifhaar. Die 7 Ellen langen Mähnen werden noch heute in Oldenburg gezeigt, während der 9 Ellen lange Schweif in Kopenhagen aufbewahrt wird. Unser Titelbild

*) Hofmeister a. a. O. S. 19.

**) Trotz dieser Farbenspielerei ist in Oldenburg selbst zu damaliger Zeit auf Grösse, gute Haltung und hohe Action der Thiere augenscheinlich das Hauptgewicht gelegt worden.

zeigt uns diesen geschichtlich berühmt gewordenen Gaul unter seinem fürstlichen Herrn, dem Grafen Anton Günther.

Ueber den Umfang der von Anton Günther gehaltenen Gestüte besitzen wir leider keine absolut bestimmten Angaben. Nach den von Hofmeister angezogenen Belägen betrug die Stückzahl der zu Neujahr 1664 gehaltenen Pferde 1432, darunter sich mehr als 250 Schul-, Reit- und Wagenpferde befunden haben dürften, so dass gegen 1200 auf die Gestüte gerechnet werden können.

Aus einer 1664 in italienischer Sprache erschienenen, zweifelsohne von einem Autor, der sich längere Zeit hindurch am Hofe Anton Günthers aufgehalten haben muss, verfassten Beschreibung des Landes und des Hofhaltes des Grafen theilt Hofmeister*) folgendes mit:

„Vor allem aber ist die Anzahl und Beschaffenheit der Pferde, welche aus des Grafen zahlreichen Gestüten, die er an verschiedenen Orten des Landes hat, stammen, wissens- und bemerkenswerth. Es sind ihrer mehr als 1000—1200 der schönsten Pferde und mehr als 70—80 aus Neapel, Spanien, der Türkei, Polen, der Tatarei und anderen Ländern sehr theuer und ohne Rücksicht auf die Kosten gekaufte Beschäler. Man kann mit Wahrheit sagen, dass kein Fürst oder Potentat in Europa grössere, schönere oder zahlreichere Rassen habe als der Graf, sowie denn auch die Haare der Pferde so verschieden sind, dass man sie nirgends ausserordentlicher und besser findet als hier."

Ferner führt der Verfasser an, dass der Graf in Oldenburg sechs sechsspännige Kutschen, hundert recht schöne Schulpferde und hundert andere zum täglichen Gebrauch halte.

Endlich sagt derselbe, das Land sei ziemlich fruchtbar und habe viele schöne Weiden, so dass dort eine so starke Menge von Hornvieh und Pferden geweidet werde, als nirgends

*) Hofmeister, a. a. O. S. 16.

in einem Lande von gleicher Grösse, wodurch die Einwohner grossen Nutzen zögen und Alle, die sich mit der Zucht abgeben, sich sehr bequem und gut ständen. Nach Flandern, Frankreich, Italien und anderen Reichen und Staaten gingen aus dem Oldenburgischen jährlich 5000 Pferde, welche vorzugsweise auf den vornehmsten Märkten im Juni und Juli in Oldenburg verkauft würden.

Daraus geht hervor, dass die Pferdezucht der Landleute zu damaliger Zeit gewiss ebenso umfangreich als heutigentags gewesen sein wird.

Recht spärlich fliessen die Quellen über die Preise der Pferde in damaliger Zeit. Bei der nach dem Tode Anton Günthers stattgefundenen Theilung geschieht u. A. 7 perlfarbener Hengste Erwähnung, deren Werth zu 3000 Thlr. angegeben wird und von denen später, im Jahre 1669, 6 Hengste zu 2000 Thlr. an jülich'sche Händler verkauft worden. Bei 6 dem Kaiser geschenkten Pferden findet sich ein Werth von 1800 Thlr. angegeben; indess scheint der Preis gewöhnlicher Gebrauchspferde wesentlich niedriger gewesen und nur bei sehr schönen Pferden oder Gespannen von besonderer Farbe und Schönheit ein Preis von 300 Thlr. und mehr für das Stück bewilligt zu sein. Dass solche Preise übrigens für die damaligen Verhältnisse als recht hoch gelten dürfen, wird Jedermann gern zugeben.

Leider haben wir mit dem Tode Anton Günthers einen Rückgang der gräflichen Gestüte zu verzeichnen. Dieselben wurden zwischen dem Fürsten von Anhalt-Zerbst und dem Grafen von Aldenburg, einem natürlichen Sohne Anton Günthers, getheilt; doch fielen, wie Hofmeister*) anführt, die Vorwerke, wo sich die Gestüte befanden, fast sämmtlich dem Grafen von Aldenburg zu. Ob, und in welchem Umfange dieser die Pferdezucht weiter betrieben

*) Hofmeister, a. a. O. S. 22.

hat, darüber fehlen uns zuverlässige Nachrichten. Als der Graf von Aldenburg im Jahre 1680 starb, wurden die Vorwerke verpachtet; damit war das Schicksal der Gestüte, dieser für das Land so bedeutungsvollen Schöpfungen des Grafen Anton Günther, des „heiligen römischen Reiches Stallmeister" besiegelt und die Landespferdezucht musste des wohlthätigen Einflusses desselben fürderhin entbehren.

Glücklicher Weise verhinderte das während der mehr als sechzigjährigen Regierungszeit Anton Günthers den Landleuten eingeimpfte Verständniss für die Pferdezucht den Verfall derselben im Lande; und auch der Ruf des oldenburgischen Pferdes nach aussen blieb ziemlich intact erhalten. In der im Jahre 1746 erschienenen „Reitschule" des Barons von Eisenberg findet sich z. B. eine sehr günstige Beurtheilung der oldenburgischen Pferde, welche „unter allen bisher genannten — niederländischen, friesländischen, holsteinischen, jütischen, schwedischen u. s. w. — die besten sind."

Regierungsseitig nahm man sich der Pferdezucht erst mit dem Jahre 1780 wieder an. In gedachtem Jahre wurden zunächst 3 Hengste eingeführt, denen in den nächsten Jahren noch mehrere andere folgten. Hierunter befanden sich ein Berber, ein spanischer und ein englischer Hengst. Die Hengste wurden an verschiedenen Orten des Landes aufgestellt und während der Deckperiode geeigneten Landwirthen zur Pflege und Wartung überwiesen.

Leider erreichte dieser Versuch bereits im Jahre 1793 sein Ende und ebenso scheiterten andere vom Herzog Friedrich August zur Hebung der Pferdezucht eingeleitete Massnahmen. Immerhin aber haben wir hier den Ausgangspunkt für die im Jahre 1820 entgültig eingeführte Körung der Hengste, die Prämienvertheilung für die besten Beschäler und die Bestimmung eines Minimalsatzes für das zu entrichtende Deckgeld zu erblicken.

Aber nicht blos die Köhrung der Hengste wurde damals ins Auge gefasst, sondern auch dem eingerissenen Missbrauch, zweijährige Füllen zum Decken der Stuten zu benutzen durch ein Verbot entgegengetreten. Die hierüber einlaufenden Beschwerden bewogen den Herzog, das Verbot ausser Kraft zu setzen und die herzogliche Kammer in Oldenburg aufzufordern, „Grundzüge zu einem allgemeinen landesherrlichen Regulativ für die Verbesserung der Pferdezucht im Herzogthum auszuarbeiten". Der im Jahre 1785 erfolgende Tod des Herzogs Friedrich August, dann die bald hereinbrechende französische Revolution mit ihren Folgeerscheinungen vereitelten die Durchführung der zur Hebung der Landespferdezucht in Aussicht genommenen Massregeln, und so kam die Angelegenheit erst nach den Befreiungskriegen wieder in Fluss.

b. Massregeln zur Hebung der Pferdezucht seit dem Jahre 1820.

I. Allgemeines.

Wenn unsere Pferdezucht nach dem Tode Anton Günthers der thatkräftigen, zielbewussten Unterstützung auch entbehren musste und daher einer gewissen Stagnation verfiel, so blieb sie durch das zähe Festhalten unserer Züchter an dem einmal vorhandenen Guten, durch das Abweisen aller gefährlichen Experimente und nicht zuletzt durch die Gunst der Bodenverhältnisse doch vor Verfall behütet.

Das dem Oldenburgischen Landwirthe angeborene Interesse zur Zucht bedurfte nur leiser äusserer Anregung, um erneut sich zu bethätigen und den früheren Blüthezustand unserer Pferdezucht wieder herbeizuführen. Als daher mittelst höchster Verfügung vom 10. Dezember 1819 an die Regierung die im Jahre 1785 ins Stocken gerathenen Verhandlungen bezüglich eines allgemeinen Reglements zur Verbesserung der Pferdezucht wieder aufgenommen und dadurch die

Körung der Hengste verbunden mit einer Prämienvertheilung für die besten derselben und die untere Grenze des Deckgeldes vorgeschrieben wurden, war ein belangreicher Schritt nach vorwärts gethan.

In Folge dieser Verfügung erschien am 20./23. December 1819 ein Regierungserlass, welcher bestimmte:

1. dass alle Hengste, welche zum Beschälen fremder Stuten gehalten würden, mindestens 3 Jahre alt, geprüft und dazu tüchtig erkannt sein mussten;
2. dass die besten Hengste eine Prämie im Werthe von 100 Thaler Gold erhalten sollten und
3. dass das niedrigste Deckgeld für eine Stute auf 1 1/2 Thaler Gold festgesetzt werde.

Für die Deckzeit 1820 wurde sofort eine Köhrung vorgenommen und für die Folge in jedem Sommer eine Hauptköhrung für die im folgenden Jahre zum Decken bestimmten Hengste durch eine Körungs-Commission angeordnet.

Bemerkt sei noch, dass die im Lande allgemein verbreitete Befürchtung, es möchte durch die Körung der Hengste ein Mangel an männlichem Zuchtmaterial eintreten, keine Bestätigung fand; indem Dank der Anfangs milden Handhabung des Gesetzes im ersten Jahre von 102 vorgeführten Hengsten 68 zugelassen wurden, denen bei der Nachkörung im Frühjahr noch weitere 51 junge Hengste hinzugefügt wurden, so dass trotz der grossen Anzahl von 9000 Zuchtstuten das männliche Zuchtmaterial vollständig genügte.

An dieser Stelle haben wir uns kurz mit der Zusammensetzung der Körungs-Commission zu beschäftigen. Dieselbe besteht zufolge höchster Verfügung vom 17. September 1821 aus 3 von der Regierung zu ernennenden Sachverständigen und 7 kundigen Landleuten, einen aus jedem Kreise.

**

Es ist aus naheliegenden Gründen nicht möglich, und für den Fernerstehenden auch ohne sonderliches Interesse, die Namen auch nur derjenigen Commissions-Mitglieder anzuführen, welche längere Zeit functionirt, oder sich um die Oldenburgische Pferdezucht wohl verdient gemacht haben. Einzelne aber, die eine führende Stelle eingenommen, oder in besonders hervorragender Weise an der Förderung unseres bedeutungsvollsten Betriebszweiges mitgewirkt haben, zwingt uns die Dankbarkeit hier zu nennen.

Da tritt uns zunächst der Name des General-Lieutenant Grafen von Wedel entgegen, welcher vom Jahre 1833 bis zu seinem Tode im Jahre 1872 der Commission als Vorsitzender angehört hat. Graf Wedel hat nie das stets und auch heute für die Marschen massgebende Zuchtziel aus dem Auge verloren: „Die Züchtung eines grossen, starken, eleganten Wagenpferdes". Er hat, unbeirrt von den herrschenden Strömungen, nie zu den Anbetern des Vollbluts gehört, blos weil es Vollblut war; dasselbe musste sich daneben durch starke Knochen und regelmässigen Gang legitimiren, wenn es Gnade vor seinen Augen finden sollte. Dann ist hier des Stallmeisters Rumpf zu erwähnen, welcher ebenfalls wegen seiner sachgemässen Förderung der Oldenburgischen Pferdezucht bei den Züchtern in sehr gutem Andenken geblieben ist. Graf von Wedel fand einen würdigen Nachfolger in seinem Sohn, dem damaligen Oberstallmeister Grafen von Wedel, der zu Anfang des Jahres 1873 den Vorsitz in der Körungs-Commission übernahm, sich aber leider schon 1884 genöthigt sah, aus Gesundheitsrücksichten sein Amt niederzulegen. Seit dem Jahre 1884 ist der Oberstallmeister Generalmajor von Schnehen Vorsitzender der Commission und verfolgt dabei dieselben Bahnen wie seine Vorgänger.

Aus der langen Reihe verdienter Achtsmänner heben wir nur die Namen Heinrich Martens, Moorsee, Ummo Lübben, Golzwarderwurp und Lüken, Rhaude, hervor,

deren langjähriges, verdienstliches Wirken um die Förderung unserer Pferdezucht diese Anerkennung gebührt.

Die zur Förderung unserer Pferdezucht dienenden Mittel erhellen zum Theil aus den der Körungs-Commission obliegenden Aufgaben, weshalb wir diese kurz mittheilen.

Nach dem Gesetz vom 18. August 1861 besteht die Aufgabe der Körungs-Commission

1. in der Körung der Hengste und der Revision etwaiger Reclamationen über erfolgte Abkörung von Hengsten;
2. in der Vertheilung von Prämien für ausgezeichnete Hengste und Stuten;
3. in Führung von Stammregistern und
4. in Erstattung eingeforderter Gutachten und Einbringung selbständiger Anträge bei der Regierung zum Zwecke der Förderung der Pferdezucht.

Von den Achtsmännern treten bei den Körungen und bei der Auswahl der zur Prämienbewerbung geeigneten Hengste und Stuten, je nach dem Bezirke 2 oder 3 Achtsmänner der ständigen Commission bei. Die Entscheidung wird durch Stimmenmehrheit getroffen. Hat eine Revision abgekörter Hengste stattzufinden, so geschieht das durch die Gesammt-Commission, welcher noch 2 von der Regierung ernannte Thierärzte zutreten.

Ebenso wird die Prämienvertheilung von der Gesammt-Commission vorgenommen; hierbei stimmen aber die ständigen Mitglieder und die Achtsmänner gesondert ab, und ist auf beiden Seiten eine Mehrheit erforderlich, wenn die Prämie vergeben werden soll.

II. Die Körungen.

Die Hengstkörungen finden statt in Rodenkirchen, Varel, Jever und Oldenburg, Cloppenburg und Delmenhorst. Der nach Zahl und Qualität der vorgeführten Hengste weitaus bedeutendste Körungsplatz ist Rodenkirchen.

Die ordentliche Körung geschieht im Juli jeden Jahres, die Nachkörung der jungen Hengste im März. Angekört werden nur solche Individuen, welche mindestens 3 Jahre alt, von Erbfehlern frei und nach Haar, Grösse, äusserem Bau und Gang zur Verbesserung der Landespferdezucht besonders geeignet sind und somit dem stets verfolgten Zuchtziele entsprechen.

III. Die Prämiirung der Hengste.

Als ein wesentliches Mittel zur Verbesserung der Hengste hat sich die Prämienertheilung erwiesen. Anfänglich wurden jährlich 10 Prämien in der Höhe von 50—100 Thlr. Gold für die besten Hengste aus der Landeskasse vertheilt. Dabei wurde die Bestimmung getroffen, dass die mit einer Prämie ausgezeichneten Hengste einen Namen sowie an den linken Oberschenkel das Brandzeichen O mit Krone erhielten und 3 Jahre lang im Lande decken mussten.

Im Laufe der Zeit sind die Prämien, weil der Werth der Hengste erheblich gestiegen und die prämiirten Hengste, trotz der dann an die Staatskasse zurückfallenden Prämie, nicht selten in das Ausland verkauft wurden, mehrfach erhöht und betragen zur Zeit:

A. Für ausgezeichnete Beschäler zur Zucht des starken, eleganten Wagenpferdes:

Erste Prämie	.....	1800 *M.*
Zweite „	.....	1500 „
Dritte „	.....	1200 „

B. Für tüchtige Beschäler zur Zucht eines kräftigen Arbeitspferdes für die Geest:*)

Erste Prämie ..... 450 ℳ.
Zweite „ ..... 300 „

C. Angeldprämien für junge vielversprechende Beschäler des starken eleganten Wagenschlages:

Erstes Angeld ..... 750 ℳ.
Zweites „ ..... 600 „
Drittes „ ..... 600 „

Die um eine Hauptprämie concurrirenden Hengste müssen mindestens 4 Jahre und dürfen, wenn sie zum ersten Male zur Bewerbung zugelassen werden, nicht über 10 Jahre alt sein. Beträgt die empfangene Prämie mehr als 1000 ℳ., so müssen die betreffenden Hengste mindestens 4 Jahre zur Zucht im Lande benutzt werden, bei Zuerkennung einer geringeren Prämie 3 Jahre.

Die erste Hauptprämie soll nur einem Hengste zugesprochen werden, welcher sich bereits durch vorzügliche Nachkommen ausgezeichnet hat; fehlt es an einem solchen, so wird eine zweite oder dritte Prämie gebildet, falls geeignete Hengste vorgeführt sind.

Die sogenannten Angeldsprämien sind für ausgezeichnete junge Hengste bestimmt, welche der Körungs-Commission zum ersten Male vorgeführt werden. Der Empfang einer Angeldsprämie verpflichtet den Besitzer, den Hengst zwei Jahre, also bis zur Hauptkörung des folgenden Jahres zum Decken fremder Stuten im Lande zu benutzen, um ihn solcherweise in die Concurrenz um eine Hauptprämie zu bringen — wenn er dazu überhaupt geeignet ist — und durch Verleihung derselben dem Lande zur Zucht zu erhalten.

*) In den Geestdistricten ist die Pferdezucht bei durchgängig leichtem, vielfach unergiebigem Boden von weit geringerer Bedeutung, als in den Marschen. Zudem fehlt es in jenen häufig an einem klaren bestimmten Zuchtziel. Wo dies vorhanden ist, wird ein gutes Pferd gezüchtet, welches den Character des Marschpferdes zeigt, aber fast nie das Gewicht desselben erreicht.

Erfüllt der Besitzer eines Prämienhengstes diese Bedingungen nicht, so hat er sowohl die Hauptprämien als auch die Angeldsprämien zu erstatten, sowie Reugeld zu erlegen, welches im ersten Jahre 50 % der Prämie, in jedem folgenden Jahre 10 % weniger beträgt.

IV. Die Prämiirung der Stuten.

Auch bezüglich der Stutenprämiirung haben sich im Laufe der Zeit einige Veränderungen vollzogen und die Prämien eine Erhöhung erfahren. Während anfänglich (1840) 16 Prämien zu 50 resp. 75 Thaler Gold vertheilt wurden, werden zur Zeit alljährlich folgende vergeben:

A. Für die Marschdistricte 12 Prämien und zwar
zwei erste Prämien von je 400 ℳ.
„ zweite „ „ „ 300 „
acht dritte „ „ „ 200 „

B. Für die gemischten Districte 6 Prämien und zwar;
erste Prämie von . . . . . 400 ℳ.
zweite „ „ . . . . . 300 „
vier dritte Prämien von je 200 „

C. Für die Geestdistricte 7 Prämien und zwar:
erste Prämie von . . . . . 400 ℳ.
zweite „ „ . . . . . 300 „
fünf dritte Prämien von je 200 „

Die Empfänger der Prämien müssen sich bei Strafe der Rückzahlung verpflichten, die Stuten während der nächsten drei Jahre zur Zucht im Lande zu benutzen und dabei nachweisen, dass zum Bedecken der prämiirten Stuten nur ein Prämienhengst gebraucht ist. Die Nachzucht während dieser 3 Jahre ist der Commission bei der Hauptkörung mit vorzuführen. Die zur Prämienbewerbung zuzulassenden Stuten sollen nicht unter drei und noch nicht volle sechs Jahre alt, dabei von guter Abstammung, durchaus gesund und frei von erheblichen Schönheitsfehlern sein.

Die mit einer Prämie ausgezeichnete Stute erhält gleichfalls einen Namen und das Brandzeichen O mit der Krone auf den linken Oberschenkel.

V. Gesetzliche Bestimmungen, betreffend die Minimalhöhe des Deckgeldes, die Führung von Decklisten, die Einstallung abgekörter oder noch nicht angekörter Hengste und die Controle der Aufstellung angekörter Hengste.

Vor Einführung der Körung betrug das Deckgeld 2—5 ℳ. und wurde erst mit der Anordnung der Körung auf $1^1/_2$ Thaler Gold (5 ℳ.) fixirt. Selbstverständlich reichte auch dieser Betrag nicht hin, um einen werthvollen Beschäler dafür halten zu können. Durch das Gesetz vom 18. August 1861 wurde daher bestimmt, dass der niedrigste Satz des Deckgeldes festgelegt werden sollte. Derselbe ist nun im Laufe der Zeit erhöht worden und beträgt seit 1876:

in den Marsch- und gemischten Districten 15 ℳ.,
„ „ Geestdistricten . . . . . 9 „

Wenn ein Hengsthalter ein niedrigeres Deckgeld als diesen vorgeschriebenen Mindestsatz nimmt, so wird er mit einer Geldstrafe bis zu 60 ℳ. belegt.

Für die besten Beschäler wird natürlich ein höheres Deckgeld gefordert und gern bewilligt, bis 30 ℳ. und mehr, so dass die Haltung eines werthvollen Beschälers heute ein recht einträgliches Geschäft ist.

Das angezogene Gesetz enthält ferner die Bestimmung, dass der Besitzer eines angekörten Hengstes eine Deckliste nach vorgeschriebenem Formular zu führen und in den ersten 8 Tagen des Monats Januar an das Amt abzugeben hat.

Auf Grund dieser bei den Aemtern eingelieferten Decklisten wird nun Umfrage bei den Stutenbesitzern gehalten, welche Stuten tragend geworden, welche unbefruchtet geblieben sind. Die Resultate werden in ein Verzeichniss

eingetragen, daraufhin die Decklisten der einzelnen Hengste ausgefüllt und dem Staatsministerium eingereicht, welches nun durch das statistische Bureau eine Uebersicht der von sämmtlichen gekörten Hengsten gedeckten Stuten aufstellen lässt, so dass alljährlich sowohl die Zahl der von den gekörten Hengsten gedeckten, als auch die Zahl der tragend gewordenen Stuten genau ermittelt wird. Diese Uebersicht mit den Decklisten wird der Körungs-Commission vor der Hauptkörung überwiesen, um die Fruchtbarkeit der einzelnen Hengste und deren Benutzung speciell beurtheilen zu können, so dass die Körungs-Commission auch in dieser Richtung stets genau informirt ist.

Im Allgemeinen ist das Befruchtungsresultat sehr befriedigend; es beträgt durchschnittlich über 70 pCt. aller zugeführten Stuten. So sind z. B. im Jahre 1882 tragend geworden:

von sämmtlichen gedeckten Stuten ..... 74,5 %
von den von Prämienhengsten gedeckten Stuten 76,0 „
von den Prämienstuten fast..... 74,0 „

Im genannten Jahre wurden von einem Hengste im Durchschnitt 73, von einem Prämienhengste durchschnittlich 81 Stuten gedeckt. In den Jahren 1885/86 und 1886/87 entfielen auf den Hengst durchschnittlich 96 bezw. 98 Stuten, mit einem Befruchtungsergebniss von über 70 %, 1887/88 85 Stuten, wovon 71 % befruchtet wurden.

Zweifelsohne würde sich das Befruchtungsverhältniss noch etwas günstiger gestalten, wenn eine gleichmässigere Vertheilung der Stuten auf die Hengste erfolgen könnte.

Um Missbräuchen durch Benutzung nicht angekörter Hengste möglichst vorzubeugen, hat das Gesetz vom 18. August 1861 im Jahre 1888 folgende Zusatzbestimmung erhalten:

„Dreijährige und ältere abgekörte, oder noch nicht angekörte Hengste dürfen während der Deckzeit vom 1. April bis zum 15. Juni nicht auf demselben Hofe mit

angekörteh Hengsten, bezw. wenn letztere ausserhalb des Hofes aufgestellt sind, nicht in derselben Stallung aufgestellt werden. Für noch nicht vierjährige Hengste gilt die vorstehend bestimmte Zeitdauer nur vom 1. Mai bis zum 15. Juni."

Uebertretung dieser Vorschrift wird mit entsprechenden Strafen geahndet.

Im selben Jahre wurde, um die Controle über die aufgestellten Hengste zu erleichtern, noch folgende Verordnung erlassen:

„Die Besitzer (Halter) von Deckhengsten sind verpflichtet, an der Thür des Stalles, in dem ein angekörter Hengst aufgestallt ist, eine schwarze Tafel sichtbar anzubringen, auf welcher in weisser Farbe und deutlicher Schrift angegeben sein muss:

a. Name des Hengstes, sofern derselbe einen solchen als Prämien- oder Stammhengst erhalten hat;
b. Geburtsjahr;
c. Farbe und Abzeichen;
d. Abkunft (Vater und Mutter);
e. Tag der letzten Ankörung;

Zuwiderhandlungen gegen diese Verordnung werden in jedem einzelnen Falle mit einer Geldstrafe bis zu 90 ℳ. belegt.

VI. Die Einrichtung des Stammregisters für den starken, eleganten Schlag des oldenburgischen Kutschpferdes.

Bereits im Jahre 1861 am 18. August wurde durch Gesetz die Einführung von Stammregistern durch die Grossherzogliche Körungscommission angeordnet, mit dem ausgesprochenen Zweck die rationelle Zucht eines schweren, eleganten Wagenpferdes anzustreben.

Jedoch erst nach einer im Jahre 1886 durch die Körungs-Commission vorgenommenen Revision des Stammregisters erregte dasselbe mehr das Interesse des Publikums und erfreute sich seitdem regerer Betheiligung.

Die Vorschriften des Gesetzes vom Jahre 1861 verlangten in der Hauptsache, dass nur solche Pferde aufgenommen werden durften, welche

a. frei von Erbfehlern,
b. als Hengste mindestens 4, als Stuten mindestens 3 Jahre alt,
c. beiderseits von passender Abstammung und
d. geeignet seien, den Stamm von starken und eleganten Wagenpferden zu erhalten. Ferner sollten
e. Pferde, von schwachen Leistungen und von etwaiger schlechter innerer Organisation gar nicht und
f. eingeführte Pferde nur dann aufgenommen werden, wenn sie besonders zur Verbesserung des Stammes geeignet befunden wurden und durch vorzügliche Nachzucht Sicherheit für entsprechende Abstammung boten.

Die von einem Stammhengst aus einer im Stammregister verzeichneten Stute fallenden Füllen wurden in das Stammregister auf den Namen der Mutter vorläufig eingetragen, wenn die betreffende Mutterstute mit ihrem Füllen

a. entweder bei der Hauptkörung der Körungs-Commission, oder
b. bei der von zwei Achtsmännern aus dem District vorgenommenen Controlbesichtigung vorgeführt wurden.

Nach dem am 1. Januar 1871, laut einer späteren Bestimmung nach dem 1. Januar 1883 erfolgenden Schluss des Stammregisters konnten nur noch die Nachkommen der im Stammregister bereits verzeichneten Pferde unter den Bestimmungen a—d aufgenommen werden. Ausnahmsweise

konnte die nachträgliche Aufnahme in das Stammregister bezüglich einzelner vorzüglicher Hengste oder Stuten, die sich schon in der Nachzucht bewährt hatten, auf Vorschlag der Körungs-Commission vom Staatsministerium verfügt werden, „wenn dadurch eine Veredlung des Stammes mit Sicherheit zu erwarten ist". Ebenso konnte auch die Streichung geschehen, „wenn sich zeigt, dass ein Hengst oder eine Stute den gehegten Erwartungen nicht entspricht, also die Nachzucht nicht geeignet ist, den kräftigen und dauerhaften Stamm zu erhalten". Die Streichung eines Hengstes oder einer Stute hat stets die Streichung aller im Stammregister aufgeführten Nachkommen zur Folge.

Wie schon angegeben, war das Interesse für das Stammregister eine Reihe von Jahren hindurch nicht gross und belebte sich erst mit dem Erlass des Staatsministeriums vom 18. März 1886, betreffend „Vorschriften über die Anlegung und Führung von Stammregistern für das oldenburgische Kutschpferd".

Aus diesem Erlass heben wir hervor, dass nur solche Hengste und Stuten, die frei von Erbfehlern sind, aufgenommen werden dürfen. Die Pferde müssen bei der Aufnahme mindestens drei Jahre alt sein, jedoch können ein- und zweijährige Stuten für das Stammregister vorgemerkt werden, sind aber als dreijährige Pferde der Körungs-Commission abermals vorzuführen. Die aufzunehmenden Pferde müssen in Betreff ihrer Abstammung, sowohl von väterlicher wie von mütterlicher Seite dem aufgestellten Zuchtziel entsprechen, so dass der Stamm des starken eleganten oldenburgischen Kutschpferdes nicht blos erhalten, sondern stetig verbessert wird. Pferde, welche nach ihrem Aeusseren und ihrer Abstammung zwar zur Aufnahme in das Stammregister geeignet sein würden, aber schwach von Leistung sind, oder den Eindruck fehlerhafter innerer Organisation machen, dürfen nicht aufgenommen werden.

Pferde anderer Abstammung können nur aufgenommen werden, wenn sie besonders geeignet zur Verbesserung des starken und eleganten Schlages des oldenburgischen Kutschpferdes scheinen und wenn sie durch ihre Nachzucht genügende Sicherheit gegeben haben, dass sie zur Erhaltung dieses Stammes beitragen. —

Gegenwärtig dürfte es keinem denkenden Züchter mehr einfallen, die Bedeutung des Stammregisters in Zweifel zu ziehen, dies um so weniger, als hierdurch nicht blos dem Züchter der nöthige Aufschluss gegeben wird, dessen er bedarf, damit er bei der Zucht vor Missgriffen und Verlusten möglichst bewahrt bleibt, welche eine Folge fehlerhafter Auswahl der zu paarenden Elternthiere sind, sondern auch, weil hierdurch dem auswärtigen Interessenten die Möglichkeit geboten wird, neben der äusseren Erscheinung die Herkunft und Leistung der im Lande befindlichen Pferde kennen zu lernen. Denn so bedeutungsvoll die individuellen Eigenschaften immerhin veranschlagt werden mögen, die vollständig sichere — jedenfalls bessere — Taxirung eines Zuchtthieres ist nur bei Kenntniss der Abstammnng, also nur mit Zuhülfenahme des Stammbaums, möglich. Derselbe bildet, trotzdem der Rassenconstanzlehre nicht mehr die volle Bedeutung wie ehemals zugesprochen werden kann, nach wie vor ein unentbehrliches Hülfsmittel für die Beurtheilung.

VII. Die Versicherung der Hengste und Zuchtstuten auf genossenschaftlichem Wege.

Das im Lande vorhandene werthvolle Zuchtmaterial liess schon früh die Errichtung von auf Gegenseitigkeit beruhenden Versicherungs-Gesellschaften ins Auge fassen, weil es nicht möglich war, die Zuchtthiere, zumal die Hengste, bei einer der bestehenden Versicherungs-Gesellschaften zum vollen Werthe zu versichern.

Indess kam eine Genossenschaft zur gegenseitigen Versicherung der angekörten Deckhengste erst im Jahre 1876 zu Stande, und zwar mit Beihülfe der Landescasse, welche, da der bleibende Erfolg unserer Pferdezucht auf der Haltung hochwerthiger Hengste beruht, zu dieser Beihülfe im allgemeinen Landesinteresse in Anspruch genommen wurde. Die aus der Landeskasse gewährte jährliche Subvention beträgt 1500 ℳ., welche in Verlustfällen neben den im Repartitionswege von den Genossen aufzubringenden Umlagegebühren zu Entschädigungen dienen.

Die Genossenschaft hat seit ihrem Bestehen sehr segensreich gewirkt, und gehören ihr zur Zeit, soweit uns bekannt, sämmtliche Hengsthalter unseres Landes an.

Der Zweck der Genossenschaft ist: den Mitgliedern den an ihren Hengsten durch den Tod, welcher infolge einer Krankheit oder äusseren Verletzung, unglücklichen Zufalls erlittenen Verlust nach Massgabe der Versicherungssumme zu ersetzen. Die Genossenschaft haftet jedoch nicht für Verluste durch Brandunglück, Blitzschlag, Wasserfluth und Kriegsverheerungen sowie für Unfälle, welche ausserhalb oldenburgischen Gebietes einen Hengst treffen. Für solche Hengste jedoch, welche zur Repräsentation der oldenburgischen Pferdezucht der Collectiv-Ausstellung der Landwirthschafts-Gesellschaft bei grossen auswärtigen Ausstellungen angehören, tritt im Falle der Verunglückung die Genossenschaft hinsichtlich desjenigen Betrages ein, welcher zwischen der höchsten Versicherungssumme der in Anspruch genommenen auswärtigen Gesellschaft und dem Betrage der eigenen Versicherung liegt. Ist ein derartiger Hengst für die Dauer der Ausstellung bei keiner anderen Gesellschaft versichert, so entschädigt auch die Hengstversicherungs-Genossenschaft im Schadenfalle nichts.

Die Versicherung bei der Genossenschaft erstreckt sich auf die von der Körungs-Commission angekörten und im Herzogthum Oldenburg zum Decken aufgestellten Hengste.

Nach dem revidirten, im Jahre 1887 in Kraft getretenen Statut darf die Versicherungssumme die Höhe von 6000 ℳ. nicht überschreiten.

So lange ein Hengst angekört ist, bleibt die Versicherung in Kraft. Ueber 15 Jahre alte Hengste werden, wenn selbe vor diesem Alter nicht bei der Genossenschaft versichert waren, nicht mehr angenommen.

Die Genossenschaft vergütet nur vier Fünftel des versicherten Werthes.

Jeder Genosse ist verpflichtet, seinen gesammten versicherungsfähigen Bestand an angekörten Hengsten bei der Genossenschaft zu versichern, widrigenfalls er alle Ansprüche an die Genossenschaft aus der abgeschlossenen Versicherung verliert; dagegen darf er, gleichfalls unter Verlust aller ihm aus der Versicherung zustehenden Rechte, seine bei der Genossenschaft versicherten Hengste gegen solche Verluste, für welche die Genossenschaft entschädigt, nicht anderweitig versichern.

Die Umlagegebühr hat seit Gründung der Gesellschaft im Jahre 1876 pro Mille im Jahr 3 ℳ. 98 ₰ betragen; jedenfalls eine geringe Summe, zumal wenn man bedenkt, dass die Möglichkeit, zum annähernd wahren Werthe bei anderen Versicherungs-Gesellschaften einen Hengst zu versichern, ziemlich ausgeschlossen ist.

Die früher geplante allgemeine Versicherung für Zuchtstuten ist leider nicht zu Stande gekommen. Dagegen bestehen, als Ergänzung der Hengst-Versicherungs-Genossenschaft verschiedene Zuchtstuten-Versicherungsvereine auf Gegenseitigkeit, welche ihr Dasein ebenfalls dem Bedürfniss verdanken, das grosse, in dem Stutenbestande angelegte Capital gegen unvorhergesehene Verluste zu schützen. Diesen Zweck erfüllen die genannten Vereine ohne zu hohe Beiträge und erfreuen sich daher steigender Beliebtheit.

Einzelne dieser Genossenschaften versichern für das ganze Jahr, andere nur für eine bestimmte Zeit des Jahres, während der Trächtigkeit und Säugeperiode der Mutterthiere.

VIII. Die Thierschau.

Der unverkennbare Einfluss, den zweckmässig eingerichtete Thierschauen auf die Förderung der Gesammtthierzucht ausüben, hat dahin geführt, dass neben den jährlich stattfindenden Thierschauen von 10 zu 10 Jahren eine allgemeine Landes-Thierschau abgehalten wird, welche ein Gesammtbild von allen Zweigen der Thierzucht geben soll, um die Fortschritte, aber auch die Fehler, welche in der Zwischenzeit etwa gemacht sind, zur Ueberzeugung der Landwirthe zu bringen und auf Grund der solcherweise gewonnenen besseren Erkenntniss etwa gemachte Fehler auszumerzen, das Interesse für rationelle Zucht neu zu beleben und das Zusammenwirken der Züchter zur Erreichung des für richtig erkannten Zuchtzieles zu fördern. Die letzte, im Jahre 1889 abgehaltene Landes-Thierschau hat sicher in dem angedeuteten Sinne gewirkt. Wie dieselbe, wenn wir nicht blos unserem, sondern dem Urtheile der unparteiischen Fachpresse folgen wollen, eine ununterbrochene Entwickelung unserer Pferdezucht hat erkennen lassen, so hat sie auch die Blicke unserer Züchter für einzelne Schwächen geschärft, denen nun in energischer und auch wohl erfolgreicher Weise entgegen gewirkt wird.

Auch die Bezirks-Thierschauen mit ihrer Beurtheilung der Thiere nach bestimmten, dem Zuchtziele des betreffenden Bezirks entsprechenden Grundsätzen und ihrer eingehenden Kritik des ausgestellten Materials sind als wesentliche Belebungsmittel des Interesses an der Pferdezucht zu betrachten.

III. Jetziger Stand der oldenburgischen Pferdezucht.

a. Allgemeine Mittheilungen.

In welcher Weise die vorstehend kurz besprochenen, auf die stetige Vervollkommnung unserer Pferdezucht abzielenden Massregeln gewirkt haben, dürfte am besten aus einer, wenn auch nur aphoristischen Schilderung des gegenwärtigen Standes derselben erhellen. Dabei müssen wir allerdings nochmals zurückgreifen, um des merkwürdigen Umstandes zu gedenken, dass es gewissermassen die durchschlagende Vererbungskraft eines einzelnen Hengstes, allerdings unterstützt durch ein vorzügliches Stutenmaterial, gewesen ist, welche den oben aufgeführten Massregeln zu so ungemein schneller und allgemein günstiger Wirkung verholfen hat.

Denn die oldenburgische Pferdezucht hatte, wie wir gesehen haben, seit dem Tode Anton Günthers mindestens keine Fortschritte gemacht und war in den Wirrnissen und Kriegen zu Anfang unseres Jahrhunderts ohne Zweifel zurückgegangen.

Da muss es als ein besonders glücklicher Umstand bezeichnet werden, dass zur Zeit der Einführung der Körung der Commission von dem Pferdehändler Stäve ein in England gekaufter kastanienbrauner Hengst vorgestellt wurde, dessen „Gebäude, Taille, Knochen und Muskulatur von vorzüglicher Schönheit befunden wurde.“ Dieser Hengst hat allerdings nur drei Jahre im Lande gedeckt und ebenso sind nur wenige Hengstfüllen im Lande verblieben, trotzdem aber ist der Einfluss desselben auf die Gestaltung unserer Pferdezucht von geradezu ausschlaggebender Bedeutung geworden.

Im Gegensatze hierzu vermochten von den in den dreissiger und vierziger Jahren im Lande deckenden Grossherzoglichen Gestütshengsten, von denen ein Theil ebenfalls englischer Abkunft war, nur einzelne nennenswerthe Erfolge zu erzielen.*)

Der verstorbene Stallmeister Rumpf bezeichnet (1860) den „Stäveschen Hengst“**) als „den wahren und wirklichen Stammvater des besseren Theils unserer Marschpferde, da die besten Pferdegeschlechter unseres Landes und unserer Zeit ihren Ursprung von diesem Stammvater herleiten.“

„Gar viele Hengste haben hier im Lande gedeckt, mancher gute und schöne Beschäler ist prämiirt worden und hat zahlreiche Nachkommenschaft hinterlassen, aber nach der ersten oder zweiten, höchstens dritten Generation waren die Namen verschollen; es ist kein Hengst mehr vorhanden, welcher ihre Namen in das Gedächtniss zurückriefe, während aus den Nachkommen des Stammvaters noch zu dieser Stunde nicht allein die vorzüglichsten Hengste auf dem Platze erscheinen, sondern die sämmtlichen Hengste der Marschdistricte, des Stedinger- und Butjadingerlandes, sowie Moorriems, mit Ausnahme von sieben Hengsten anderer Abkunft und der Nachkommen des englischen Hengstes Astonishment, sowie der Lübben'schen englischen Hengste, dieser Stäveschen Familie angehören.“

Der Stäve'sche Hengst lieferte Thorador I. und Neptun, in deren Nachkommenschaft sich eine seltene Vererbungsfähigkeit zeigt. Vom Neptun stammen: der Prämienhengst Heros und der sogen. alte Martens'sche Hengst. Dieser 1835 geboren und durch seine Nachzucht so berühmt geworden, deckte von 1839 bis 1850 eine grosse Zahl von Stuten, in den Jahren 1845 bis 1850 jährlich 200 Stuten, und lieferte im Jahre 1846 mit 193 Stuten 153 Füllen.

---

*) Hofmeister, a. a. O. S. 57, 115 ff.

**) Das Grossherzogliche Gestüt vor dem Haarenthor wurde im Jahre 1852 aufgelöst.

***

Er wurde in den Schatten gestellt durch seinen 1846 geborenen Sohn „Landessohn", welcher 1849 in Jever, dann von 1850 bis 1868 in Ellwürden bei dem Eigenthümer Th. Martens deckte und viele ausgezeichnete Pferde lieferte. Zu seinen Nachkommen zählen u. A. die Prämienhengste „Darius, Orest, Antonius, Nelson, der Young Landessohn."

Der Ruf des Landessohns nahm von Jahr zu Jahr zu, so dass ihm 1859 206 Stuten zugeführt wurden und der Besitzer das Deckgeld auf 11 Thaler für die Stute erhöhte, um die übergrosse Inanspruchnahme etwas herabzusetzen. Die Nachzucht war stark und elegant, hoch aufgesetzt und sehr beliebt als Kutschpferd.

Vom Thorador stammen der Prämienhengst „Hubertus", welcher die Prämienhengste Alcibiades, Herodot und Romulus erzeugte. Hiervon ist der Alcibiades der Vater vieler Prämienhengste und vorzüglicher Stuten geworden.

Der durchschlagende Erfolg des Stäve'schen Hengstes für die oldenburgische Pferdezucht bot natürlich Veranlassung zu weiteren Einführungen. Zunächst liess der Grossherzogliche Marstall einige englische Halbbluthengste ankaufen und im Lande decken. Den Wentworth, den Britten, den Astonishment, von welchem der „Noble" stammt, ein hervorragender Beschäler, der gleichfalls viele Prämienhengste und Stuten gezeugt hat.

Ferner deckte von 1843—1845 der Vollbluthengst „Sportsman", der später nach Celle kam. Von seinen Söhnen waren hervorragend „Ellen Sportsman" und besonders „Young Sportsman", letzterer durch seine Kinder Jader und Phönix.

Im Jahre 1849 führte Ummo Lübben vier Halbbluthengste aus England ein, von denen sich besonders der Duke of Cleveland und der Luks All auszeichneten. Ersterer fand vielen Beifall im Lande und es existirten von ihm vorzügliche Nackhommen, hoch aufgesetzt und mit geräumigen erhabenen Gängen.

Als bester seiner Söhne darf der Young Duke of Cleveland gelten, hinter welchem die anderen vom alten Duke of Cleveland stammenden Prämienhengste Ajax, Mozart, Garibaldi hinsichtlich Erzeugung vorzüglicher Nachkommenschaft zurückblieben. Ein dreijähriger vorzüglicher Enkel vom Young Duke of Cleveland wurde im Jahre 1874 zu 3300 Thlr. nach Bremen verkauft und hat auch dort gute Nachkommen geliefert. Der Vater des Letzteren „Kimme" No. 568 ist als der hervorragendste Vertreter dieses Stammes anzusehen. Von weniger Bedeutung für unsere Zucht ist der „Luks All" gewesen, dessen Nachkommen den allgemeinen Erwartungen durchgängig nicht entsprachen.

Auch ein 1846 zu Lopshorn geborener Sennerhengst kam im Jahre 1850 nach Oldenburg und hat in „Martens Sennerhengst" einen Beschäler von Ruf geliefert, der wieder in Nelson aus einer Landessohnstute und in Nathan sich günstig reproducirte. Auch verdient bemerkt zu werden, dass viele vom Marten'schen Sennerhengst gefallene Stuten prämiirt worden sind. Verschiedene spätere Versuche behufs Blutauffrischung von England Hengste zu beziehen, scheiterten daran, dass in Folge veränderter Zuchtrichtung das Zuchtmaterial der Yorkshire- und Clevelandpferde den Oldenburger Züchtern nicht mehr genügten; indem die vorgenannten Schläge sich gegenwärtig als hochbeinig und zu leicht von Knochen erweisen.

Zu erwähnen ist auch eines im Jahre 1873 unternommenen grösseren Einfuhrversuches mit Normannen-Hengsten. Von denselben wurden jedoch nur 3 angekört und auch von diesen hat nur einer, vom Introuvable aus der Seduisante, längere Zeit im Lande gedeckt. Er ist der Vater des Prämienhengstes „Rubico" geworden, geboren 1877 aus einer Nelsonstute, welcher auf der allgemeinen landwirthschaftlichen Ausstellung 1882 zu Hannover

die erste Prämie erhielt. Da das Normannenblut sich im Uebrigen als für uns nicht geeignet erwiesen, so ist anzunehmen, dass bei dem Prämienhengst Rubico das gute Blut der Mutter bestimmend gewesen ist.

In neuerer Zeit sind verschiedene edle Hengste ins Land gekommen, von denen sich einige in ihrer Nachkommenschaft gut bewährt haben. Zu nennen sind:

Der Prämienhengst Carolus, nach Empfang der ersten Prämie 1872 „Graf Wedel" genannt, vom Hannoverschen Landbeschäler Young Boradil aus einer hannoverschen Stute. Unter seiner werthvollen Nachkommenschaft ragen hervor die Prämienhengte Atlas und Othello, und von diesem der Young Othello. Namentlich lieferte derselbe werthvolle Zuchtstuten.

Der Prämienhengst Agamemnon vom Hannoverschen Landbeschäler Jellachich aus einer vom Zernebock stammenden Mutter. Von ihm stammen einige unserer hervorragenderen Beschäler: Magnat, Rynald, Jago. Der Magnat hat sich wieder günstig reproducirt: im Magyar, welcher 1882 die 2. Hauptprämie erhielt und zu Hannover bei der allgemeinen Landwirthschaftlichen Ausstellung mit 2 Preisen und in Hamburg 1883 mit der ersten Prämie für schwere Wagenpferde aller Länder ausgezeichnet wurde; ferner in den Prämienhengsten Young Magnat, Modin, Marion, Waltram und Matador. Der Werth des Agamemnon erhellt aus der Thatsache, dass 1882 vierzehn Nachkommen desselben, sieben Söhne und ebenso viele Enkel, im Lande deckten.

Endlich ist noch des im Besitze von Martens, Ellwürden, befindlichen „Emigrant" zu gedenken, des zur Zeit wohl hervorragendsten Beschälers im Lande. Geboren 1875 von einem Sohne des hannoverschen Landbeschälers Nord aus einer Tochter der englischen Stute Miss Pratt erhielt er 1880 die erste Hauptprämie, dann bei der allgemeinen Landesausstellung 1879 in Oldenburg die erste und bei der

internationalen Thierausstellung 1883 zu Hamburg die zweite Prämie.

Wenn wir diese kurzen Mittheilungen nochmals überblicken, so finden wir, dass von den vielen, meist mit erheblichen Kosten eingeführten Hengsten sich nur wenige einen Namen gemacht haben. Der Eckstein der Zucht bleibt der Stäve'sche Hengst, dann sind zu nennen der Duke of Cleveland, der Sennerhengst, der Graf Wedel, der Agamemnon und der Emigrant.

Diese Einführungen aber sind von glücklichsten Erfolgen begleitet gewesen und haben, neben der das Zuchtziel stets scharf im Auge behaltenden strengen Auswahl der Thiere nicht wenig zur Vervollkommnung unserer Pferdezucht beigetragen. Dass wir aber stetig Fortschritte gemacht und uns unserem Zuchtideal mehr und mehr genähert haben, dafür mögen an dieser Stelle die Urtheile berufener Kenner sprechen.

Hofmeister, dem wir ja in unseren Aufzeichnungen vielfach gefolgt sind, spricht sich folgendermassen aus:*)

„Die Qualität der Oldenburgischen Pferde hat sich seit 1830 nach dem heutigen Geschmack und Begehr bedeutend verändert. Die sehr grossen Pferde mit langen Rücken, steilen Schultern und hoch aufgesetzter Vorhand kommen kaum noch vor; viele Fehler, als platte Hufe, schmale Sprunggelenke, Spat- und Hasenhacken, sind fast ganz verschwunden, der erhabene Gang hat sich erhalten aber das damit verbundene Bügeln im Trab hat sehr abgenommen und die Rückbiegigkeit im Knie ist sehr viel seltener geworden. Das jetzige Oldenburgische Pferd ist kleiner, kürzer, gedrungener, besser in den Schultern und Sprunggelenken, regelmässiger und lebhafter im Gang geworden, es entspricht mehr dem heutigen Bedürfniss, ohne seine Frühreife und die Fähigkeit,

*) Hofmeister a. a. O. S. 64.

schon zweijährig schwere Arbeiten zu verrichten, eingebüsst zu haben.

Dem entsprechend sind auch die Preise gestiegen, ein guter Beschäler der damals mit ca. 1500 ℳ. bezahlt ward, kostet jetzt 5000—8000 ℳ.*) Ein Kutschpferd, vier Jahre alt, welches derzeit mit 450—500 ℳ. bezahlt wurde, kostet jetzt 1400—1700 ℳ. Die besten Hengstenter, welche im Juni auf dem Oldenburger Markte 200—250 ℳ. kosteten, werden jetzt mit 500—700 ℳ. und einzelne, die werthvolle Hengste zu werden versprechen, mit 1000 ℳ. und darüber bezahlt. Die Hauptsache bei dem Forttchritte unserer Pferdezucht aber ist, dass in den Wesermarschen $^7/_8$ aller Füllen zu den werthvollen zu rechnen sind, während früher 1830—1840 die Hälfte und darüber zum Ausschuss gehörten, welche, als Arbeitspferde oder Remonten für das Militär, zu geringen Preisen verkäuflich waren."

Der Königl. sächs. Landstallmeister, Graf zu Münster, dem es, wie er anführt,**) oblag, in den letzten 12 Jahren mehr als 200 oldenburgische Zuchthengste und Stuten zu erwerben, mit ersterer alljährlich mehrere tausend Landesstuten verschiedenster Rasse zu paaren und sämmtliche Producte Jahr für Jahr zu controliren, erklärt das Zuchtziel, welches in Oldenburg seit langer Zeit in der Gewinnung des starken eleganten Wagenpferdes verfolgt wird, als ein hohes, welches auch anderwärts in Deutschland erstrebt werde, ohne dass es bisher in irgend einem anderen deutschen Lande gelungen sei, ähnliche Resultate zu erzielen.

„Trotzdem nun", heisst es an einer anderen Stelle, „im Oldenburgischen, und ganz besonders in der Marsch das hohe Zuchtziel als erreicht besteht, so giebt es dort keinen

---

*) In neuerer Zeit sind übrigens auch wesentlich höhere Preise bezahlt worden, für Hengste bis 14 000 ℳ. und für 1jährige Füllen bis zu 2000 ℳ.

**) Graf Münster, Betrachtungen über das Oldenburger Pferd, seine Freunde und Gegner.

einzigen Züchter, der nicht eine Vervollkommnung als dringend erwünscht erachtet; denn Alle wissen, dass, „wer nicht vorwärts geht, geht zurück"; auch ist man unausgesetzt bemüht, eine Auffrischung durch etwas mehr Blut hineinzubringen, was freilich viel einfacher gedacht, als durchgeführt ist."

Bezüglich der Vererbungsfähigkeit der Hengste geht das auf reicher Erfahrung beruhende Urtheil des Grafen Münster dahin, dass bei einigermassen homogener Paarung die Oldenburger Hengste sich auffallend gut vererben, und dies um so sicherer, je ausdrucksvoller und energischer ihr Charakter als Vaterthier ist.

„Bei ganz homogener Paarung und dem erforderlichen Futter entspricht das Product auch in der Stärke den Eltern; gehören aber die Stuten einem leichteren Schlage an, so bleiben die Producte in der Knochen- und Körperstärke meist zurück und erst in der zweiten und dritten Generation kann auf die Normalstärke allenfalls gerechnet werden, wenn richtig gepaart und gefüttert wird."

Auch hinsichtlich der Leistungsfähigkeit genügen nach des Grafen Münster Erfahrungen die meisten Oldenburger Hengste den Anforderungen, welche an ein schweres Wagenpferd zu machen sind, vollkommen; und in der Kreuzung mit Landstuten lassen die hervorgegangenen Producte in ihrer Leistungsfähigkeit nichts zu wünschen übrig.

Weiter heisst es: „Die Freunde des Oldenburgischen Pferdes sind darin einig, dass es überall da zur Zucht zu benutzen ist, wo eine höhere Cultur besteht, selten Futtermangel eintritt, die Eisenbahn das Land hinreichend durchkreuzt, gute Strassen den Verkehr erleichtern und die Zucht hauptsächlich in bäuerlichen Händen ruht, welche vor allem ein stärkeres Arbeitspferd für ihren Gebrauch verlangen. —

Die Hauptgegner der oldenburgischen Pferde sind keine Züchter und kennen dieselben nur Oberflächlich, richten

aber um so strenger, weil sie dieselben nur mit anderen guten Blutpferden vergleichen, für welche allein sie eingenommen sind, beachten aber sonst weder die Verhältnisse, unter denen sie aufwachsen, noch die, wo sie den Anforderungen entsprechen. Wie leicht ist denn das Tadeln für sogenannte Pferdekenner, wie schwer aber auch das Bessermachen, was den Züchtern allein zu überlassen ist.

So lange nun die Gegner nicht im Stande sind, ein anderes Pferd constanter Rasse von gleichen Eigenschaften und gleicher Stärke als ihr Ideal aufzustellen, so lange bleibt das oldenburgische Pferd das hervorragendste Product in seiner Richtung. Die Anglonormannen würden ihnen bedeutende Concurrenz machen, wenn deren Vererbungsfähigkeit nur annähernd gleich wäre, was aber durchaus nicht der Fall ist.

H. v. Nathusius fasst in einem anlässlich der letzten Oldenburgischen Landes-Thierschau geschriebenen Artikel das Resultat seiner mehr als vierzigjährigen Beobachtung dahin zusammen, dass er keinen anderen Pferdeschlag kenne, in dem ein bestimmtes zweckmässiges Ziel des Gebrauchspferdes eine so ununterbrochene Entwickelung erreicht habe, in regelmässiger Abschwächung der Mängel, auch der in der Oertlichkeit liegenden und in der Entwicklung der erwünschten Eigenschaften.

Im Anschluss an die Ausführungen des Herrn von Nathusius erschien im „Pferdefreund“ ein anderer Artikel, dem wir folgende Stelle entnehmen: „Gewiss ist es richtig, was H. von Nathusius auf Grund seiner vierzigjährigen Erfahrungen über den ununterbrochenen, stetigen Fortschritt der Oldenburger Pferdezucht sagt. Wer dieselbe auch nur seit 20 Jahren beobachtet hat, wird dies bestätigen. Wir kennen keine zweite Pferdezucht in Deutschland, die seit dieser Zeit so constant sich verbessert und veredelt hat. Nur glauben wir, nach unseren Beobachtungen annehmen zu

müssen, dass dieser Fortschritt nicht in erster Reihe der Einführung und Verwendung fremder Hengste zu verdanken ist, sondern der überaus sorgfältigen und sachgemässen Auswahl und Körung der Deckhengste eigener Zucht, welche in Oldenburg seit Jahrzehnten stattgefunden hat.

So wenig wir den Einfluss so hervorragender Vaterthiere wie des Landessohn, des Emigrant u. A. verkennen wollen, so fest steht bei uns die Ueberzeugung, dass gerade die Vorsicht und weise Enthaltsamkeit, welche die Oldenburger Züchter in der Einführung fremder Vaterthiere geübt haben, das Beste zur Herbeiführung des jetzigen hohen Standes ihrer Zucht beigetragen hat. Der Oldenburger Züchter war stets bemüht, das Gute, das er im Lande selbst besass, bis auf den letzten Tropfen auszunutzen und zu verwerthen, ohne seine Blicke unruhig nach Aussen zu richten, um etwas Besseres zu ermitteln. Hierdurch hat er alle Missgriffe glücklich vermieden, die sonst, selbst bei der vorsichtigsten Einführung fremder Vaterthiere nicht ausbleiben.

Aehnlich hat sich schon Hofmeister*) geäussert, der den regelmässigen Fortschritt unserer Pferdezucht seit 1830 dem Umstande zuschreibt, dass wir uns von der damals in Deutschland herrschenden Ansicht, dass der Landespferdezucht nur aus der Benutzung von englischem Vollblut Heil erwachsen könne, und dass diese reinblütige constante Rasse auch bei etwaiger mangelhafter Beschaffenheit der Individuen, geeigneter zur Verbesserung der Landespferdezucht sei, als Pferde von unbekannter Abstammung mit der erforderlichen Beschaffenheit — frei gehalten und eine sorgfältige Auswahl bei der Körung der Hengste getroffen und diejenigen unnachsichtlich ausgeschieden haben, die den Anforderungen nicht entsprachen.

*) Hofmeister, a. a. O. S. 71.

Durch die grosse Vorsicht, welche bei Einführung von Vollblutpferden stets geherrscht hat, sind wir vor Rückschritten behütet, und da Erfahrungen dazu da sind, um benutzt, nicht aber um in den Wind geschlagen zu werden, so werden wir die Erfahrungen, welche wir seither gemacht haben, und welche für die Richtigkeit unseres Vorgehens sprechen, auch fernerhin zu Rathe ziehen und uns so vor Schaden zu bewahren suchen.

Allerdings sehen wir uns, um Inzucht bezw. Verwandtschaftszucht zu vermeiden, zeitweilig zur Einführung fremden Blutes genöthigt. Dass zu diesem Mittel nur soweit als durchaus geboten gegriffen, dass bei der Auswahl des Hengstes, der benutzt werden soll, mit der grössten Sorgfalt verfahren wird, ist ja selbstverständlich. Bei dem starken Wechselverkehr mit den benachbarten hannoverschen Gebieten, wo zum Theil dasselbe Zuchtziel verfolgt, wie andererseits auch Oldenburger Pferde mit Vorliebe in Hannover zur Zucht benutzt werden, ist natürlich Umsicht geboten, um zu verhüten, dass das etwa eingeführte Thier den unsrigen nicht bereits nahe verwandt sei.

b. Pflege, Wartung und Fütterung.

Dem grossen Interesse, welches der Pferdezucht seitens der oldenburgischen Landwirthe entgegen gebracht wird, entspricht durchgängig auch die eingeführte Pflege und Fütterung der Thiere, womit allerdings noch nicht gesagt sein soll, dass in dieser Hinsicht nichts zu wünschen übrig bliebe. Schon der Umstand, dass die Besitzer oder deren Familienangehörige ihre Zuchtthiere in vielen Fällen selbst pflegen und warten, ist von günstigem Einfluss. Denn so erfreuen sich die Thiere einer Behandlung, die ihnen anderwärts, wo sie fremden Leuten überwiesen werden müssen, wohl selten in so sachkundiger und aufmerksamer Weise zu Theil werden kann.

Das eigentliche Zuchtgebiet liegt, wie schon angeführt, in den Weser- und Moormarschen, woselbst der ausgedehnte Weidebetrieb, der seine Grundlage in den vorzüglichsten Dauerweiden findet, die wirksamste Stütze unserer Pferdezucht ist. Wir stehen nicht an, der perennirenden Weide in unserem verhältnismässig feuchten Klima, und dem Fehlen technischer Nebengewerbe einen günstigen Einfluss auf unsere Pferdezucht beizumessen.

Die Belegzeit unserer Stuten fällt meist in die Monate April bis Juli. Von Ende April an bis zum Spätherbst hin bleiben die belegten Stuten zusammen mit den übrigen Pferden auf der Weide, wo sie bei zweckmässiger Bewegung in frischer Luft naturgemässe und dabei reichliche und kräftige Nahrung finden. Dass hierdurch auch die Ausbildung des zu erwartenden jungen Thieres günstig beeinflusst wird, ist wohl klar.

Ebenso finden die Füllen und jungen Pferde ihr naturgemässes Gedeihen auf der Weide in freier Bewegung, wobei sie ihre Lungen, ihr Knochengerüst und Muskelsystem ausbilden können.

Mehrseitig hat man es als Unsitte getadelt, dass die Weidezeit zu lange ausgedehnt werde, bis zum Spätherbst und Winter hin. Wir wollen dies Verfahren, besonders wenn es sich um Mutterstuten handelt, durchaus nicht vertheidigen, obgleich schädliche Folgen für die Thiere wohl kaum nachzuweisen sein dürften. Jedenfalls werden die jungen Pferde dadurch, dass sie allen Witterungseinflüssen ausgesetzt werden, zu robusten, gesunden Thieren herangebildet, welche die Eigenschaft besitzen sich mit Leichtigkeit jeder veränderten Haltung sowie jedem Klima ohne Schaden für ihre Gesundheit anzupassen. Man muss sich eben vergegenwärtigen, dass die Pferde durch das ständige Verweilen auf der Weide an den bei uns oft recht schroffen Temperaturwechsel ebensogut gewöhnt werden, als unser Rindvieh.

Nicht so günstig liegen die Bedingungen hinsichtlich der Pflege und Wartung der Pferde während des Winters, obgleich die Ernährung auch dann kaum etwas zu wünschen übrig lässt.

Zunächst ist es als nachtheilig zu bezeichnen, dass mit dem Aufstallen der Thiere im Herbste die Bewegung nicht in der erwünschten Weise erfolgt. Bewegung, viel Bewegung ist die Parole bei der Aufzucht; und wenn jene fehlt, so ist das immer ein Nachtheil, der sich bei uns nur weniger bemerkbar macht, weil die lange Weidezeit manches wieder ausgleicht.

Für ältere Pferde halten wir den Mangel an Bewegung für weniger nachtheilig, als für junge Thiere, die gleichfalls, wenn die Weide aufhört, meistens ununterbrochen im Stalle stehen. Nun ist gerade unter den in den Marschen herrschenden Verhältnissen ein Bewegen der Thiere im Freien während des Winters schwierig. Dass ein geräumiger ventilirbarer Fohlenstall, in welchem die Thiere auf reichlicher Streu sich frei bewegen können, dann ein geräumiger freier Platz nahe beim Stall mindestens sehr wünschenswerthe Einrichtungen sind, erkennt man an, aber sie lassen sich nicht immer leicht herstellen.

Die Nahrung der Pferde im Winter besteht aus gutem, sorgfältig gewonnenem Heu, Hafer- und Bohnenstroh; daneben wird die entsprechende Ration Hafer gegeben.

Ein nicht unwesentlicher Vorzug der oldenburgischen Pferde besteht darin, dass sie sich sehr gut füttern bezw. das Futter hoch verwerthen, welchen Umstand sie der naturgemässen Haltung und dadurch hervorgerufenen günstigen Constitution verdanken. Diese gute Eigenschaft neben der Frühreife, welche es erlaubt, die jungen Thiere zweijährig zu leichteren Arbeiten, dreijährig aber zu allen Arbeiten und zur Zucht zu benutzen, dann das vorzügliche Temperament, fallen bei der Beurtheilung des oldenburgischen Pferdes

schwer ins Gewicht und helfen zusammen mit seiner Masse und Schwere, seiner imponirenden Haltung, seinen guten Gängen seine Ueberlegenheit gegenüber den meisten anderen Schlägen fest begründen.

c. Absatzverhältnisse.

Die Früchte der schon von unseren Vorfahren übernommenen, consequent durchgeführten Arbeit sind nicht ausgeblieben. Der Kreis der Freunde des oldenburgischen Pferdes erweitert sich mehr und mehr und demzufolge gestaltet sich auch der Absatz von Jahr zu Jahr lebhafter. So ziehen die jährlich stattfindenden Körungen und Märkte stets auswärtige Züchter und Händler in grosser Zahl herbei und werden bei diesen Gelegenheiten viele Pferde zu hohen Preisen verkauft. Wie bereits erwähnt, sind die Hauptabsatzgebiete für $^1/_2$—$1^1/_2$jährige Hengstfüllen Ostfriesland und Jeverland, wohin alljährlich die Mehrzahl der verkäuflichen Thiere ausgeführt wird.

Die Stutfüllen, soweit solche nicht im Lande selbst Verwendung finden, gehen als $^1/_2$—$1^1/_2$jährige nach den verschiedenen preussischen Provinzen, auch nach Sachsen und Bayern. Letzteres bezieht ausserdem für seine Staatsgestüte bereits seit 30 Jahren fast regelmässig eine Anzahl werthvoller Beschäler, wie solche auch viele nach Preussen, Sachsen und Baden verkauft werden.

Von ausserdeutschen Staaten, die meist volljährige, d. h. drei- bis sechsjährige Pferde, hauptsächlich Kutschpferde, hier kaufen, sind zu nennen: Oesterreich, die Schweiz, Italien, Holland, Frankreich und England. Neuerdings sind auch verschiedentlich Ankäufe seitens Nord- und Südamerikaner gemacht worden, und scheint namentlich Nordamerika für die Folge ein günstiges Absatzgebiet werden zu wollen.

Auch in Australien haben die Oldenburgischen Pferde sich Eingang verschafft. Die Anerkennung, welche sie in vorgenannten Welttheilen auf den Ausstellungen gefunden haben, lassen mit Bestimmtheit darauf schliessen, dass auch dort das Oldenburger Pferd sich Bahn brechen wird.

Bezüglich der Verkaufsgelegenheit im Lande sei erwähnt, dass ausser verschiedenen weniger bedeutenden Märkten zwei Hauptmärkte sich herausgebildet haben, in der Stadt Oldenburg und in Ovelgönne. Der Oldenburger Markt findet im ersten Drittel des Monats Juni statt, es kommen hier neben Pferden jeden Alters besonders einjährige Hengstfüllen zum Auftrieb.

Der Anfang September in Ovelgönne stattfindende Markt ist wohl der bedeutendste im Herzogthum, es kommen hier Pferde jeden Alters und jeder Qualität zum Verkauf.

Uebrigens werden die besten Luxus- und Zuchtpferde weniger auf den Märkten verkauft, als vielmehr direct in den Ställen der Züchter, wo sie von den Abnehmern aufgesucht werden.

Unzweifelhaft hat die Sicherheit, mit welcher die Pferde ihre Vorzüge vererben, auch bei einer Kreuzung mit fremden Rassen, viel zu der allgemeinen Beliebtheit beigetragen.

So erfreulich nun diese Thatsache ist, so bedarf es doch der grössten Sorgfalt und Anstrengung seitens der Oldenburger Züchter, um auf dem Weltmarkte ihren Pferden diese hervorragende Stelle zu erhalten. Ein Hauptmittel zur Erreichung dieses Zieles erblicken wir darin, der Führung von Stammregistern, deren Bedeutung hier noch vielfach unterschätzt wird, mehr Aufmerksamkeit zu schenken als bisher.

IV. Vorbemerkungen.

Der Umstand, dass die Farbe der Füllen mit der der erwachsenen Thiere nicht in allen Fällen übereinstimmt, erklärt sich dadurch, dass die Farbe bei den im Alter von 6—12 Wochen zum ersten Male vorgeführten und registrirten Füllen mitunter nicht mit Sicherheit festzustellen ist, resp. sich im späteren Lebensalter verändert.

Weil aus den benutzten Acten die Namen der Züchter leider nicht hervorgehen, hat der Verfasser dieselben der Gleichmässigkeit halber in allen Fällen fehlen lassen.

Die theilweise der Zahl nach gering erscheinende Nachzucht bei den Stuten erklärt sich dadurch, dass entweder die Füllen crepirt, die Stuten nicht tragend waren oder aber von den Besitzern die Anmeldungen nicht bewirkt wurden.

Abkürzungen. H. G. B. heisst Hannoversches Gestütbuch. (Die betr. Nummern beziehen sich auf das Register der Beschäler des Hannoverschen Landgestütes zu Celle.)

Nr. 157. Landessohn, geb. 1846. Besitzer: Th. Martens — Ellwürden.

I. HENGSTE.

1. Der Stävesche Hengst.

Geb. 1806 in England, kastanienbraun, Stern.

Derselbe deckte von 1820—1822.

Besitzer: Tegtmeyer, Hofstelle b. Ovelgönne.

2. Xanthus.

Geb. 1815, hellbraun, Stern und Schnippe, beide Hinterfüsse und rechter Vorderfuss weiss.

Besitzer: Reinh. Fuhrken zu Stollhamm.

3. Callistos.

Geb. 1813, dunkelbraun, Stern, beide Hinterfüsse und linker Vorderfuss weiss.

Hannov. Abstammung.

Besitzer: H. G. Suhr, Norderschwei b. Schwei.

4. Herkules.

(1821 I. Staatspreis.)

Geb. 1816, rothbraun, Stern u. Schnippe, Füsse weiss.

Besitzer: Gerh. Kohlmann, Hammelwarder Moor b. Brake.

5. Hirsch.

(1821 IV. Staatspreis.)

Geb. 1818, schwarz, Stern und Schnippe, rechter Hinterfuss weiss.

Besitzer: Oltmann Dierks, Ohmstede bei Oldenburg.

6. Rabe.

(1821 III. Staatspreis.)

Geb. 1815, schwarz, linker Hinterfuss weiss.

Besitzer: Adolf Griese, Norddollen bei Vechta.

7. Löwe.

(1821 V. Staatspreis.)

Geb. 1816, schwarz, Blässe.

Besitzer: Joh. Penckhues, Repke bei Cloppenburg.

8. Vigoureux.

(1821 und 1830 II. Staatspreis.)

Geb. 1816, hellbraun, kleiner Stern.

Besitzer: Joh. Oetken, Zetel.

9. Ritter.

(1822 V. Staatspreis.)

Geb. 1816, hellbraun, Stern und Schnippe, beide Hinterfüsse weiss.

Besitzer: J B. Behrens, Schweiburg.

(Ritter ist 1824 nach dem Auslande für 50 Ld'or verkauft.)

10. Simson.

(1822 III. Staatspreis.)

Geb. 1817, rothbraun, Blässe, beide Hinterfüsse weiss.

Besitzer: H. Hayen, Blexersande bei Blexen.

(Simson ist 1835 crepirt.)

11. Der Achtbare.

(1822 II. Staatspreis.)

Geb. 1817, hellbraun, Blässe, Füsse weiss.

Besitzer: B. Büsing, Seefeld.

12. Liebling.

(1822 I. und 1826 IV. Staatspreis.)

Geb. 1817, rothbraun, Blässe, beide Hinterfüsse weiss.

Besitzer: M. Cordes, Butterburg bei Esenshamm.

(Liebling ist 1837 crepirt.)

13. Panther.

(1822 IV. Staatspreis.)

Geb. 1811, rothbraun, Blässe, Füsse weiss.

Besitzer: B. D. Wohlers, Ochtum bei Berne.

(Panther ist im Sommer 1826 crepirt.)

14. Heros.

(1823 I. Staatspreis.)

Geb. 1818, Blauschimmel, Mohrenkopf, beide Hinterfüsse weiss.

Besitzer: Joh. Diedr. Hashagen, Nordermoor, Amt Elsfleth.

(Im August 1828 an den Grossherzogl. Marstall verkauft.)

15. Hector.

(1823 II. Staatspreis.)

Geb. 1818, hellbraun, Stern, rechter Hinterfuss weiss.

Besitzer: Herm. Janssen, Kopperhörn, Amt Jever.

16. Ulisses.

(1823 III. Staatspreis.)

Geb. 1818, dunkelbraun.

Besitzer: Gerh. Kohlmann, Hammelwardermoor bei Brake.

17. Priamus.

(1823 IV. Staatspreis.)

Geb. 1816, rothbraun, Blässe, beide Hinterfüsse weiss.

Besitzer: H. G. Suhr, Norderschwei bei Schwei.

18. Pollux.

(1823 V. Staatspreis.)

Geb. 1818, dunkelbraun, beide Hinterfüsse etwas weiss.

Besitzer: Gerh. Boltes, Dingstede bei Hatten.

19. Arminius.

(1824 IV. Staatspreis.)

Geb. 1817, Blauschimmel, Blässe, beide Hinterfüsse und rechter Vorderfuss weiss.

Besitzer: Joh. Fr. Settje, Rostrup bei Zwischenahn.

20. Varus.

(1824 IV. Staatspreis.)

Geb. 1817, rothbraun, Stern, beide Hinterfüsse weiss.

Besitzer: Joh. Lammers, Jaderaussendeich bei Jade.

21. Pompejus.

(1824 II. Staatspreis.)

Geb. 1819, braun, Blässe, beide Hinterfüsse und rechter Vorderfuss weiss.

Besitzer: Joh. Jac. Franksen, Langwarden bei Burhave.

22. Condé.

(1824 III. Staatspreis.)

Geb. 1819, hellbraun, Stern, Schnippe, beide Hinterfüsse weiss.

Besitzer: Meinert Cordes, Butterburg b. Esenshamm.

23. Cato.

(1824 III. Staatspreis.)

Geb. 1816, dunkelbraun, Füsse weiss.

Besitzer: Joh. Heinr. Ehlers, Norderschwei bei Schwei.

24. Teuto.

(1824 II. Staatspreis.)

Geb. 1819, hellbraun, kleiner Stern, linker Hinter- und rechter Vorderfuss weiss.

Besitzer: Ww. Classen, Minsen, Amt Jever.

25. Cäsar.

(1824 I. Staatspreis.)

Geb. 1819, hellbraun, Blässe, beide Hinterfüsse und rechter Vorderfuss weiss.

Besitzer: Cornelius Ihnken, Sengwarden.

26. Nero.

(1825 IV. Staatspreis.)

Geb. 1817, hellbraun, Stern und Schnippe, beide Hinterfüsse und rechter Vorderfuss weiss.

Besitzer: Hinr. Gräper, Oldenbrok.

27. Ypsilanti.

(1825 I. Staatspreis.)

Geb. 1819, rothbraun, Stern und Schnippe, linker Hinterfuss weiss.

Besitzer: Franz Harms, Oberahn, Amt Jever.

28. Apollo.

(1825 II. Staatspreis.)

Geb. 1819, rothbraun, Blässe, beide Hinterfüsse und linker Vorderfuss weiss.

Besitzer: Joh. Hinr. Cordes, Beckum bei Rodenkirchen.

29. Amor.

(1825 II. Staatspreis.)

Geb. 1820, hellbraun, Stern und Schnippe, beide Hinterfüsse weiss.

Besitzer: Jürgen Haase, Strückhausen.

30. Cupido.

(1825 IV. Staatspreis.)

Geb. 1820, kastanienbraun, Stern, beide Hinterfüsse weiss.

Besitzer: Dierk Sanders, Stuhr.

31. Superbe.

(1825 III. Staatspreis.)

Geb. 1820, hellbraun, Stern und Schnippe, rechter Hinterfuss weiss.

Besitzer: Hinr. Buschmann, Stuhr.

32. Argus.

(1825 III. Staatspreis.)

Geb. 1819, rothbraun, beide Hinterfüsse weiss.

Besitzer: Zeller Frilling, Rechterfeld, Amt Vechta.

33. Leo.

(1826 III. und 1830 II. Staatspreis.)

Geb. 1821, Blauschimmel, beide Hinterfüsse weiss.

Besitzer: Franz Harms, Oberahn, Amt Jever.

34. Aeolus.

(1826 II. Staatspreis.)

Geb. 1821, rothbraun, Stern, rechter Hinter- und linker Vorderfuss weiss.

Besitzer: Friedr. Christians, Jever.

35. Camillus.

(1826 II. und 1831 III. Staatspreis.)

Geb. 1820, rothbraun, Stern, beide Hinterfüsse weiss.

Besitzer: Hinr. Cordes, Beckum bei Rodenkirchen.

(Camillus ist 1839 ausser Zucht gesetzt.)

36. Neptun.

(1826 I. und 1830 II. Staatspreis.)

Geb. 1821, rothbraun, Stern.

Vater: Der Stävesche Hengst No. 1.

Mutter: Oldenburger Stute.

Besitzer: A. H. W. Tegtmeyer, Vorwerkshof bei Ovelgönne.

(Neptun ist 1835 an A. Hellmers, Schnappe bei Golzwarden, verkauft und 1840 crepirt.)

37. Brutus.

(1826 III. Staatspreis.)

Geb. 1821, rothbraun, kleiner Stern, beide Hinterfüsse etwas weiss.

Besitzer: Gerh. Kohlmann, Hammelwardermoor bei Brake.

38. Adonis.

(1826 IV. Staatspreis.)

Geb. 1821, hellbraun, beide Hinterfüsse etwas weiss.

Besitzer: Hinr. Meyer, Barken bei Stuhr.

(Adonis ist 1831 an den Grossherzoglichen Marstall verkauft.)

39. Hannibal.

(1827 II. Staatspreis.)

Geb. 1822, rothbraun, Stern.

Besitzer: Gerh. Folte, Oldenbrok.

40. Hassan.

(1827 III. Staatspreis.)

Geb. 1819, Fuchs, Blässe, beide Vorderfüsse weiss.

Besitzer: Ihre Durchlaucht die Prinzen Alexander und Peter von Oldenburg.

41. Bambo.

(1827 IV. Staatspreis.)

Geb. 1818, hellbraun, Blässe, beide Hinterfüsse und linker Vorderfuss weiss.

Besitzer: Joh. Schliep, Apen.

42. Jason.

(1827 IV. Staatspreis.)

Geb. 1819, rothbraun, rechter Hinterfuss weiss.

Besitzer: Joh. Fr. Gramberg, Varel a. d. Jade.

43. Sebastian.

(1827 III. Staatspreis.)

Geb. 1820, hellbraun, Blässe, linker Hinterfuss weiss.

Besitzer: M. E. Hayen, Klein-Ostiem, Amt Jever.

44. Tancred.

(1827 I. Staatspreis.)

Geb. 1822, hellbraun, Blässe.

Besitzer: Franz Harms, Oberahn, Amt Jever.

45. Jupiter.

(1827 II. Staatspreis.)

Geb. 1822, rothbraun, Stern, Schnippe, beide Hinterfüsse und linker Vorderfuss weiss.

Besitzer: Gemeinde-Vorsteher Rogge, Gnadenfeld bei Seefeld.

46. Regulus.

(1828 I. Staatspreis.)

Geb. 1820, hellbraun, Stern, beide Hinterfüsse und rechter Vorderfuss weiss.

Besitzer: Johann Schröder, Dalsper bei Elsfleth.

47. Cyrus.

(1828 III. Staatspreis.)

Geb. 1821, dunkelbraun, linker Hinterfuss weiss.

Besitzer: Joh. Hinr. Loof, Boving bei Blexen.

48. Brenno.

(1828 IV. Staatspreis.)

Geb. 1824, rothbraun, Stern, linker Hinterfuss weiss.

Besitzer: Meinert Cordes, Butterburg bei Esenshamm.

(Brenno ist 1832 an Jürgen Meiners, Hohenberge, verkauft, von diesem 1836 an Hemje, Linswege.)

49. Bacon.

(1828 IV. Staatspreis.)

Geb. 1822, hellbraun, Stern, rechter Hinterfuss weiss.

Besitzer: Joh. Hinrich Cordes, Beckum bei Rodenkirchen.

50. Bassano.

(1828 II. Staatspreis.)

Geb. 1820, rothbraun, Stern, beide Hinterfüsse weiss.

Besitzer: Dodo Athing, Schmalenfleth bei Golzwarden.

(Bassano ist 1835 an Tegtmeyer, Hofstelle, verkauft.)

51. Thorador I.

(1828 IV. Staatspreis.)

Geb. 1823, kastanienbraun, linker Vorder- und Hinterfuss weiss.

Vater: Der Stävesche Hengst No. 1.

Mutter: Oldenburger Stute.

Besitzer: J. Hinr. Hedden, Neustadt bei Ovelgönne.

52. Taylor.

(1828 II. Staatspreis.)

Geb. 1823, rothbraun, Stern, kleine Schnippe.

Besitzer: Herm. Backhaus, Zetel.

(Taylor ist 1832 nach dem Auslande verkauft.)

53. Roland.

(1829 IV. Staatspreis)

Geb. 1824, schwarz, Stern, rechter Hinterfuss weiss.

Besitzer: Zeller Fick, Adrup bei Löningen.

(Roland ist 1840 ausser Zucht gesetzt.)

54. Adrast.

(1829 II. Staatspreis.)

Geb. 1823, hellbraun, Blässe mit 4 weissen Füssen.

Besitzer: Zeller Frilling, Rechterfeld, Amt Vechta.

55. Herodes.

(1829 III. Staatspreis.)

Geb. 1823, rothbraun, beide Hinterfüsse etwas weiss.

Besitzer: B. D. Wohlers, Ochtum bei Berne.

56. Alblack.

(1829 IV. Staatspreis.)

Geb. 1823, rothbraun, kleiner Stern.

Besitzer: Hinr. Ahlers, Seefelderaussendeich bei Seefeld.

(Alblack ist 1832 nach dem Auslande verkauft.)

57. Rubello.

(1829 IV. Staatspreis.)

Geb. 1824, rothbraun, schmale Blässe, rechte Hinterfessel weiss.

Besitzer: E. Esders, Husum bei Jever.

58. Sparck.

(1829 V. Staatspreis.)

Geb. 1824, braun, Stern, beide Hinterfüsse weiss.

Besitzer: Joh. Schliep, Apen.

59. Thorador II.

(1829 V. Staatspreis.)

Geb. 1823, rothbraun, Blässe, Hinterfüsse weiss.

Vater: Der Stävesche Hengst No. 1.

Mutter: Oldenburger Stute.

Besitzer: Gerd. Kohlmann, Hammelwardermoor bei Brake.

(Thorador II. ist 1836 nach dem Auslande verkauft.)

60. Vertumnus.

(1829 I. Staatspreis.)

Geb. 1824, rothbraun.

Besitzer: Ant. W. Bohlmann, Varel.

(Vertumnus ist am 4. August 1829 an den Grossh. Marstall verkauft.)

61. Helmerich.

(1830 IV. Staatspreis.)

Geb. 1818, hellbraun, schmale Blässe.

Besitzer: J. F. Helmers, Krögerdorf im Stedingerland.

62. Herodotus.

Geb. 1824, hellbraun, Stern.

63. Morwik.

Geb. 1825, hellbraun, Stern.

Vertumnus. (cfr. No. 60.)

Geb. 1824, rothbraun.

Laut Regierungs-Bekanntmachung vom 20. Februar 1830 sind nebenstehende drei Hengste für den Grossh. Marstall angekauft und in Oldenburg (Neues Haus) zum Decken aufgestellt worden.

64. Trotteur.

(1831 I. und 1834 II. Staatspreis.)

Geb. 1826, hellbraun, schmale Blässe, rechte Hinterfessel weiss.

Besitzer: Reelf Rüther, Hammelwardermoor bei Brake.

(Trotteur ist 1835 an D. Hashagen, Nordermoor, von diesem 1840 nach Bremen verkauft.)

65. Stedinger.

(1832 und 1836 III. Staatspreis.)

Geb. 1827, rothbraun, linker Hinterballen weiss.

Besitzer: Joh. Fr. Helmers, Krögerdorf im Stedingerland.

66. Robust.

(1832 II. Staatspreis.)

Geb. 1826, hellbraun.

Besitzer: Fr. Renken, Schweiermühle bei Schwei.

(Robust ist 1846 crepirt.)

67. Brillant.

(1832 I. Staatspreis.)

Geb. 1827, hellbraun, Stern, beide Hinterfüsse weiss.

Besitzer: E. B. Lohe, Mariensiel, Amt Jever.

(Brillant ist 1835 an C. Onken, Kranenkamp, verkauft.)

68. Schwan.

Geb. 1826, Apfelschimmel, Blässe, Hinterfüsse weiss.

69. Adler.

Geb. 1827, Apfelschimmel, Blässe. Hinterfüsse weiss.

70. Schufler.

Geb. 1828, braun.

Vater: Der von Bielsche Beschäler Schufler.

Mutter: Antilope (Neversdorfer Gestüt).

Grossherzogl. Gestütshengste. Deckten laut Regierungs-Bekanntmachung von 1832 an im Herzogthum.

71. Tellus.

(1833 III. Staatspreis.)

Geb. 1826, rothbraun, grosser Stern, linker Hinterfuss weiss.

Besitzer: Fr. Christians, Neuenfelde bei Elsfleth.

(Tellus ist 1834 an J. Haye zu Dalsper verkauft.)

72. Mercur.

(1833 II. Staatspreis.)

Geb. 1827, schwarzbraun, Stern, linker Hinterfuss weiss.

Besitzer: B. A. Behrends, Sparenburg im Amte Jever.

73. Mineur.
Geb. 1829, dunkelbraun.

74. Pilote.
Geb. 1828, dunkelbraun.

Angekauft für das Grossherzogl. Gestüt von Graf W. v. Bentinck in Varel für 80 Louisd'or pro Stück.

75. Phönix.
Geb. 1828, Schimmel.

76. Tauber.
Geb. 1827, Apfelschimmel.

77. Abdul.
Geb. 1818, Apfelschimmel.

78. Trompeter.
Geb. 1828, rothbraun.

79. Oldenburger.
Geb. 1821, dunkelbraun.

80. Kranich.
Geb. 1827, Apfelschimmel.
Von Fr. Christians & Sohn in Jever für 750 Thaler angekauft.

81. Reiher.
Geb. 1828, Apfelschimmel.

Grossherzogl. Gestütshengste. Deckten laut Regierungs-Bekanntmachung vom Jahre 1834 an im Herzogthum.

82. Santarem.
Geb. 1831, rechter Vorder- und Hinterfuss weiss.
Deckte 1834 in Bardenfleth.
Besitzer: Regierungsrath Baron von Lützow, Osternburg.

83. Pollux.

(1834 III. Staatspreis.)

Geb. 1828, rothbraun, kleiner Stern, linker Vorder- u. rechter Hinterfuss weiss.

Vater: Pollux No. 18.

Mutter: Oldenburger Stute.

Besitzer: Gerh. Ammermann, Isens bei Burhave.

84. Castor.

(1834 I. Staatspreis.)

Geb. 1829, dunkelbraun, Stern.

Besitzer: Jürgen Meinen, Schweiburg.

85. Helmerich II.

Geb. 1831, hellbraun, einige weisse Haare vor der Stirn.

Vater: Helmerich No. 61.

Besitzer: Fr. Helmers, Krögerdorf in Stedingerland.

86. Achilles.

(1835 III. Staatspreis.)

Geb. 1830, hellbraun, kleiner Stern, beide Hinterfüsse weiss.

Besitzer: Bernh. Pundt, Butzhausen in Stedingerland.

87. Hubertus.

(1835 I. Staatspreis.)

Geb. 1830, rothbraun, Stern.

Vater: Thorador I No. 51.

Mutter: Oldenburger Stute.

Besitzer: C. Heye, Strückhausen.

88. Hector.

(1835 II. Staatspreis.)

Geb. 1829, hellbraun, schiefe Blässe.

Vater: Hector No. 15.

Besitzer: Ziud Janssen, Hohenkirchen.

(Hector ist 1839 ausser Zucht gesetzt.)

89. Wentworth.

(National engl. Hengst.)

Geb. 1819, dunkelbraun.

90. Herkules.

(Engl. Hengst.)

Geb. 1822, hellbraun.

91. Fasan.

Geb. 1828, Apfelschimmel.

(Angekauft von Christians in Jever für 300 Thaler Gold.)

Grossherzogliche Gestütshengste. Deckten von 1836 an auf den verschiedenen Stationen im Herzogthum.

92. Johann.

Geb. 1830, rothbraun, einige weisse Haare vor der Stirn, Füsse weiss.

Vater: Thorador II. No. 59.

Besitzer: Joh. Ant. Grabhorn, Seefeld.

93. Romulus.

(1836 II. Staatspreis.)

Geb. 1829, hellbraun, links hinterm Widerrist kleiner weisser Fleck.

Besitzer: Dirks Reelfs, Husum, Amt Jever.

(Romulus ist 1839 ausser Zucht gesetzt.)

94. Varus.

(1837 III. Staatspreis.)

Geb. 1832, hellbraun, Stern und Schnippe.

Vater: Varus No. 20.

Besitzer: Herm. Folte, Grossenmeer.

(Varus ist 1841 nach der Schweiz verkauft.)

95. Arminius.

(1837 II. Staatspreis.)

Geb. 1831, hellbraun.

Vater: Helmerich No. 61.

Besitzer: J. Hoddersen, Golzwarden.

(Arminius ist 1840 crepirt.)

96. Hannibal.

(1837 I. Staatspreis.)

Geb. 1832, Grauschimmel.

Besitzer: Fr. Janssen, Jever, Zollhaus, später F. Lübbers in Varel.

97. Gulack.

Geb. 1831, Fuchs.

(1834 von Sr. Durchl. dem Prinzen Peter an Se. Königl. Hoheit dem Grossherzog geschenkt. Der Gulack stammt aus dem Gräflich Rostopschin'schen Gestüt.

Vater: Von einem Sohn des arabischen Hengstes Kaimak.

Mutter: Engl. Vollblut-Stute.

98. Chersidamas.

(Engl. Vollblut.)

Geb. 1834, Fuchs.

Vater: Priam von Emilius und Sprepida.

Mutter: Flora von Camillus.

(Chersidamas ist 1837 in London angekauft.)

Grossherzogl. Gestütshengste. Deckten von 1838 bezw. 1839 auf den verschiedenen Stationen.

99. Remplacent.

Geb. 1829, braun, linker Hinterfuss weiss.

100. Sperber.

Geb. 1828. Apfelschimmel.

Grossherzogl. Gestütshengste. Deckten von 1838 bezw. 1839 auf den verschiedenen Stationen.

101. Hercules.

(1838 I. Staatspreis.)

Geb. 1831, dunkelbraun, beide Hinterfüsse wenig weiss.

Vater: Cyrus No. 47.

Besitzer: Carsten Hanken, Waddens.

102. Heros.

(1838 sowie 1842 den II. Staatspreis.)

Geb. 1834, rothbraun, einige weisse Haare vor der Stirn.

Vater: Neptun No. 36.

Besitzer: Diedr. Präss, Roddens, später H. W. Franksen, Ruhwarden.

(Heros ist 1853 crepirt.)

103. Pompejus.

(1838 III. Staatspreis.)

Geb. 1830, rothbraun.

Vater: Neptun No. 36.

Besitzer: A. H. W. Tegtmeyer, Hofstelle bei Ovelgönne.

104. Unique.

(1839 III. Staatspreis.)

Geb. 1833, Schwarzschimmel, grosser Stern.

Besitzer: Joh. B. Meyer, Burlinghausen.

105. Alcibiades.

(1839 I. und 1843 II. Staatspreis.)

Geb. 1834, rothbraun.

Vater: Hubertus No. 87.

Besitzer: Joh. Fr. Syassen, Wittbeckersburg bei Brake; später Joh. Jac. Cornelius, Alserwurp bei Rodenkirchen.

(Alcibiades ist 1854 crepirt.)

106. Morwick.

(1839 II. Staatspreis.)

Geb. 1832, rothbraun, Stern.

Besitzer: Franz Harms, Buschhausen, Amt Jever.

107. Der alte Martens'sche Hengst.

Geb. 1835, rothbraun, Stern.

Vater: Neptun No. 36.

Besitzer: Th. Martens, Ellwürden.

108. Pilot.

(1840 III. und 1845 II. Staatspreis.)

Geb. 1835, dunkelbraun.

Vater: Johann No. 92.

Besitzer: Joh. Ant. Grabhorn, Seefeld.

109. Butjadinger.

(1840 II. Staatspreis.)

Geb. 1835, rothbraun, beide Hinterfüsse weiss.

Vater: Neptun No. 36.

Besitzer: Joh. Gristede, Inte bei Abbehausen.

110. Negro.

(1840 I. Staatspreis.)

Geb. 1834, schwarz.

Besitzer: Dierk Reelfs, Husum, Amt Jever.

(Negro ist 1847 nach dem Auslande verkauft.)

111. Arthur.

112. Grand-Falconer.

(Engl. Vollbluthengst.)

Hellbraun.

Vater: Merlin.

Mutter: Active.

113. Hurtig.

Geb. 1836, rothbraun.

Vater: Burlington Turk.

Grossherzogl. Gestütshengste. Deckten von 1840 an im Herzogthum.

114. Der Britte.

(1841 III. Staatspreis.)

Geb. 1832, dunkelbraun, Stern und Schnippe.

(Engl. Rasse.)

Besitzer: Gerh. Ahlhorn, Jader-Altendeich.

115. Ammerländer.

(1841 III. und 1846 II. Staatspreis.)

Geb. 1837, rothbraun, linker Hinterfuss weiss.

Besitzer: J. Hinr. Hinrichs, Elmendorf.

(Ammerländer ist 1857 nach dem Auslande verkauft.)

116. Cäsar.

(1841 II. Staatspreis.)

Geb. 1834, dunkelbraun.

Besitzer: Joh. Wilh. Maas, Stollhamm.

(Cäsar ist 1847 crepirt.)

117. Astonishment.

(National engl. Hengst.)

Geb. 1836, dunkelbraun.

(1841 von C. Olde, Hamburg, für 140 Pistolen angekauft.)

118. Cheerful.

(National engl. Hengst.)

Geb. 1836, kastanienbraun.

(1841 von C. Olde, Hamburg, für 140 Pistolen angekauft.)

} Grossherzogl. Gestütshengste. Deckten von 1842 an im Herzogthum.

119. Sportsman.*)

National engl. Vollbluthengst.

Geb. 1836, braun, ohne Abzeichen.

Vater: Flexible aus der Juliana.

Flexible vom Whalebone aus der Themis (Schwester vom Incantator), vom Sorcerer aus der Hannah, vom Gohanna aus der Humming bird (Schwester vom Colibri), vom Woodpecker aus der Camilla, vom Threntham aus der Coquette, vom Compton Barb.

Die Julianna vom Pyramus aus der Euphrasia, vom Rubens aus der Witch of Endor vom Sorcerer.

---

*) Der Sportsman hat laut Regierungs-Bekanntmachung vom 26. Februar 1842 vom 15. Februar bis 15. Juli 1842 in der neuen Reitbahn vor dem Bischofsthore zu Bremen gedeckt. Im Jahre 1843 von W. Bohlmann in Varel angekauft, wurde der Sportsman in der Nachköhrung desselben Jahres seitens der Grossherzoglichen Köhrungs-Commission einstimmig als „schöner edler Hengst“ angenommen. Derselbe deckte 1843, 1844 und 1845 in Varel und ist nach der Deckzeit 1845 an das Celler Gestüt verkauft worden.

120. Brillant.

(1842 III. Staatspreis.)

Geb. 1837, hellbraun.

Vater: Hercules No. 90.

Besitzer: Heinr. Meyer, Barken.

121. Ahlert.

Geb. 1836, rothbraun, Stern, beide Hinterfüsse weiss.

Besitzer: Ahlert Hanken, Bornhorst bei Oldenburg.

122. Othello.

Geb. 1839, schwarz, Stern.

Vater: Heros No. 102.

Mutter: Asmy.

123. Achilles.

Geb. 1837, rothbraun.

Vater: Wentworth No. 89.

124. Jupiter.

(Engl. Halbbluthengst.)

Geb. 1838, rothbraun. Im Gestüt Haren-Vorwerk in Oldenburg gezüchtet.

Vater: Stratherr.

Mutter: Rhea.

125. Nickleby.

(National engl. Vollbluthengst.)

Geb. 1836, dunkelbraun.

(1842 durch Herrn Graf v. Wedel für 600 Thaler angekauft.)

Grossherzogl. Gestütshengste. Deckten von 1843 an auf den verschiedenen Stationen.

126. Thorador III.

(1843 I. Staatspreis.)

Geb. 1839, dunkelrothbraun.

Vater: Alcibiades No. 105.

Besitzer: J. Fr. Syassen, Wittbeckersburg bei Brake.

(Thorador III ist 1850 nach Bremen verkauft.)

127. Aeolus.

(1843 III. Staatspreis.)

Geb. 1838, dunkelbraun, kleiner Stern.

Besitzer: R. A. Hayen, Ostiem, Amt Jever.

128. Lucas.

Geb. 1834, rothbraun, Stern und Schnippe, linker Hinterfuss weiss.

Besitzer: Gebr. Lüerssen, Nordermoor bei Elsfleth.

(Lucas ist 1840 nach Cassel verkauft.)

129. Romulus.

(1844 II. Staatspreis.)

Geb. 1839, rothbraun.

Vater: Hubertus No. 87.

Besitzer: H. Rogge, Harlinghausen bei Ovelgönne.

(Romulus ist 1847 nach dem Auslande verkauft.)

130. Moses.

(1844 III. Staatspreis.)

Geb. 1838, dunkelbraun, Stern.

Vater: Thorador I No 51.

Besitzer: H. Hayen, Blexersande bei Blexen.

131. Augustus.

(1844 I. Staatspreis.)

Geb. 1840, rothbraun, beide Hinterfüsse weiss.

Vater: Alcibiades No. 105.

Besitzer: A. G. Folte, Oldenbrok, später G. Gerdes, Stollhamm.

132. Aronides.

(1845 III. Staatspreis.)

Geb. 1841, dunkelbraun, einige weisse Haare vor der Stirn.

Vater: Alcibiades No. 105.

Besitzer: D. Hashagen, Nordermoor bei Elsfleth.

(Aronides ist 1845 nach dem Auslande verkauft.)

133. Sebastian.

(1846 III. Staatspreis.)

Geb. 1839, dunkelbraun, beide Hinterfessel weiss.

Besitzer: Zeller Jaspers, Osterhausen.

134. Liebling.

(1846 I. Staatspreis.)

Geb. 1842, hellrothbraun, einige weisse Haare vor der Stirn.

Vater: Robust No. 66.

Besitzer: Joh. Fuhrken, Schwei.

(Liebling ist 1861 crepirt.)

135. Brutus.

(1847 II. Staatspreis.)

Geb. 1843, rothbraun, Stern.

Vater: Alcibiades No. 105.

Besitzer: Wwe. Haase, Popkenhöge bei Brake.

136. Herodot.

(1847 I. Staatspreis.)

Geb. 1842, schwarzbraun, Stern, linker Hinterfuss weiss.

Vater: Hubertus No. 87.

Besitzer: J. D. Ritter, Strückhausen-Altendorf bei Ovelgönne.

137. Mirza.

(1847 III. Staatspreis.)

Geb. 1843, Grauschimmel, Stern.

Vater: Sohn vom Hector No. 88.

Mutter: vom Leo No. 33.

Besitzer: Joh. Abels, Schwarzenburg bei Jever.

(Mirza ist 1865 ausser Zucht gesetzt.)

138. Babieca.

(Engl. Halbbluthengst.)

Dunkelbraun.

139. Neuenwege.

(Engl. Halbbluthengst.)

Geb. 1842, Fuchs.

Vater: Chersidamas No. 98.

140. Grand Sea Falconer.

(Engl. Halbbluthengst.)

Geb. 1843, dunkelrothbraun.

Vater: Grand Falconer No. 112.

141. Lightning.

(Engl. Hengst.)

Geb. 1841, goldbraun.

142. Successor.

(Engl. Hengst.)

Geb. 1843, Fuchs, Stern.

Im Gestüt Haaren-Vorwerk, Oldenburg, gezüchtet.

Grossherzogl. Gestütshengste. Deckten von 1847 an auf den verschiedenen Stationen.

143. Bunnemanns Hubertus.

Geb. 1841, rothbraun.

Vater: Hubertus No. 87.

Besitzer: J. G. Bunnemann, Grossenmeer.

144. Wüstinger.

Geb. 1836, rothbraun.

Vater: Der Britte No. 114.

Besitzer: Herm. Wichmann, Hollerwüsting.

145. Der Noble.

(1848 II. und 1852 III. Staatspreis.)

Geb. 1844, dunkelrothbraun, Stern, kleine Schnippe, linker Hinterfuss weiss.

Vater: Astonishment No. 117.

Besitzer: B. Pundt, Butzhausen, später J. H. Hedden, Harlinghausen bei Ovelgönne.

(Der Noble ist 1870 crepirt.)

146. Haro.

(1848 III. Staatspreis.)

Geb. 1844, dunkelrothbraun, kleiner Stern, Schnippe, beide Hinterfüsse weiss.

Vater: Moses No. 130.

Mutter: Lisette No. 17, von Camillus No. 35.

Besitzer: J. D. Jochens, Isens bei Burhave.

147. Traber.

(1848 I. Staatspreis.)

Geb. 1844, schwarzbraun, linker Hinterfuss Krone weiss.

Besitzer: G. Bunnemann, Meerkirchen.

(Traber ist 1854 nach dem Auslande verkauft.)

148. Martello.

(National engl. Vollbluthengst.)

Braun.

149. Gentleman.

(Engl. Hengst.)

Geb. 1844, braun mit Stern.

Vater: Leonidas (Vollblut).

Grossherzogl. Gestütshengste. Deckten von 1848 an auf den verschiedenen Stationen.

150. Der Starke.

(1849 III. Staatspreis.)

Geb. 1844, hellrothbraun, einige weisse Haare vor der Stirn, rechter Hinterballen weiss.

Vater: Alcibiades No. 105.

Besitzer: J. G. Stühmer, Altenhuntorf.

151. Ellwürder.

(1849 I. Staatspreis.)

Geb. 1844, dunkelrothbraun.

Vater: Thorador III No. 126.

Besitzer: Th. Martens, Ellwürden bei Abbehausen.

(Ellwürder ist 1860 nach Bayern verkauft.)

152. Young Sportsman.

(1849 II. Staatspreis.)

Geb. 1844, rothbraun.

Vater: Sportsman 119.

Mutter: Valetta No. 37.

Besitzer: G. Hemje, Linswege in Ammerland.

153. Ellen-Sportsman.
Geb. 1844, braun, Stern.
Vater: Sportsman No. 119.
Mutter: Ellen. Im Gestüt Haaren-Vorwerk in Oldenburg gezüchtet.

154. Cid.
Geb. 1844, braun (Halbblut).
Vater: Chersidamas No. 98.
Mutter: Die weisse Marstallstute. Im Gestüt Haaren-Vorwerk in Oldenburg gezüchtet.

155. Young Lucifer.
Geb. 1846, schwarz.
Vater: Halbbluthengst Lucifer.
Mutter: vom Perikles.

156. Nobleman.
Geb. 1846, braun, linker Hinterfuss weiss. Im Gestüt Haaren-Vorwerk i. Oldenburg gezüchtet.

Grossherzogl. Gestütshengste. Deckten von 1850 an auf den verschiedenen Stationen.

157. Landessohn.
(1850 I. und 1856 II. Staatspreis.)
Geb. 1846, hellrothbraun, kleiner Stern.
Vater: Martens alter Hengst No. 107.
Mutter: Die Glückliche No. 40, vom Robust No. 66.
Besitzer: Th. Martens, Ellwürden bei Abbehausen.
(Landessohn ist 1869 crepirt.)

158. Jupiter.
(1850 II. Staatspreis.)
Geb. 1846, Schwarzschimmel, Stern.
Besitzer: Gerh. Wempen, Apen, später G. Janssen, Schaar (Jever).
(Jupiter ist 1856 nach dem Auslande verkauft.)

159. Donner.

Geb. 1844, hellrothbraun.

Vater: Grand Falconer No. 112.

Mutter: Donna No. 77, vom Hubertus No. 87.

Besitzer: Auctionator Heye, Strückhausen.

160. Ruschmanns Thorador.

Geb. 1844, dunkelbraun, beide Hinterfüsse weiss.

Vater: Thorador III. No. 126.

Besitzer: Gebrüder Ruschmann, Schweier-Altendeich bei Schwei.

161. Ruschmanns Heros.

Geb. 1846, rothbraun, Stern.

Vater: Heros No. 102.

Besitzer: Gebrüder Ruschmann, Schweier-Altendeich bei Schwei.

162. Hinrich.

Geb. 1839, rothbraun, linker Hinterfuss weiss.

Besitzer: Hinr. Denker, Wüsting.

163. Addicks Alcibiades.

Geb. 1845, hellrothbraun.

Vater: Alcibiades No. 105.

Besitzer: Hinr. Addicks, Boitwarden bei Golzwarden.

164. Governor.

Geb. 1844 in England, dunkelbraun, Stern.

Besitzer: Ummo Lübben, Golzwarderwurp bei Golzwarden.

(Governor ist 1854 an C. Wichmann, Neuhenhuntorferbüttel, verkauft.)

165. Prince William.

Geb. 1846 in England, rothbraun, Stern, linker Hinter- und Vorderfuss weiss.

Vater: King William.

Mutter: Surprise.

Besitzer: Ummo Lübben, Golzwarderwurp bei Golzwarden.

(Prince William deckte 1851—1853 zu Stollhammerwisch und ist 1854 an J. H. Menke, Kreyenbrück, verkauft. 1858 crepirt.)

166. Luks All.

(1852 II. Staatspreis.)

Geb. 1846 in England, dunkelrothbraun, Stern.

Vater: Präsident.

Mutter: vom Goldpipin.

Besitzer: Ummo Lübben, Golzwarderwurp bei Golzwarden.

(Luks All ist 1856 an Gebr. Ruschmann, Schweier-Altendeich, 1860 an J. H. Ovye, Borbeck, von diesem an H. Poppe, Dangast, verkauft, und ist später in den Besitz des Hinrichs, Elmendorf, übergegangen. 1868 crepirt.)

167. Duke of Cleveland.

(1851 I. Staatspreis.)

Geb. 1845 in England, rothbraun, linker Hinterfuss wenig weiss.

Vater: Magistrate.

Mutter: vom Conqueror.

Besitzer: Ummo Lübben, Golzwarderwurp bei Golzwarden.

(Duke of Cleveland ist 1855 crepirt.)

168. Alexander.

(1851 II. Staatspreis.)

Geb. 1847, rothbraun, Stern.

Vater: Grosssohn von Cyrus No. 47.

Besitzer: Joh. Jacob Cornelius, Alserwurp bei Rodenkirchen.

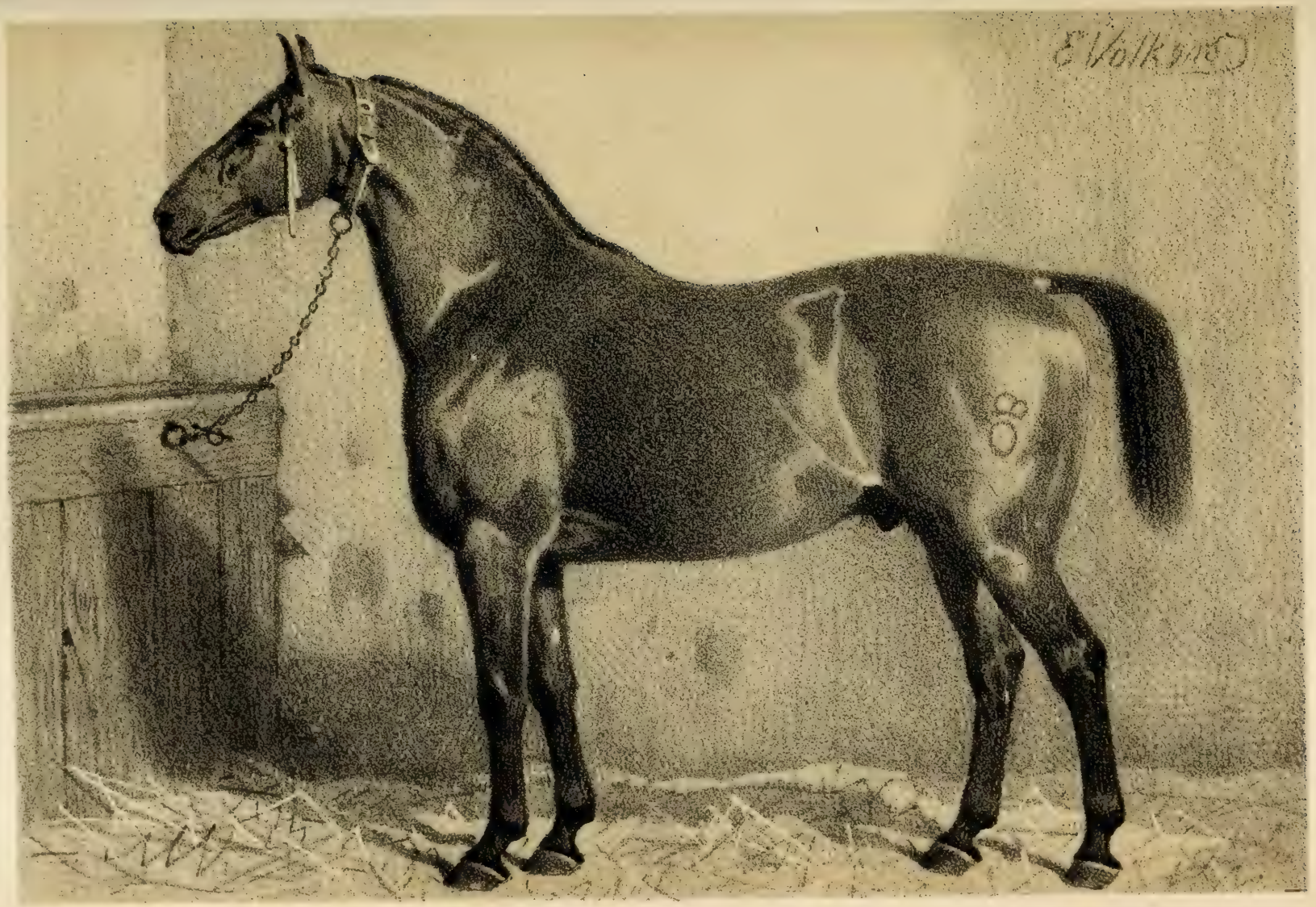

Nr. 170. Oldenburger, geb. 1848. Besitzer: Ww. Renken — Schweier-Altendeich.

169. Apollo.

(1851 III. Staatspreis.)

Geb. 1844, rothbraun.

Vater: Hannibal No. 96.

Besitzer: Thierarzt Müller, Seefeld.

(Apollo ist 1856 nach dem Auslande verkauft.)

170. Der Oldenburger.

(1852 I. Staatspreis.)

Geb. 1848, dunkelrothbraun.

Vater: Ellwürder No. 151.

Besitzer: Wwe. Renken, Schweier-Altendeich bei Schwei.

(Oldenburger ist 1856 nach dem Auslande verkauft.)

171. Gerhard.

Geb. 1838, hellbraun, Stern.

Vater: ein Königl. Hannov. Landbeschäler.

Besitzer: Jürgen Gerh. Grube, Burwinkel bei Elsfleth.

172. Young Gerhard.

Geb. 1848, dunkelrothbraun, kleiner Stern.

Vater: Gerhard No. 171.

Besitzer: Jürgen Gerh. Grube, Burwinkel bei Elsfleth.

(Young Gerhard ist 1856 nach dem Auslande verkauft.)

173. Hermando.

Geb. 1839, hellbraun, beide Hinterfüsse weiss.

Vater: Hercules No. 101.

Besitzer: Hinr. Müller, Ohlhamm bei Blexen.

(Hermando ist 1849 an H. W. Thaden, Hayenschloot, verkauft.)

174. Gloysteins Augustus.

Geb. 1848, rothbraun, beide Hinterfüsse weiss.
Vater: Augustus No. 131.
Mutter: Verbena No. 71, von Arthur No. 111.
Besitzer: H. Gloystein, Dalsper bei Elsfleth.

175. Theodor.

Geb. 1844, dunkelbraun, beide Hinterfüsse weiss.
Vater: Thorador III. No. 126.
Besitzer: J. G. Hayen, Dalsper bei Elsfleth.

176. Bönings Augustus.

Geb. 1848, rothbraun, beide Hinterfüsse weiss.
Vater: Augustus No. 131.
Mutter: Madeline No. 87.
Besitzer: Joh. Böning, Neuenbrok.
(Bönings Augustus ist 1857 nach Bayern verkauft.)

177. Menke's Senner.

Geb. 1846, rothbraun, Stern.
Vater: Brother to Rostrup (engl. Vollblut).
Mutter: Knoch.
Besitzer: J. H. Menke, Kreyenbrück.
(Menke's Senner ist 1853 crepirt.)

178. Young Emigrant.

Geb. 1847, schwarz.
Vater: Emigrant (Vollblut).
Mutter: vom Thorador (Vollblut).
Grossmutter: vom Phönix.

179. Young Brillant.

Geb. 1849, hellrothbraun.
Vater: Brillant No. 120.
Mutter: Hannoversche Stute.

Grossherzogl. Gestütshengste. Deckten von 1852 an auf den verschiedenen Stationen.

180. Young Thorador.

(1853 I. Staatspreis.)

Geb. 1849, rothbraun.

Vater: Ellwürder No. 151.

Besitzer: Th. Martens, Ellwürden, später J. H. Ovye, Borbeck.

(Young Thorador ist 1860 crepirt.)

181. Oldenbroker.

(1853 II. Staatspreis.)

Geb. 1848, dunkelbraun, Stern.

Vater: Martens alter Hengst No. 107.

Besitzer: Hinr. Lüerssen, Oldenbrok.

(Oldenbroker ist 1856 nach dem Auslande verkauft.)

182. Jader.

(1853 III. und 1858 II. Staatspreis.)

Geb. 1848, hellrothbraun.

Vater: Young Sportsman No. 152.

Besitzer: Thierarzt Bollmann, Jader-Altendeich bei Jade.

(Jader ist 1869 getödtet.)

183. Kohlmann's Alcibiades.

Geb. 1843, schwarzbraun, grosser Stern.

Vater: Alcibiades No. 105.

Besitzer: Gerh. Kohlmann, Hammelwardermoor bei Brake.

184. Romulus.

(1854 I. Staatspreis.)

Geb. 1848, rothbraun, kleiner Stern, beide Hinterfüsse weiss.

Vater: Kohlmanns Alcibiades No. 183.

Besitzer: Jacob Wilh. Stumpeley, Campen, später G. Gerdes, Stollhamm.

(Romulus ist 1866 crepirt.)

185. Young Rustic.

(1854 II. Staatspreis.)

Geb. 1849, schwarzbraun.

Vater: Rustic (Hannov. Landbesch.) von Cavalier.

Mutter: von Thorador III No. 126.

Besitzer: H. Chr. Meyer, Kuhlen, später D. A. Kimme, Nordermoor.

(Young Rustic ist 1869 crepirt.)

186. Young Contadino.

(1854 III. Staatspreis.)

Geb. 1849, Goldfuchs, schmale Blässe, rechter Hinterfuss weiss.

Vater: Contadino (Hannov. Landbesch.)

Besitzer: Zeller Grosse Brokhage, Osteressen in Münsterland.

(Young Contadino ist 1855 nach dem Auslande verkauft.)

187. Darius.

(1855 I. Staatspreis.)

Geb. 1851, rothbraun.

Vater: Landessohn No. 157.

Besitzer: Ed. Ahlers, Grebswarden, später Wispeler, Fuhrken & Co., Waddens, Amt Butjadingen.

(Darius ist 1868 nach dem Auslande verkauft.)

188. Orest.

(1885 II. Staatspreis.)

Geb. 1851, hellrothbraun.

Vater: Landessohn No. 157.

Besitzer: Joh. Schwecke, Ohlhamm bei Blexen.

(Orest ist 1868 nach dem Auslande verkauft.)

189. Tacitus.

(1855 III. Staatspreis.)

Geb. 1848, goldbraun.

Vater: } Hannov. Abstammung.
Mutter: }

Besitzer: Chr. Rud. Schwarting, Husum in Stedingerland.

(Tacitus ist 1860 nach Bayern verkauft.)

190. Tannhäuser.

(1856 II. Staatspreis.)

Geb. 1852, hellrothbraun, beide Hinterfüsse wenig weiss.

Vater: Luks-All No. 166.

Mutter: v. Sportsman No. 119.

Besitzer: Hinr. Lüerssen, Oldenbrok.

(Tannhäuser ist 1861 nach Bayern verkauft.)

191. Rinaldo.

(1856 III. Staatspreis.)

Geb. 1852, rothbraun, beide Hinterfüsse niedrig weiss.

Vater: Prince William No. 165.

Besitzer: A. G. Lüken zu Rhaude bei Hohenkirchen.

(Rinaldo ist 1861 nach Bayern verkauft.)

192. Grube's Alcibiades.

Geb. 1849, dunkelrothbraun.

Vater: Alcibiades No. 105.

Mutter: Psyche No. 102, v. Gerhard No. 171.

Besitzer: J. G. Grube, Burwinkel.

(Später Gastwirth Plate, Berne, 1861 nach Bayern verkauft.)

193. Renken's Heros.

Geb. 1849, schwarz, Stern.

Vater: Heros No. 102.

Besitzer: J. W. Renken, Rothenhenne bei Langwarden.

194. Mozart.

(1857 I. Staatspreis.)

Geb. 1853, rothbraun.

Vater: Duke of Cleveland No. 167.

Mutter: Molly No. 96, v. Robust No. 66.

Besitzer: W. H. Gräpel, Horum, Amt Jever.

Spätere Besitzer: A. Mönnig & Cons., Holle; A. Kimme, Nordermoor, und H. Wempen, Apen.

195. Ajax.

(1858 II. Staatspreis.)

Geb. 1852, rothbraun, linker Hinterfuss weiss.

Vater: Duke of Cleveland No. 167.

Besitzer: Hinr. Lüerssen, Oldenbrok.

(Ajax ist 1861 nach dem Auslande verkauft.)

196. Homer.

(1857 III. Staatspreis.)

Geb. 1852, rothbraun.

Vater: Ellwürder No. 151.

Besitzer: Hinr. Denker, Wüsting.

(Homer ist 1861 nach Bayern verkauft.)

197. Regulus.

(1858 I. Staatspreis.)

Geb. 1852, Rothfuchs, Stern.

Vater: Tacitus No. 189.

Besitzer: Hinr. Schwarting, Glüsing in Stedingerland.

(Regulus ist 1860 nach Bayern verkauft.)

198. Janus.

(1858 III. Staatspreis.)

Geb. 1853, rothbraun, rechter Hinterfuss weiss.

Vater: Böning's Augustus No. 176.

Besitzer: Ww. Frilling, Rechterfeld, später Laing - Emsteck, dann Geeson - Schwanenburg.

199. Young Landessohn.

(1858 I. 1862 II. Staatspreis.)

Geb. 1854, rothbraun, Stern.

Vater: Landessohn No. 157.

Mutter: Madame No. 226, von Martens alten Hengst No. 107.

Besitzer: Joh. Böning, Neuenbrok.

(Young Landessohn ist Mai 1866 crepirt.)

200. Young Duke of Cleveland.

(1859 II. 1863 I. Staatspreis.)

Geb. 1855, rothbraun, rechter Hinterfuss weiss.

Vater: Duke of Cleveland No. 167.

Mutter: von Traber No. 147.

Besitzer: Hinr. Gloystein, Dalsper bei Elsfleth.

(Young Duke of Cleveland ist 1869 nach Bremen verkauft.)

201. Young Noble.

(1859 III. Staatspreis.)

Geb. 1852, rothbraun, einige weisse Haare vor der Stirn, beide Hinterfüsse weiss.

Vater: Der Noble No. 145.

Besitzer: Joh. H. Grashorn, Neerstedt.

(Young Noble ist 1860 crepirt.)

202. Phönix.

(1860 I. Staatspreis.)

Geb. 1849, hellrothbraun.

Vater: Young Sportsman No. 152.

Mutter: Penelope No. 116, von Grand Falconer No. 112.

Grossmutter: Valetta No. 37.

Besitzer: Gerd. Hobbie, Zetel.

203. Adrast.

(1860 II. Staatspreis.)

Geb. 1855, hellrothbraun.

Vater: Der Oldenburger No. 170.

Besitzer: Joh. Böning, Neuenbrok.

(Adrast ist 1868 nach dem Auslande verkauft.)

204. Garibaldi.

(1860 III. Staatspreis.)

Geb. 1855, rothbraun, schattirter Stern.

Vater: Duke of Cleveland No. 167.

Mutter: Eka No. 307, von Augustus No. 131.

Besitzer: Ummo Lübben und Cons., Golzwarden, später E. D. Bulling, Schlüte, dann H. Wenke, Harmenhausen.

205. Egmont.

Geb. 1850, dunkelrothbraun.

Besitzer: J. F. Niehaus, Sannum bei Huntlosen.

206. Dagobert.

Geb. 1850, schwarzbraun.

Die Abstammung des Vaters unbekannt.

Mutter: Dorothea No. 161, von Hercules No. 101.

Besitzer: J. Hedden, Harlinghausen bei Ovelgönne.

207. Martens Senner.

Geb. 1853, rothbraun.

Vater: Menke's Senner No. 177.
Mutter: Hannov. Stute.

Besitzer: Th. Martens, Ellwürden bei Abbehausen.

(Martens Senner ist 1860 nach Bayern verkauft.)

208. Faust.

Geb. 1849, dunkelbraun.

Vater: Liebling No. 134.
Mutter: Emeline No. 95.

Besitzer: J. W. Franksen, Stollhammer-Mitteldeich.

209. Jaspis.

Geb. 1848, schwarz.

Besitzer: Georg Jaspers, Schwichteler.

210. Midas.

Geb. 1849, Apfelschimmel.

Vater: Mirza No. 137.

Besitzer: R. A. Hayen, Sanderahm, später G. Hobbie in Zetel.

211. Herbert.

Geb. 1852, dunkelbraun, rechter Hinterfuss weiss.

Vater: Bönings Augustus No. 176.
Mutter: Tanima No. 219.

Besitzer: H. Hedden, Seefelder Aussendeich bei Seefeld.

(Herbert ist 1858 nach dem Auslande verkauft.)

212. Bümmersteder.

Geb. 1851, rothbraun.

Vater: Ellen-Sportsman No. 153.

Besitzer: H. v. Seggern, Bümmerstede bei Oldenburg.

213. Bischof.

Geb. 1853, rothbraun.

Vater: Menke's Senner No. 177.

Besitzer: A. Bischoff, Ganspe bei Berne.

214. Sebras.

Geb. 1853, dunkelbraun.

Vater: Menke's Senner No. 177.

Besitzer: G. Harms, Schilldeich, Amt Jever.

(Sebras ist 1862 nach dem Auslande verkauft.)

215. Spielmann.

Geb. 1854, rothbraun, Stern, linker Hinterfuss weiss.

Vater: Ellen-Sportsman No. 153.

Besitzer: D. W. Grashorn, Heckeln.

216. Tellus.

Geb. 1854, dunkelbraun.

Vater: Tacitus No. 189.

Mutter: von „Der Noble“ No. 145.

Besitzer: Hinr. Wenke, Warfleth.

217. Mecklenburger.

Geb. 1854, dunkelbraun, beide Hinterfüsse weiss.

(Als Füllen im Mecklenburgischen angekauft.)

Besitzer: Dierk Reelfs, Husum, Amt Jever.

218. Lustig.

Geb. 1854, rothbraun, beide Hinterfüsse weiss.

Vater: Luks All No. 166.

Mutter: Titania No. 225, v. Ruschmann's Thorador No. 160.

Besitzer: J. H. Hedden, Harlinghausen, Amt Brake.

(Lustig ist 1860 nach dem Auslande verkauft.)

219. Paul.

Geb. 1855, hellrothbraun.

Vater: } Hannov. Abstammung.
Mutter: }

Besitzer: Martin Pundt, Süderbrok in Stedingerland.

220. Mambrino.

(1863 III. Staatspreis.)

Geb. 1856, rothbraun, rechter Hinterfuss weiss.

Vater: Luks All No. 166.

Besitzer: H. Ruschmann, Schweiermühle bei Schwei.

(Mambrino ist 1870 nach dem Auslande verkauft.)

221. Phöbus.

Geb. 1856, dunkelrothbraun.

Vater: Phönix No. 202.

Besitzer: Gerd Hanken, Zetel.

(Phöbus ist 1861 nach Eutin verkauft.)

222. Roller.

Geb. 1855, schwarzbraun.

Vater: Young Rustic No. 185.

Besitzer: Friedr. Brüning, Barschlüte.

(Roller ist 1862 nach dem Auslande verkauft.)

223. Hans.

Geb. 1849, dunkelbraun.

Vater: Kohlmann's Alcibiades No. 183.

Besitzer: J. Ch. Haase, Popkenhöge bei Brake.

224. Buschko.

Geb. 1853, schwarzbraun.

Vater: Hans No. 223.

Besitzer: G. Busch, Colmar, Amt Brake.
(Buschko ist 1863 nach dem Auslande verkauft.)

225. Tamino.

Geb. 1858, hellbraun.

Vater: Tannhäuser No. 190.

Mutter: Carla No. 246, von Young Sportsman No. 152.

Besitzer: Joh. Damken, Beckhausen bei Rastede.
(Tamino ist 1867 ausser Zucht gesetzt.)

226. Amadis.

Geb. 1848, rothbraun, linker Hinterfuss weiss.

Vater: Ammerländer No. 115.

Mutter: Ammerländerin No. 66.

Besitzer: J. W. Franksen, Stollhamer-Mitteldeich, Amt Butjadingen.

227. Castor.

Geb. 1854, dunkelbraun, rechter Hinterfuss Ballen weiss.

Vater: Duke of Cleveland No. 167.

Mutter: von Honnen Hengst.

Besitzer: J. Schwecke, Ohlhamm bei Blexen.
(Castor ist 1860 nach Bayern verkauft.)

228. Hornist.

Geb. 1857, rothbraun.

Vater: Hornist, Vollblut (Hannov. Landbesch.) H. G. B. No. 432.

Besitzer: Heinr. Schmidt, Neuenfelde, Amt Elsfleth.
(Hornist ist 1862 nach dem Auslande verkauft.)

229. Thanadar.

Geb. 1840, hellbraun geapfelt.

Besitzer: P. W. Thaden, Waddens.

230. Johannes.

Geb. 1852, schwarz.

Vater: Jaspis No. 209.

Besitzer: Georg Jaspers, Schwichteler, später Ww. Geeson, Schwaneburg.

231. Format.

Geb. 1857, dunkelbraun, Stern.

Vater: Hannov. Landbesch. Falcon (H. G. B. No. 367.)

Mutter: Emma No. 180, vom Hannov. Landbesch. Contadino (H. G. B. No. 299.)

Besitzer: Gerd Burwinkel, Langwege.

(Format ist 1861 nach dem Auslande verkauft.)

232. Fort.

Geb. 1850, dunkelbraun.

Besitzer: Joh. Fr. Niehaus, Sannum. 1864 an J. Denker, Wüsting, verkauft.

(Fort ist 1866 nach dem Auslande verkauft.)

233. Rudi.

Geb. 1857, rothbraun.

Vater: Regulus No. 197.

Mutter: von „Der Noble“ No. 145.

Besitzer: C. R. Schwarting, Husum.

(Rudi ist 1875 nach dem Auslande verkauft.)

234. Tanco.

Geb. 1857, rothbraun.

Vater: Tacitus No. 189.

Besitzer: Mart. Pundt, Süderbrok.

(Tanco ist 1865 nach Bremen verkauft.)

235. Roland.

Geb. 1852, hellrothbraun, kleiner Stern.

Vater: Romeo, Hannov. Landbesch. (H. G. B. No. 405.)

Mutter: v. Brillant, Hannov. Landbesch. (H. G. B. No. 100.)

Besitzer: J. H. A. Meyer, Kuhlen, Amt Delmenhorst.

236. Perseus.

Geb. 1851, Muskatschimmel.

Vater: Ein Sohn vom Hannov. Landbesch. Phönix (H. G. B. No. 91.)

Besitzer: Fr. H. Schumacher, Kladdingen, Amt Delmenhorst.

237. Format.

Geb. 1853, dunkelbraun, kleiner Stern.

Vater: Hannov. Landbesch. Ambo (H. G. B. No. 427.)

Besitzer: Fr. H. Schumacher, Kladdingen, später Meyer, Neerstedt.

238. Leander.

(1862 III. Staatspreis.)

Geb. 1855, Grauschimmel.

Vater: Perseus No. 236.

Besitzer: B. D. Alfs, Brüning (Delmenhorst).

(Leander ist 1873 ausser Zucht gesetzt.)

239. Arbis.

Geb. 1845, dunkelbraun, Stern.

Vater: Aronides No. 132.

Besitzer: Hinr. Sager, Eckfleth, Amt Elsfleth.

(Arbis ist 1849 crepirt.)

240. Trafalgar.

Geb. 1850, rothbraun.

Vater: Traber No. 147.

Mutter: Madeline No. 87.

Besitzer: Albert Grube, Dalsper, Amt Elsfleth.

241. Tadmor.

Geb. 1856, rothbraun.

Vater: Trafalgar No. 240.

Besitzer: L. G. Schröder, Dalsper, Amt Elsfleth.

242. Tarsus.

Geb. 1857, dunkelbraun.

Vater: Tannhäuser No. 190.

Mutter: Yelva No. 341, von Alcibiades No. 105.

Grossmutter: Psyche No. 102, von Gerhard No. 171.

Besitzer: J. G. Grube, Burwinkel, Amt Elsfleth.

243. Diedrich.

Geb. 1857, rothbraun.

Vater: Tannhäuser No. 190.

Mutter: Die Leichte No. 216, von Alcibiades No. 105.

Grossmutter: Verbena No. 71, von Arthur No. 111.

Besitzer: D. A. Kimme, Nordermoor, Amt Elsfleth.

244. Elias.

(1861 III. Staatspreis.)

Geb. 1856, Apfelschimmel.

Vater: Ohio, Hannov. Landbesch. (H. G. B. No. 394.)

Besitzer: J. H. Hinrichs, Elmendorf.

(Elias ist 1862 nach Bayern verkauft.)

245. Simeon.

(1861 II. Staatspreis.)

Geb. 1855, rothbraun, Stern.

Vater: Luks All No. 166.

Besitzer: Gerh. Wempe, Apen.

246. Albano.

Geb. 1856, hellrothbraun, Aalstrich.

Vater: Ammerländer No. 115.

Mutter: Arabella No. 240, von Young Sportsman No. 152.

Grossmutter: Alma Nr. 151, von Brillant No. 120.

Besitzer: G. zu Klampen, Klampen.

247. Bazaine.

Geb. 1856, hellrothbraun.

Vater: Jader No. 182.

Mutter: Penelope No. 116, von Grand Falconer No. 112.

Grossmutter: Valetta No. 37.

Besitzer: Fr. Timmermann, Linswege.

(Bazaine ist 1863 nach Bayern verkauft.)

248. Beatus.

Geb. 1849, dunkelbraun.

Vater: Mirza No. 137.

Besitzer: G. P. Taddicken, Weissenfloh, später J. Hobbie, Zetel.

249. Belfort.

Geb. 1851, dunkelbraun, Stern.

Vater: Mirza No. 137.

Besitzer: G. P. Taddicken, Weissenfloh bei Sande.

(Belfort ist 1861 nach dem Auslande verkauft.)

250. Belisar.

Geb. 1854, Grauschimmel, Stern.

Vater: Fridolin (Ostfr. Pr. Hengst).

Besitzer: G. Janssen, Schaar.

(Belisar ist 1861 nach dem Auslande verkauft.)

251. Michel.

Geb. 1850, schwarzbraun, linker Vorder- und rechter Hinterfuss weiss.

Vater: Mirza No. 137.

Mutter: von Leo No. 33.

Besitzer: A. G. Rienitz, Jever, später H. G. Pundt, Bockholzberg.

(Michel ist 1866 nach dem Auslande verkauft.)

252. Antonius.

(1862 I. Staatspreis.)

Geb. 1857, rothbraun, Stern.

Vater: Landessohn No. 157.

Mutter: von Martens alten Hengst No. 107.

Besitzer: A. G. Lücken, Rhaude, später Fixen & Co., Dedesdorf.

(Antonius ist 1870 nach dem Auslande verkauft.)

253. Belloto.

Geb. 1857, Grauschimmel.

Vater: Sebras No. 214.

Besitzer: Gerh. Harms, Schilldeich, Amt Jever.

254. Prophet.

Geb. 1851, hellbraun.

Vater: Young Schnapp (Hannov. Hengst).

Mutter: von Patron, Hannov. Ldbesch. (H. G. B. No. 236.)

Besitzer: Jacob Cornelius, Alserwurp bei Rodenkirchen.

255. Porter.

Geb. 1856, rothbraun.

Vater: Prophet No. 254.

Mutter: Proserpina No. 276, von Duke of Cleveland No. 167.

Besitzer: S. R. Janssen, Sophiengroden, Amt Jever.

256. Belluno.

Geb. 1857, schwarzbraun, beide Hinterfüsse weiss.

Vater: Michel No. 251.

Besitzer: Joh. Gerdes, Middoge., Amt Jever.

257. Bereiter.

Geb. 1850, rothbraun.

Vater: Young Sportsman No. 152.

Besitzer: D. G. Oltmanns, Kranenkamp, später J. H. Claus, Hülstede.

(Bereiter ist 1861 nach Hannover verkauft.)

258. Berg.

Geb. 1856, schwarzbraun.

Vater: Phönix No. 202.

Besitzer: Gerd Hobbie, Zetel.

(Berg ist 1861 nach dem Auslande verkauft.)

259. Bergion.

Geb. 1855, schwarzbraun.

Vater: Jader No. 182.

Mutter: von Sportsman No. 119.

Grossmutter: von Hector No. 88.

Besitzer: Thierarzt Bollmann, Jader-Altendeich bei Jade.

(Bergion ist 1863 nach Bayern verkauft.)

260. Bettelmann.

Geb. 1856, rothbraun, linker Hinterfuss weiss.

Vater: Phönix No. 202.

Besitzer: J. H. Ovye, Borbeck.

(Bettelmann ist 1861 nach Bayern verkauft.)

261. Biedermann.

Geb. 1857, dunkelrothbraun, Stern, beide Hinterfüsse weiss.

Vater: Romulus No. 184.

Besitzer: W. Renken, Ruhwarden, Amt Butjadingen.

262. Biger.

Geb. 1857, hellrothbraun, kleiner Stern.

Vater: Landessohn No. 157.

Besitzer: Th. Martens, Ellwürden bei Abbehausen.

263. Blondel.

Geb. 1857, dunkelbraun.

Vater: Herbert No. 211.

Besitzer: H. Hedden, Seefelder-Aussendeich bei Seefeld.

(Blondel ist 1865 nach Württemberg verkauft.)

264. Nob.

Geb. 1856, dunkelbraun, Stern.

Vater: Der Noble No. 145.

Besitzer: W. von Münster, Stollhammer Ahndeich, Amt Butjadingen.

(Nob ist 1863 nach dem Auslande verkauft.)

265. Jonas.

Geb. 1856, rothbraun.

Vater: Landessohn No. 157.

Besitzer: J. D. Jochens, Grebswarden bei Blexen.

(Jonas ist 1862 nach dem Auslande verkauft.)

266. Lübsen Oldenburger.

Geb. 1856, dunkelrothbraun.

Vater: Der Oldenburger No. 170.

Besitzer: W. Lübsen, Roddens, Amt Butjadingen.

(Lübsen's Oldenburger ist 1865 nach dem Auslande verkauft.)

267. Schwoon's Orest.

Geb. 1857, rothbraun.

Vater: Orest No. 188.

Besitzer: A. Schwoon, Neuburg bei Blexen.

268. Calvin.

Geb. 1853, hellbraun, kleiner Stern.

Vater: Governor No. 164.

Besitzer: Joh. Jac. Cornelius, Alserwurp, später C. Nautzen, Oberhammelwarden, von diesem an J. R. Schildt, Bornhorst, verkauft.

269. Kuno.

Geb. 1849, dunkelbraun.

Vater: Kohlmann's Alcibiades No. 183.

Besitzer: J. Dettmers, Frieschenmoor, später H. Sonntag, Hammelwardermoor bei Brake.

(Kuno ist 1862 nach Bayern verkauft.)

270. Lothar.

Geb. 1857, rothbraun, kleiner Stern.

Vater: Landessohn No. 157.

Besitzer: Joh. Dettmers, Frieschenmoor bei Brake.

(Lothar ist 1862 nach dem Auslande verkauft.)

271. Orpheus.

Geb. 1856, rothbraun.

Vater: Der Oldenburger No. 170.

Besitzer: Joh. Kohlmann, Schwei, später H. Sonntag, Hammelwardermoor bei Brake.

(Orpheus ist 1863 nach Bayern verkauft.)

272. Lambert.

Geb. 1856, rothbraun, kleiner Stern.

Vater: Landessohn No. 157.

Besitzer: Reinh. Dierksen, Esenshammer - Oberdeich, Amt Butjadingen.

273. Cambus.

Geb. 1857, rothbraun, kleiner Stern.

Vater: Der Noble No. 145.

Besitzer: Reinh. Dierksen, Esenshammer - Oberdeich, Amt Butjadingen.

(Cambus ist 1863 nach Bayern verkauft.)

274. Caril.

Geb. 1857, dunkelrothbraun.

Vater: Der Oldenburger No. 170.

Besitzer: Fr. Renken, Schweier-Altendeich, Amt Brake.

(Caril ist 1862 nach dem Auslande verkauft.)

275. David.

(1861 II. Staatspreis.)

Geb. 1857, rothbraun, kleiner Stern.

Vater: Der Noble No. 145.

Besitzer: Diedr. Addicks, Strückhausen, Amt Brake.

276. Wasa.

Geb. 1857, dunkelrothbraun.

Vater: Landessohn No. 157.

Mutter: von Duke of Cleveland No. 167.

Besitzer: Diedr. Wulf, Schwei, Amt Brake.

(Wasa ist 1865 nach Württemberg verkauft.)

277. Catul.

Geb. 1853, rothbraun.

Vater: Menke's Senner No. 177.

Besitzer: Th. Martens, Ellwürden, Amt Butjadingen.

(Catul ist 1860 nach Bayern verkauft.)

278. Censor.

Geb. 1857, dunkelschimmel.

Vater: Buschko No. 224.

Mutter: von Hector No. 88.

Besitzer: Georg Busch, Colmar, Amt Brake.

(Censor ist 1861 nach dem Auslande verkauft.)

279. Centrum.

Geb. 1856, dunkelrothbraun.

Vater: Der Noble No. 145.

Besitzer: J. H. Hedden, Harlinghausen, Amt Brake.

(Centrum ist 1861 crepirt.)

280. Cetus.

Geb. 1851, dunkelbraun, kleiner Stern, rechter Hinterfuss Ballen weiss.

Vater: Der Britte No. 114.

Mutter: Olga No. 148, von Brillant No. 120.

Besitzer: Zeller Neinsmann, Brockdorf, Amt Vechta.

(Cetus ist 1866 nach dem Auslande verkauft.)

281. Cicero.

Geb. 1858, rothbraun, Stern.

Vater: Spielmann No. 215.

Mutter: von Astonnishment No. 117.

Besitzer: G. H. Hollmann, Heckeln, Amt Elsfleth.

282. Circulus.

Geb. 1858, schwarz.

Vater: Jaspis No. 209.

Mutter: Laura No. 242.

Besitzer: Georg Jaspers, Schwichteler, Amt Vechta.

283. Clarus.

Geb. 1858, rothbraun, linker Hinterfuss weiss.

Vater: Landessohn No. 157.

Besitzer: A. Bischoff, Ganspe, Stedingerland.

284. Claus.

Geb. 1858, braun, rechter Hinterfuss weiss.

Vater: Tellus No. 216.

Besitzer: Hinr. Wenke, Warfleth, Amt Elsfleth.

285. Clemens.

Geb. 1858, dunkelbraun.

Vater: Bischof No. 213.

Mutter: von „Der Noble“ No. 145.

Besitzer: Hinr. Wenke, Warfleth, Amt Elsfleth.

286. Clytus.

Geb. 1858, dunkelbraun, kleiner Stern.

Vater: Tannhäuser No. 190.

Mutter: von Grube's Alcibiades No. 192.

Besitzer: Joh. Grube, Altenhuntorf, Amt Elsfleth.

287. Cocalus.

Geb. 1858, schwarzbraun.

Vater: Samos, Hannov. Landbesch. (H. G. B. No. 303.)

Besitzer: J. H. Grever, Hammel, Amt Cloppenburg.

288. Münsterländer.

Geb. 1858, dunkelbraun, beide Hinterfüsse weiss.

Besitzer: J. H. Grever, Hammel, Amt Cloppenburg.

(Münsterländer ist 1875 nach dem Auslande verkauft.)

289. Collino.

Geb. 1858, rothbraun, rechter Hinterfuss weiss.

Vater: Herbert No. 211.

Mutter: Tamina No. 284.

Besitzer: Th. Martens, Ellwürden, Amt Butjadingen.

(Collino ist 1861 nach Bayern verkauft.)

290. Coloss.

Geb. 1858, Schwarzschimmel.

Vater: von einem Sohn vom Mirza No. 137.

Besitzer: H. Schröder, Holtgast.

(Coloss ist 1861 nach Bayern verkauft.)

291. Commodore.

Geb. 1858, Goldfuchs, beide Hinterfüsse weiss.

(Als Füllen im Hannoverschen angekauft.)

Besitzer: Colon Flüttel, Rüschendorf.

(Commodore ist 1869 nach dem Auslande verkauft.)

292. Comperativ.

Geb. 1856, hellrothbraun.

Vater: Bümmersteder No. 212.

Besitzer: Heinr. v. Seggern, Bümmerstede, später Meyer, Neerstedt.

293. Conductor.

Geb. 1858, hellrothbraun, Stern.

Vater: Tannhäuser No. 190.

Mutter: Die Leichte No. 216, von Alcibiades No. 105.

Grossmutter: Verbena No. 71, von Arthur No. 111.

Besitzer: Lüder Hadeler, Neuenbrok, Amt Elsfleth.

294. Colon.

Geb. 1858, schwarzbraun.

Besitzer: Wilh. Peters, Ramsloh.

295. Conflict.

Geb. 1858, rothbraun, Stern, linker Hinterfuss weiss.

Vater: Landessohn No. 157.

Besitzer: J. H. Gr. Hackmann, Rüschendorf in Münsterland.

296. Cordova.

Geb. 1858, rothbraun, linker Hinterfuss weiss.

Vater: Young Landessohn No. 199.

Besitzer: C. Wichmann, Neuenhuntorferbuttel, Stedingerland.

297. Corduan.

Geb. 1857, rothbraun, beide Hinterfüsse weiss.

Vater: Falcon, Hannov. Landbeschäler.

Mutter: Undine No. 201, von Grand Falconer No. 112.

Besitzer: Zeller Grever, Hammel, Amt Cloppenburg.

(Corduan ist 1861 nach Ostfriesland verkauft.)

298. Coriolan.

Geb. 1858, dunkelrothbraun, Stern.

Vater: Luks All No. 166.

Besitzer: Joh. Oeltjen, Jeringhave, Amt Varel.

299. Cornelius.

Geb. 1858, rothbraun, kleiner Stern, linker Hinterfuss weiss.

Vater: Phönix No. 202.

Besitzer: Ww. Backhaus, Zetel, später H. G. Pundt, Hundsmühlen, Amt Oldenburg.

300. Corosko.

Geb. 1858, Blauschimmel.

Vater: Midas No. 210.

Besitzer: Joh. R. Schipper, Kronsburg, später G. Wempe, Apen.

301. Radetzky.

(1864 II. Staatspreis.)

Geb. 1858, rothbraun.

Vater: Phönix No. 202.

Mutter: Elba No. 191, von Ammerländer No. 115.

Besitzer: Fr. Suhren, Steinhausersiel, Amt Varel.

(Radetzky ist 1870 nach dem Auslande verkauft.)

302. Cyclop.

Geb. 1857, schwarzbraun, beide Hinterfüsse weiss.

Besitzer: J. C. Becker, Marienhausen bei Sande.

303. Cupido.

Geb. 1857, rothbraun.

Vater: Darius No. 187.

Besitzer: Chr. Lüken, Reiseburg bei Jever.

304. Crabus.

Geb. 1858, dunkelbraun.

Vater: Ellwürder No. 151.

Besitzer: G. P. Taddiken, Weissenfloh bei Sande.

305. Cortes.

Geb. 1858, braun, Stern.

Vater: Sebras No. 214.

Besitzer: Alb. Harms, Accum bei Wilhelmshafen.

306. Drover.

Geb. 1858, Muskatschimmel.

Vater: Mozart No. 194.

Mutter: Claudia No. 285, von Mirza No. 137.

Besitzer: C. F. Martens, Neu-Aug-Groden, Amt Jever.

307. Dorn.

Geb. 1858, dunkelbraun.

Besitzer: Fr. Christians Sohn, Jever.

308. Dreier.

Geb. 1858, rothbraun.

Vater: Phönix No. 202.

Besitzer: Fr. Schipper, Gr. Hauskreuz, Amt Jever.

309. Domino.

Geb. 1858, dunkelbraun, Stern, linker Hinterfuss niedrig weiss.

Vater: Young Landessohn No. 199.

Mutter: Regina No. 321, von Böning's Augustus No. 176.

Besitzer: Joh. Böning, Neuenbrok, Amt Elsfleth.

(Domino ist 1863 nach dem Auslande verkauft.)

310. Jochen's Landessohn.

Geb. 1858, dunkelrothbraun.

Vater: Landessohn No. 157.

Mutter: Eka No. 307, von Augustus No. 131.

Besitzer: Joh. D. Jochens, Grebswarden bei Blexen, von 1872 an G. Diekhaus, Visbeck in Münsterland.

311. Divisor.

Geb. 1857, dunkelbraun.

Vater: Romulus No. 184.

Mutter: Morgana No. 261, von Hermando No. 173.

Besitzer: Reinh. Hoyer, Kleihausen, Amt Butjadingen.

312. Diego.

Geb. 1858, rothbraun, schattirter Stern.

Vater: Luks All No. 166.

Mutter: Proserpina No. 276, von Duke of Cleveland No. 167.

Besitzer: Gebr. Thormöhlen, Schweier-Aussendeich bei Schwei.

(Diego ist 1863 nach dem Auslande verkauft.)

313. Despot.

Geb. 1858, rothbraun, Stern.

Vater: Der Oldenburger No. 170.

Besitzer: D. Gloystein, Wittbeckersburg bei Brake.

314. Dativ.

Geb. 1858, hellbraun, Aalstrich.

Vater: Tacitus No. 189.

Mutter: von „Der Noble“ No. 145.

Besitzer: D. W. Grashorn, Heckeln, später Cl. Meyer, Neerstedt.

315. Delias.

Geb. 1858, rothbraun, Stern.

Vater: Tannhäuser No. 190.

Mutter: vom Luks All No. 166.

Besitzer: J. H. Ovye, Borbeck.

316. Duplicat.

Geb. 1858, dunkelbraun.

Vater: Romeo, Hannov. Landbesch. (H. G. B. No. 405.)
Mutter: Miss No. 314, von Young Rustic No. 185.
Grossmutter: Colibrie No. 200, v. Tanadar, Hannov. Hengst.

Besitzer: H. Chr. Meyer, Kuhlen, Amt Delmenhorst.

317. Duero.

Geb. 1858, Goldfuchs, Stern, rechter Hinterfuss weiss.

Vater: Romeo, Hannov. Landbesch. (H. G. B. No. 405.)

Besitzer: H. Chr. Meyer, Kuhlen, Amt Delmenhorst.

318. Emus.

Geb. 1858, rothbraun, Füsse weiss.

Vater: Mozart No. 194.
Mutter: Goldfisch No. 330.

Besitzer: W. H. Gräpel, Horum, Amt Jever.
(Emus ist 1861 nach dem Auslande verkauft.)

319. Eremit.

Geb. 1858, rothbraun, Stern.

Vater: Landessohn No. 157.

Besitzer: Ww. Bätjer, Wiemsdorf bei Dedesdorf.
(Eremit ist 1862 nach dem Auslande verkauft.)

320. Emir.

(1863 II. Staatspreis.)

Geb. 1859, rothbraun.

Vater: Tannhäuser No. 190.
Mutter: von Alcibiades No. 105.

Besitzer: H. Lüerssen, Oldenbrok, später Zeller Jaspers, Schwichteler.
(Emir ist 1868 nach dem Auslande verkauft.)

321. Elimar.

Geb. 1859, dunkelbraun.

Vater: Landessohn No. 157.

Besitzer: J. H. Grewer, Hammel.

322. Elato.

Geb. 1859, Fuchs.

Vater: Freemann, Hannov. Landbesch. (H. G. B. No. 271).

Besitzer: Franz Nemsmann, Brokdorf.

323. Elan.

Geb. 1859, dunkelbraun.

Vater: Quilow, Hannov. Landbesch. (H. G. B. No. 350).

Besitzer: C. H. Seemann, Heckeln, Amt Elsfleth.

(Elan ist 1866 nach dem Auslande verkauft.)

324. Landsmann.

Geb. 1859, rothbraun.

Vater: Landessohn No. 157.

Besitzer: A. Bischoff, Ganspe, später G. Cornelius, Garms, Jeverland.

325. Peter.

Geb. 1859, dunkelbraun.

Vater: Phönix No. 202.

Besitzer: A. Mönnich und Cons., Holle, Amt Oldenburg.

326. Adolar.

Geb. 1859, rothbraun.

Vater: Ajax No. 195.

Mutter: Yelva No. 341, von Alcibiades No. 105.

Grossmutter: Psyche No. 102, von Gerhard No. 171.

Besitzer: D. A. Kimme, Nordermoor, Amt Elsfleth.

(Adolar ist 1866 nach dem Auslande verkauft.)

327. Marcus.

Geb. 1859, hellrothbraun.

Vater: Jader No. 182.

Mutter: Eutherpe No. 264, von Young Sportsman No. 152.

Besitzer: Hinr. Ehlers, Linswege.

328. Martin.

Geb. 1859, rothbraun, beide Hinterfüsse weiss.

Vater: Luks All No. 166.

Besitzer: Gerh. Wempen, Apen.

(Martin ist 1864 nach dem Auslande verkauft.)

329. Max.

Geb. 1859, dunkelrothbraun.

Vater: Luks All No. 166.

Besitzer: J. R. Schipper, Kronsburg.

(Max ist 1863 nach dem Auslande verkauft.)

330. Michel.

Geb. 1859, dunkelbraun.

Vater: Phönix No. 202.

Mutter: von Governor No. 164.

Besitzer: G. Hanken, Zetel, später G. Taddiken, Weissenfloh bei Jever.

331. Nero.

Geb. 1859, dunkelbraun.

Vater: Phönix No. 202.

Besitzer: G. Hobbie, Zetel, später J. H. Loof, Oberdeich bei Rodenkirchen.

(Nero ist 1865 nach dem Auslande verkauft.)

332. Ancus.

Geb. 1859, dunkelrothbraun.

Vater: Ajax No. 195.

Mutter: von Young Sportsman No. 152.

Besitzer: Joh. Damken, Beckhausen, später J. H. Grashorn, Neerstedt.

(Ancus ist 1867 nach dem Auslande verkauft.)

333. Leo.

Geb. 1859, dunkelbraun.

Vater: Luks All No. 166.

Besitzer: Ant. Peters, Jaderkreuzmoor bei Jade.

(Leo ist 1864 an Schmidt, Neuenfelde, von diesem nach dem Auslande verkauft.)

334. Roland.

Geb. 1859, rothbraun.

Vater: Young Robert (Ostfries. Stammregister No. 5.).

Besitzer: H. G. Hayen, Jever.

335. Rudolf.

Geb. 1859, dunkelbraun.

Vater: Young Robert (Ostfries. Stammregister No. 5.).

Besitzer: H. G. Hayen, Jever.

336. Der Unbekannte.

Geb. 1859, dunkelbraun, Stern, rechter Hinterfuss weiss.

Besitzer: Wilh. Thomsen, Sande, Amt Jever.

337. Paulus.

Geb. 1859, dunkelbraun, linker Vorder- und Hinterfuss weiss.

Vater: Paul No. 219.

Besitzer: C. Ricklefs, Accum bei Wilhelmshaven.

(Paulus ist 1862 nach dem Auslande verkauft.)

338. Rübezahl.

Geb. 1859, dunkelrothbraun,

Vater: Young Robert (Ostfries. Stammregister No. 5.)

Besitzer: C. F. Martens, Neu-Augusten-Groden, Amt Jever.

339. Intendant.

Geb. 1859, hellrothbraun, Stern, rechter Hinterfuss weiss.

Vater: } Hannov. Abkunft.
Mutter: }

Besitzer: Fr. Schipper, Hauskreuz, Amt Jever.

340. Reinicke.

Geb. 1859, rothbraun, kleiner Stern.

Vater: Garibaldi No. 204.

Besitzer: Fr. Schipper, Hauskreuz, später Ihnken, Jever.

241. Recrut.

Geb. 1859, braun.

Vater: Young Rustic No. 185.

Besitzer: Joh. Gerdes und Cons., Schönhörn, Amt Jever.

342. Richard.

Geb. 1859, hellbraun.

Vater: Simeon No. 245.

Besitzer: Siebelt Evers, Uetlande, Amt Jever.

343. Ritter.

Geb. 1859, dunkelbraun.

Vater: Mecklenburger No. 217.

Besitzer: D. Reelfs, Husum, Amt Jever.

344. Ruler.

Geb. 1859, dunkelrothbraun.

Vater: Jader No. 182.

Besitzer: Chr. Lüken, Reiseburg, Amt Jever.

(Ruler ist 1866 nach dem Auslande verkauft.)

345. Rubens.

Geb. 1859, hellrothbraun.

Vater: Rinaldo No. 191.

Besitzer: G. Ohmstede, Minsen.

346. Roland.

Geb. 1859, dunkelbraun.

Vater: Samos, Hannov. Landbesch. (H. G. B. No. 303.)

Besitzer: M. Knabbe, Maihausen, Amt Brake.

347. Columbus.

Geb. 1859, dunkelbraun.

Vater: Castor No. 227.

Mutter: Beatrix No. 229, von Ellwürder No. 151.

Besitzer: Joh. Schweeke, Ohlhamm, später H. G. Pundt, Bockholzberge.

(Columbus ist 1870 nach dem Auslande verkauft.)

348. Reinhart.

Geb. 1859, hellrothbraun.

Vater: Regulus No. 197.

Besitzer: Th. Martens, Ellwürden.

(Reinhart ist 1864 an Pferdehändler Schmidt verkauft. Hat später noch in Waddens gedeckt und ist 1866 nach Bayern verkauft.)

349. Nelson.

(1864 III. und 1869 I. Staatspreis.)

Geb. 1859, rothbraun.

Vater: Martens Senner No. 207.

Mutter: von Landessohn No. 157.

Besitzer: Th. Martens, Ellwürden bei Abbehausen.

(Nelson ist 1875 crepirt.)

350. Blücher.

(1864 II. Staatspreis.)

Geb. 1859, dunkelbraun.

Vater: Luks All No. 166.

Mutter: Proserpina No. 276, von Duke of Cleveland No. 167.

Besitzer: Gebr. Thormöhlen, Schweier-Aussendeich bei Schwei.

(Blücher ist 1867 crepirt.)

351. Dettmers Landessohn.

Geb. 1859, rothbraun.

Vater: Landessohn No. 157.

Mutter: von Ellwürder No. 151.

Besitzer: Joh. Dettmers, Frieschenmoor, von 1874 an Joh. Böning, Neuenbrok, später G. Diekhaus, Visbeck.

352. Patron.

Geb. 1859, rothbraun.

Vater: Lustig No. 218.

Besitzer: J. H. Hedden, Harlinghausen bei Ovelgönne.

353. Pluto.

Geb. 1857, Blauschimmel, Stern.

Vater: Melampus, Hannov. Landbesch. (H. G. B. No. 397.)

Mutter: von Heros No. 102.

Besitzer: W. Janssen, Wiemsdorf bei Dedesdorf,

354. Prinz.

Geb. 1860, rothbraun, kleiner Stern.

Vater: Phönix No. 202.

Besitzer: Joh. Diedr. Ebken, Westerstede.

355. Patrick.

Geb. 1860, rothbraun.

Vater: Romeo, Hannov. Landbesch. (H. G. B. No. 405.)

Mutter: von Sir Robert (engl. Hengst).

Besitzer: H. C. Meyer, Kuhlen, Amt Delmenhorst.

(Patrick ist 1867 nach Eutin verkauft.)

356. Pauker.

Geb. 1860, goldbraun.

Vater: Young Contadino No. 186.

Mutter: Nymphe No. 361, vom Sohn von Ruschmann's Thorador No. 160.

Besitzer: Zeller Geerken, Kneheim, Amt Cloppenburg.

(Pauker ist 1868 nach dem Auslande verkauft.)

357. Young-Sultan.

(1865 III. Staatspreis.)

Geb. 1860, Fuchs.

Besitzer: Zeller Grever, Hammel, Amt Cloppenburg.

358. Pedell.

Geb. 1860, hellbraun.

Vater: Mozart No. 194.

Besitzer: D. Grashorn, Heckeln, später R. Stege, Oberhammelwarden, Amt Brake.

359. Pendant.

Geb. 1860, dunkelbraun, beide Hinterfüsse wenig weiss.

Vater: Regulus No. 197.

Mutter: von „Der Noble“ No. 145.

Besitzer: Joh. Kückens, Hiddigwarden in Stedingerland.

360. Perleberg.

Geb. 1859, dunkelrothbraun.

Vater: Tacitus No. 189.

Besitzer: C. R. Schwarting, Husum in Stedingerland.

361. Tilemann.

Geb. 1860, hellbraun.

Vater: Tacitus No. 189.

Mutter: von „Der Noble“ No. 145.

Besitzer: Jacob Schriefer, Sannau, später J. H. Kroog, Schönemoor.

362. Lambertus.

Geb. 1860, rothbraun.

Vater: Liebling No. 134.

Mutter: von Ruschmann's Thorador No. 160.

Besitzer: J. Holsten, Grossenmeer, später H. Ehlers, Linswege, Amt Westerstede.

(Lambertus ist 1869 nach dem Auslande verkauft.)

363. Ego.

Geb. 1860, hellrothbraun.

Vater: Young Thorador No. 180.

Mutter: Die Leichte No. 216, von Alcibiades No. 105.

Grossmutter: Verbena No. 71, von Arthur No. 111.

Besitzer: Hinr. Hadeler, Neuenbrok, Amt Elsfleth.

364. Egipus.

Geb. 1860, hellrothbraun.

Vater: Mambrino No. 220.

Mutter: von Phönix No. 202.

Grossmutter: Alice No. 303, von Governor No. 164.

Besitzer: D. A. Kimme, Nordermoor bei Elsfleth.

(Egipus ist 1864 nach dem Auslande verkauft.)

365. Eglan.

Geb. 1860, hellbraun, linker Hinterfuss weiss.

Vater: Tannhäuser No. 190.

Mutter: von Young Sportsman No. 152.

Besitzer: J. Mains und Cons., Oldenbrok, Amt Elsfleth.

366. Nathan.

(1865 II. Staatspreis.)

Geb. 1860, rothbraun.

Vater: Martens Senner No. 207.

Mutter: von „Der Oldenburger“ No. 170.

Besitzer: J. Mains und Cons., Oldenbrok, später Hansing, Stick, dann Hörstmann, Bünne und von 1880 an W. Harms, Zetel.

367. Eilbote.

Geb. 1860, rothbraun, beide Hinterfüsse weiss.

Vater: Castor No. 227.

Mutter: von Landessohn No. 157.

Besitzer: W. von Münster, Stollhammer-Ahndeich bei Stollhamm.

(Eilbote ist 1867 nach dem Auslande verkauft.)

368. Paladin.

Geb. 1860, dunkelrothbraun.

Vater: Phöbus No. 221.
Mutter: von Mirza No. 137.

Besitzer: R. J. Schipper, Nordenhamm, später A. Böger, Isens. bei Burhave.
(Paladin ist 1865 nach Württemberg verkauft.)

369. Park.

Geb. 1860, dunkelbraun.

Vater: Der Noble No. 145.
Mutter: von Herodot No. 136.

Besitzer: J. D. Ritter, Strückhausen-Altendorf, später H. Lüerssen, Oldenbrok.
(Park ist 1864 nach dem Auslande verkauft.)

370. Darling.

Geb. 1860, dunkelbraun.

Vater: Darius No. 187.

Besitzer: Georg Busch, Colmar bei Ovelgönne.
(Darling ist 1865 nach Bayern verkauft.)

371. Egoist.

Geb. 1860, rothbraun, linker Hinterfuss weiss.

Vater: Der Noble No. 145.
Mutter: von Romulus No. 184.

Besitzer: Hinr. Hedden, Harlinghausen bei Ovelgönne.

372. Elmo.

Geb. 1860, dunkelbraun, kleiner Stern.
(In Ostfriesland angekauft.)

Besitzer: Hinr. Sonntag, Hammelwardermoor.
(Elmo ist 1865 nach dem Auslande verkauft.)

373. Aal.

Geb. 1860, rothbraun, kleiner Stern, linker Hinterfuss weiss.

Vater: Luks All No. 166.

Besitzer: Gerh. Harms, Schildeich bei Fedderwarden.

374. Erlaucht.

Geb. 1860, rothbraun, Stern.

Vater: Regulus No. 197.

Besitzer: Fr. Schipper, Gross-Hauskreuz bei Jever.

(Erlaucht ist 1864 nach dem Auslande verkauft.)

375. Gladiator.

Geb. 1860, dunkelrothbraun.

Vater: Garibaldi No. 204.

Besitzer: Peter Schipper, Jever, später Reents, Moorsum bei Jever.

376. Raudau.

Geb. 1860, Schwarzschimmel.

Vater: Young Robert (Ostfriesisches Stammreg. No. 5.)

Besitzer: Conrad Popken, Gottels, dann M. G. Schipper, Wiarden, später B. Ihnken, Jever.

(Raudau ist 1869 nach dem Auslande verkauft.)

377. Rezzato.

Geb. 1860, dunkelbraun.

Vater: Ein Sohn von Young Rustic No. 185.

Besitzer: G. W. Dudden, Neuwarfen, Amt Jever.

(Rezzato ist 1866 nach dem Auslande verkauft.)

378. Fritz.

Geb. 1859, kastanienbraun.

Vater: Young Rustic No. 185.

Besitzer: Joh. Gerdes, Schönhorn bei Middoge.

379. Campo.

Geb. 1860, Hellfuchs, einige weisse Haare vor der Stirn.

Vater: Young Contadino No. 186.

Besitzer: Chr. Köster, Wassens bei Waddewarden.

(Campo ist 1868 nach dem Auslande verkauft.)

380. Flor.

Geb. 1859, rothbraun, Stern.

(Im Keheding'schen angekauft.)

Besitzer: Georg Christians, Jever.

381. Flick.

Geb. 1860, dunkelbraun, beide Hinterfüsse wenig weiss.

Vater: Landessohn No. 157.

Besitzer: Gemeinde-Vorsteher Abels, Schwarzenburg bei Wiarden.

(Flick ist 1866 nach dem Auslande verkauft.)

382. Dagobert.

Geb. 1860, rothbraun.

Vater: Darius No. 187.

Besitzer: G. H. Fuhrken, Schweiburg.

(Dagobert ist 1864 an Schmidt, Neuenfelde, und von diesem nach dem Auslande verkauft.)

383. Otto.

Geb. 1860, rothbraun.

Vater: Lübsen's Oldenburger No. 266.

Besitzer: Thierarzt Bollmann, Jader-Altendeich bei Jade.

(Otto ist 1864 nach Bayern verkauft.)

384. Lapitz.

Geb. 1860, dunkelrothbraun, kleiner Stern.

Vater: Landessohn No. 157.

Mutter: von Ellwürder No. 151.

Besitzer: G. Chorengel, Jaderbollenhagen bei Jade.

(Lapitz ist 1870 nach dem Auslande verkauft.)

385. Pindar.

Geb. 1860, dunkelbraun, rechter Hinterfuss weiss.

Vater: Phönix No. 202.

Besitzer: G. Lübbers, Jeringhave, Amt Varel.

386. Phidias.

Geb. 1860, braun, Stern, linker Hinterfuss weiss.

Vater: Ein Sohn von Regulus No. 197.

Mutter: von Phönix No. 202.

Besitzer: H. Backhaus, Driefel bei Zetel.

387. Petros.

Geb. 1860, dunkelbraun.

Vater: Phönix No. 202.

Besitzer: D. Rüdebusch, Zetelermarsch bei Zetel.

388. Perser.

Geb. 1860, hellrothbraun, kleiner Stern.

Vater: Ajax No. 195.

Mutter: Carla No. 246, von Young Sportsman No. 152.

Besitzer: Joh. Damken, Beckhausen bei Rastede.

389. Pinarius.

Geb. 1860, rothbraun, kleiner Stern.

Vater: Phönix No. 202.

Besitzer: Gemeinde-Vorsteher Hemken, Zetel.

(Pinarius ist 1865 nach dem Auslande verkauft.)

390. Phantom.

Geb. 1861, rothbraun.

Vater: Young Duke of Cleveland No. 200.

Mutter: Hedwig No. 323, von Grube's Alcibiades No. 192.

Besitzer: R. Rabben & Co., Elmendorf.

391. Petrarca.

Geb. 1861, dunkelbraun.

Vater: Lothar No. 270.

Besitzer: H. F. Hinrichs, Elmendorf bei Zwischenahn.

392. Lucifer.

Geb. 1861, hellrothbraun.

Vater: Young Landessohn No. 199.

Mutter: von Alcibiades No. 105.

Besitzer: Joh. Frilling, Rechterfeld, später Zeller Jaspers, Schwichteler bei Cloppenburg.

393. Peto.

Geb. 1861, rothbraun, Stern, linker Hinterfuss weiss.

Vater: Maitrank, Hannov. Landbesch. (H. G. B. No. 372.)

Mutter: von „Der Noble“ No. 145.

Besitzer: Fr. Reinken, Husum in Stedingerland.

394. Pedant.

Geb. 1861, hellbraun, Stern, rechter Hinterfuss weiss.

Vater: Young Rustic No. 185.

Besitzer: C. Bulling, Butzhausen bei Berne.

395. Pavo.

Geb. 1861, dunkelrothbraun.

Vater: Young Noble No. 201.

Mutter: von Ellen Sportsman No. 153.

Besitzer: D. Grashorn, Heckeln bei Berne.

396. Florian.

(1867 II. Staatspreis.)

Geb. 1861, dunkelbraun, kleiner Stern, linker Hinterfuss weiss.

Vater: Young Landessohn No. 199.

Mutter: Nonne No. 364, von „Der Noble“ No. 145.

Grossmutter: Kassandra No. 251, von Alcibiades No. 105.

Besitzer: D. A. Kimme, Nordermoor bei Elsfleth.

(Florian ist 1871 nach Baden verkauft.)

397. Pless.

Geb. 1861, rothbraun.

Vater: Der Noble No. 145.

Besitzer: D. A. Kimme, Nordermoor, später C. Wichmann, Neuenhuntorferbuttel in Stedingerland.

398. Marcus.

Geb. 1861, dunkelbraun, Stern, linker Hinterfuss weiss.

Vater: Martens Senner No. 207.

Mutter: vom Landessohn No. 157.

Besitzer: J. H. Mains, Oldenbrok.

(Marcus ist 1868 nach dem Auslande verkauft.)

399. Podol.

Geb. 1861, dunkelbraun, linker Hinterfuss weiss.

Vater: Liebling No. 134.

Mutter: vom Honnen-Hengst (Hannov. Blut).

Besitzer: D. Holsten, Grossenmeer.

400. Jack.

Geb. 1861, rothbraun, beide Hinterfüsse weiss.

Vater: Young Landessohn No. 199.

Mutter: Ida No. 318, von Böning's Augustus No. 176.

Besitzer: Gebr. Stühmer, Neuenbrok; später H. W. Ruschmann und Budelmann, Oldenburg.

(Jack ist 1874 an H. Hespe, Hollerwüsting, verkauft.)

401. Plötz.

Geb. 1861, rothbraun.

Vater: Phönix No. 202.

Besitzer: C. Chr. Onken, Kranenkamp; später J. D. Ebken, Westerstede.

402. Pleader.

Geb. 1861, rothbraun.

Vater: Phönix No. 202.

Mutter: vom Liebling No. 134.

Besitzer: C. Chr. Onken, Kranenkamp bei Ellenserdamm.

(Pleader ist 1866 nach dem Auslande verkauft.)

403. Davidsohn.

Geb. 1861, dunkelbraun.

Vater: David No. 275.

Mutter: vom Romulus No. 184.

Besitzer: A. G. Peters, Jader-Kreuzmoor bei Jade.

404. Posa.

Geb. 1861, rothbraun.

Vater: Lübsen's Oldenburger No. 266.

Mutter: von Heros No. 102.

Besitzer: Thierarzt Bollmann, Jader-Altendeich bei Jade.

405. Joachim.

Geb. 1861, rothbraun.

Vater: Jader No. 182.

Mutter: Doris No. 187, von Liebling No. 134.

Besitzer: D. A. Cordes, Schweiburg.

406. Rinaldini.

Geb. 1861, rothbraun, beide Hinterfüsse niedrig weiss.

Vater: Rinaldo No. 191.

Mutter: Sarona No. 377, von Landessohn No. 157.

Besitzer: A. G. Lücken, Rhaude, Amt Jever.

407. Präsident.

Geb. 1861, hellrothbraun.

Vater: Phönix No. 202.

Besitzer: G. Cornelius, Garms, Amt Jever.

408. Richard.

Geb. 1861, rothbraun, rechter Hinterfuss weiss.

Vater: Rinaldo No. 191.

Mutter: Hortense No. 331, von Mirza No. 137.

Besitzer: W. U. Janssen, Oldorferbusch, Amt Jever.

409. Hermando.

Geb. 1861, dunkelbraun, linker Hinterfuss weiss.

Vater: } Hannov. Abstammung.
Mutter: }

Besitzer: C. A. Ellerbrock, Heppens.

410. Postillion.

Geb. 1861, schwarz.

Vater: Mecklenburger No. 217.

Besitzer: F. E. Müller, Friedrich-Augusten-Groden, Amt Jever.

411. Potentat.

Geb. 1861, dunkelbraun.

Vater: Porter No. 255.

Besitzer: M. G. Schipper, Wiarden.

412. Pollux.

Geb. 1861, dunkelbraun.

(In Ostfriesland angekauft.)

Besitzer: Ww. Lauts, Steinhausen, Amt Varel.

413. Kehdinger.

Geb. 1861, dunkelbraun, kleiner Stern.

(Im Kehdingschen angekauft.)

Besitzer: Pferdehändler Hayen, Jever.

414. Goliat.

Geb. 1861, hellbraun, kleiner Stern, beide Hinterfüsse weiss.

Vater: Darius No. 187.

Besitzer: Gerh. Harms, Schildeich, Amt Jever.

415. Popillius.

Geb. 1861, dunkelbraun, kleiner Stern.

Vater: Mecklenburger No. 217.

Mutter: Crinolinde No. 400.

Besitzer: D. Reelfs, Husum, Amt Jever.

416. Probst.

Geb. 1861, schwarzbraun, schattirter Stern.

Vater: Negro, Hannov. Landbesch. (H. G. B. No. 537.)

Besitzer: O. G. Wilken, Kleinscheep, Amt Jever.

417. Professor.

Geb. 1861, dunkelrothbraun.

Vater: Jader No. 182.

Besitzer: H. Hedden, Seefelder-Aussendeich bei Seefeld.

418. Smuggler.

Geb. 1861, dunkelrothbraun.

Vater: Martens Senner No. 207.

Mutter: von Duke of Cleveland No. 167.

Besitzer: G. Müller, Seefeld, Amt Butjadingen.

419. Ottokar.

Geb. 1861, hellrothbraun, linker Hinterfuss weiss.

Vater: Lübsen's Oldenburger No. 266.

Mutter: Tochter der Kassandra No. 251.

Grossmutter: Kassandra No. 251, von Alcibiades No. 105.

Besitzer: W. Lübsen, Roddens, Amt Butjadingen.

(Ottokar ist 1873 nach dem Auslande verkauft.)

420. Dämon.

Geb. 1861, hellrothbraun.

Vater: Darius No. 187.

Mutter: von Prince William No. 165.

Besitzer: Hinr. Wulf, Seeverns, später Böger & Co., Isens, Amt Butjadingen.

(Dämon ist 1868 nach dem Auslande verkauft.)

421. Banus.

Geb. 1861, rothbraun.

Vater: Buschko No. 224.

Besitzer: W. von Münster, Stollhammer-Ahndeich, von diesem 1871 an G. Diekhus, Visbeck, verkauft.

422. Der Gewaltige.

(1865 II. Staatspreis.)

Geb. 1861, dunkelbraun.

Vater: Landessohn No. 157.

Mutter: von Arbis No. 239.

Besitzer: Th. Martens, Ellwürden, später W. Brunken und Cons., Langwarden, 1865 an A. Meinardus und Cons., das., und von diesen 1875 nach Hannover verkauft.

423. Kalauer.

Geb. 1861, rothbraun.

Vater: Kuno No. 269.

Mutter: aus der California, von „Der Oldenburger“ No. 170.

1. Grossmutter: California No. 257, von Herodot No. 136.

2. Grossmutter: Madame No. 92, von Alcibiades No. 105.

3. Grossmutter: Bella No 15, von Arminius No. 95.

Besitzer: Joh. Dettmers, Frieschemoor, Amt Brake.

(Kalauer ist 1865 nach dem Auslande verkauft.)

424. Philipp.

Geb. 1861, hellbraun, einige weisse Haare vor der Stirn.

Vater: Landessohn No. 157.

Mutter: Hannov. Stute.

Besitzer: F. W. Gäting, Esenshammer-Oberdeich bei Esenshamm.

(Philipp ist 1866 nach dem Auslande verkauft.)

425. Lorenzo.

Geb. 1861, rothbraun, Fleck an der linken Seite.

Vater: Landessohn No. 157.

Mutter: Bibiana No. 416.

Besitzer: A. Folte, Hoben bei Rodenkirchen.

426. George.

Geb. 1861, dunkelbraun, rechter Hinterfuss weiss.

Vater: Garibaldi No. 204.

Mutter: von Luks All No. 166.

Besitzer: H. Ruschmann, Schweiermühle bei Schwei.

(George ist 1869 nach Braunschweig verkauft.)

427. Lord.

Geb. 1860, rothbraun.

Vater: Lambert No. 272.

Mutter: von Duke of Cleveland No. 167.

Besitzer: R. Dierksen, Esenshammer-Oberdeich bei Esenshamm.

428. Georg.

Geb. 1861, rothbraun.

Vater: Garibaldi No. 204.

Mutter: von Romulus No. 184.

Besitzer: J. Haase, Hammelwarder-Moor bei Brake.

429. Titus.

(1868 II. Staatspreis.)

Geb. 1862, rothbraun, schattirter Stern.

Vater: Jader No. 182.

Besitzer: H. F. Hinrichs, Elmendorf, von 1869 an O. Harms bei Sande, von 1876 an C. Classen, Waddewarden, von 1884 an A. Folkers, Sillenstede.

430. Lombarde.

Geb. 1862, rothbraun, beide Hinterfüsse weiss.

Vater: Young Duke of Cleveland No. 200.

Besitzer: Ww. Geese, Schwaneburg, Amt Friesoythe.

431. Lessing.

Geb. 1862, rothbraun, linker Hinterfuss weiss.

Vater: Young Landessohn No. 199.

Besitzer: Joh. Frilling, Rechterfeld, Amt Friesoyte.

432. Tambour.

Geb. 1862, rothbraun, Stern, beide Hinterfüsse weiss.

Vater: Tanco No. 234.

Mutter: von „Der Noble“ No. 145.

Besitzer: Heinr. Pundt, Bockoltsberg bei Gruppenbühren.

433. Sirius.

Geb. 1862, Blauschimmel, beide Hinterfüsse weiss.

Vater: Sebras, Hannov. Landbesch. (H. G. B. No. 360.)

Besitzer: J. H. Niehaus, Sannüm bei Huntlosen.

(Sirius ist 1872 nach dem Auslande verkauft.)

434. Jacob.

Geb. 1862, dunkelbraun.

Vater: Janus No. 198.

Mutter: Juliane No. 336, von Egmont No. 205.

Besitzer: J. H. Niehaus, Sannum bei Huntlosen.

435. Lepus.

Geb. 1862, rothbraun, Stern, beide Hinterfüsse weiss.

Vater: Young Landessohn No. 199.

Mutter: von „Der Oldenburger“ No. 170.

Besitzer: M. Pundt, Süderbrok in Stendigerland.

436. Christoff.

Geb. 1862, dunkelbraun.

Vater: Castor, Hannov. Landbesch. (H. G. B. No. 475.)

Besitzer: Joh. Fr. Schwarting, Hiddigwarden in Stedingerland.

437. Young Mozart.

(1866 II. Staatspreis.)

Geb. 1862, rothbraun.

Vater: Mozart No. 194.

Mutter: von Homer No. 196.

Besitzer: D. W. Grashorn, Heckeln in Stedingerland.

438. Baptist.

Geb. 1862, hellrothbraun, rechter Hinterfuss niedrig weiss.

Vater: Borromeo, Hannov. Landbesch. (H. G. B. No. 579.)

Besitzer: D. M. Pundt, Honnöver in Stedingerland.

439. Kneist.

Geb. 1862, rothbraun.

Vater: Kilian, Hannov. Landbesch. (H. G. B. No. 577.)

Besitzer: A. Kimme & Co., Nordermoor bei Elsfleth.

(Kneist ist 1866 nach dem Auslande verkauft.)

440. Legat.

Geb. 1862, rothbraun.

Vater: Young Landessohn No. 199.

Mutter: Ida No. 318, von Böning's Augustus No. 176.

Besitzer: Gebr. Stühmer, Neuenbrok bei Elsfleth.

441. Norbert.

Geb. 1862, rothbraun.

Vater: Der Noble No. 145.

Mutter: Valeria I No. 344, von Traber No. 147.

Grossmutter: Aphrodite No. 129, von Hubertus No. 87.

Besitzer: Joh. Hinrichs, Oldenbrok, später E. Schröder, Hammelwardermoor bei Brake.

442. Laon.

Geb. 1862, rothbraun.

Vater: Young Duke of Cleveland No. 200.

Besitzer: Geb. Lüerssen, Eckfleth, Amt Elsfleth.

443. Diethelm.

Geb. 1862, dunkelrothbraun.

Vater: David No. 275.

Besitzer: J. H. Mains & Co., Oldenbrok.

444. Lenz.

Geb. 1862, dunkelrothbraun.

Vater: Young Landessohn No. 199.

Besitzer: Joh. Böning, Neuenbrok bei Elsfleth.

(Lenz ist 1866 nach dem Auslande verkauft.)

445. John.

Geb. 1862, dunkelbraun.

Vater: Jader No. 182.

Mutter: von Liebling No. 134.

Besitzer: Heinr. Witte, Bardenfleth.

446. Canino.

Geb. 1862, dunkelrothbraun.

Vater: Young Duke of Cleveland No. 200.

Besitzer: Diedr. Holsten, Grossenmeer, Amt Elsfleth.

(Canino ist 1866 nach dem Auslande verkauft.)

447. Walter.

Geb. 1862, dunkelrothbraun, linker Hinterfuss weiss.

Vater: Wasa No. 276.

Besitzer: S. R. Janssen, Sophiengroden, Amt Jever.

(Walter ist 1870 nach dem Auslande verkauft.)

448. Albert.

Geb. 1862, schwarz.

Vater: Ajax No. 195.

Besitzer: G. W. Onken, St. Joost, Amt Jever.

449. Preusse.

Geb. 1862, dunkelrothbraun.

Vater: Phönix No. 202.

Besitzer: J. U. Janssen, Auhuse, Amt Jever.

450. Panter.

Geb. 1862, dunkelrothbraun.

Vater: Phönix No. 202.

Besitzer: C. H. Sybels, Accum, Jeverland.

451. Ludolf.

Geb. 1862, hellbraun, kleiner Stern, rechter Hinterfuss weiss.

Vater: Landessohn No. 157.

Besitzer: B. Ohmstede, Horum, später A. Mennen, Bübbens bei Hohenkirchen.

(Ludolf ist 1868 nach dem Auslande verkauft.)

452. Germanus.

(1868 III. Staatspreis.)

Geb. 1862, rothbraun, Stern, linker Hinterfuss weiss,

Vater: Antonius No. 252.

Mutter: von Rinaldo No. 191.

Besitzer: A. G. Lüken, Rhaude, von diesem nach Cassel verkauft.

453. Leonhard.

Geb. 1862, dunkelrothbraun, linker Hinterfuss weiss.

Vater: Young Landessohn No. 199.

Besitzer: B. F. Köster, Wassens, Amt Jever.

454. Trumpf.

Geb. 1861, dunkelbraun, Stern, Schnippe, linker Hinterfuss weiss.

Vater: Tout-Va, Hannov. Landbesch. (H. G. B. No. 479.)

Besitzer: Gastwirth Bundkiel, Zetel.

455. Radical.

Geb. 1862, dunkelbraun, Stern, rechter Hinterfuss weiss.
Vater: Romulus No. 184.
Mutter: von Heros No. 102.
Besitzer: Franz Heinken, Zetel.

456. Pommer.

Geb. 1862, dunkelfuchs.
Vater: Phönix No. 202.
Mutter: von Governor No. 164.
Besitzer: Fr. Suhren, Steinhausen bei Ellenserdamm.
(Pommer ist 1870 nach dem Auslande verkauft.)

457. Dachs.

Geb. 1862, rothbraun.
Vater: Darius No. 187.
Mutter: von Romulus No. 184.
Besitzer: H. Hesemeyer, Süllwarden bei Burhave.

458. Ohn.

Geb. 1862, rothbraun.
Vater: Lübsen's Oldenburger No. 266.
Mutter: von Liebling No. 134.
Besitzer: J. D. Jochens, Grebswarden bei Blexen.

459. Laban.

Geb. 1861, dunkelrothbraun.
Vater: Landessohn No. 157.
Besitzer: H. Meinardus & Co., Langwarden, Amt Butjadingen.

460. Julson.

Geb. 1862, rothbraun, kleiner Stern.

Vater: Jader No. 182.

Mutter: von Herbert No. 211.

Besitzer: Th. Martens, Ellwürden, Amt Butjadingen.

461. Carolus, später Graf Wedel.

(1867 II. und 1872 I. Staatspreis.)

Geb. 1862, dunkelbraun.

Vater: Young Boradil, Hannov. Landbesch. (H. G. B. No. 428.)

Mutter: Hannov. Stute.

Besitzer: Th. Martens, Ellwürden, von 1878 an N. Timme, Colmar bei Ovelgönne.

462. Geselle.

Geb. 1862, rothbraun.

Vater: Garibaldi No. 204.

Mutter: von Luks All No. 166.

Besitzer: August Lübben, Alserwurp bei Rodenkirchen.

463. Occo.

Geb. 1862, hellbraun.

Vater: Orest No. 188.

Mutter: von Landessohn No. 157.

Besitzer: H. & M. Lübben, Hartwarden bei Rodenkirchen, später Feldhus, Hahnerkrug, von diesem an G. Busch, Colmar, verkauft.

(Occo ist 1871 nach dem Auslande verkauft.)

464. Cantor.

Geb. 1862, dunkelrothbraun, linker Hinterfuss weiss.

Vater: Young Duke of Cleveland No. 200.

Mutter: Jutta No. 340, von Oldenbroker No. 181.

1. Grossmutter: Die Leichte No. 216, von Alcibiades No. 105.

2. Grossmutter: Verbena No. 71, von Arthur No. 111.

Besitzer: Hinr. Loof, Rodenkirchen-Oberdeich, später C. Sanders. Stuhr, Amt Delmenhorst.

465. Lump.

Geb. 1862, rothbraun, kleiner Stern.

Vater: Landessohn No 157.

Mutter: Hannov. Stute.

Besitzer: R. Dierksen, Esenshammer-Oberdeich, Amt Butjadingen.

(Lump ist 1866 nach dem Auslande verkauft.)

466. Ohio.

Geb. 1862, rothbraun.

Vater: Orest No. 188.

Mutter: von Augustus No. 131.

Besitzer: D. Wulff, Schwei.

(Ohio ist 1870 nach dem Auslande verkauft.)

467. Young Noble, später Kronprinz.

(1866 III. und 1870 II. Staatspreis.)

Geb. 1862, dunkelrothbraun, kleiner Stern.

Vater: „Der Noble“ No. 145.

Mutter: von Ruschmann's Thorador No. 160.

Besitzer: J. Hedden, Harlinghausen, später Wilke Schildt, Oldenbrok, 1875 an Meyer & Feldhus, Mansholt, und 1876 an Rabben, Aschhauserfeld, verkauft.

468. Donner.

Geb. 1862, rothbraun.

Vater: David No. 275.

Mutter: von „Der Noble“ No. 145.

Besitzer: D. Ritter, Strückhausen, Amt Brake.

(Donner ist 1869 nach dem Auslande verkauft.)

469. Claus.

Geb. 1862, dunkelbraun, beide Hinterfüsse weiss.

Vater: Young Duke of Cleveland No. 200.

Besitzer: H. Sonntag, Hammelwardermoor, Amt Brake.

(Claus ist 1869 nach dem Auslande verkauft.)

470. Ernst.

Geb. 1863, rothbraun.

Vater: Emir No. 320.

Mutter: Undine No. 201, von Grand Falconer No. 112.

Besitzer: Zeller Koldehoff, Höne, später Zeller Jaspers, Schwichteler, dann B. Winner, Neuenkirchen.

471. Logger.

Geb. 1863, schwarzbraun.

Vater: Young Landessohn No. 199.

Mutter: von Young Rustic No. 185.

Besitzer: Martin Pundt, Süderbrok, Stedingerland.

(Logger ist 1868 nach dem Auslande verkauft.)

472. Lampe.

Geb. 1863, rothbraun, linker Hinterfuss weiss.

Vater: Young Landessohn No. 199.

Mutter: von Alcibiades No. 105.

Besitzer: Joh. Böning, Neuenbrok bei Elsfleth.

(Lampe ist 1870 nach Bayern verkauft.)

473. Luitpold.

Geb. 1863, dunkelbraun.

Vater: Young Landessohn No. 199.

Besitzer: D. A. Kimme, Nordermoor bei Elsfleth.

474. Decker.

Geb. 1863, rothbraun.

Vater: David No. 275.

Mutter: von Alcibiades No. 105.

Besitzer: D. A. Kimme, Nordermoor bei Elsfleth.

475. Patkul.

Geb. 1863, dunkelbraun.

Vater: Jochen's Landessohn No. 310.

Mutter: von „Der Oldenburger" No. 170.

Besitzer: Diedr. Holsten, Grossenmeer.

476. Opus.

Geb. 1863, rothbraun, kleiner Stern, rechter Hinterfuss weiss.

Vater: Orest No. 188.

Mutter: von Honnen Hengst.

Besitzer: Wilke Schildt, Oldenbrok, später Heinemann, Neuenwege, Amt Oldenburg.

(Opus ist 1869 nach dem Auslande verkauft.)

477. Martin.

Geb. 1863, dunkelrothbraun.

Vater: Mambrino No. 220.

Besitzer: Chr. Gloystein, Bardenfleth.

478. Suff.

Geb. 1863, rothbraun.

Vater: Sebras No. 214.

Besitzer: Eberh. Hinrichs, Wehlens, Amt Jever.

479. Solo.

Geb. 1863, Grauschimmel, Stern, beide Hinterfüsse weiss.

Vater: Sebras No. 214.

Mutter: von einem Sohn des Leo No. 33.

Besitzer: G. Harms, Mariensiel bei Wilhelmshafen.

480. Raps.

Geb. 1863, rothbraun, kleiner Stern, linker Vorderfuss weiss.

Vater: Recrut No. 341.

Besitzer: Joh. Gerdes, Middoge, Amt Jever.

(Raps ist 1869 nach dem Auslande verkauft.)

481. Robur.

Geb. 1863, rothbraun, Stern, rechter Vorderfuss weiss.

Vater: Young Robert, Ostfriesisches Stammregister No. 5.

Besitzer: Heinr. Lohe, Alinenhof bei Hooksiel.

(Robur ist 1869 nach dem Auslande verkauft.)

482. Nickel.

Geb. 1863, rothbraun, Stern.

Vater: Der Noble No. 145.

Besitzer: C. A. Christians, Ussenhausen, Amt Jever.

483. Spatz.

Geb. 1863, schwarzbraun.

Vater: Sohn von Young Sportsman No. 152.

Besitzer: Joh. Schipper, Neuender-Kirchreihe, Amt Jever.

484. Mandat.

Geb. 1863, rothbraun, beide Hinterfüsse niedrig weiss.

Vater: Hannov. Hengst Orion, von Egmont (H. G. B. No. 272.)

Besitzer: Gemeinde-Vorsteher Abels, Schwarzenburg, später W. Fuhrken, Waddens in Butjadingen.

485. Mulatto.

Geb. 1863, hellfuchs, Stern.

Vater: Hannov. Hengst Orion, von Egmont (H. G. B. No. 272.)

Besitzer: G. W. Dudden, Neuwarfen, Amt Jever.

(Mulatto ist 1868 nach dem Auslande verkauft.)

486. Donam.

Geb. 1863, hellbraun, rechter Hinterfuss weiss.

Vater: David No. 275.

Besitzer: Chr. Lüken, Reiseburg, Amt Jever.

(Donam ist 1870 nach dem Auslande verkauft.)

487. Justus.

Geb. 1863, rothbraun.

Vater: Jader No. 182.

Mutter: von Liebling No. 134.

Besitzer: Thierarzt Bollmann, Jader-Altendeich bei Jade.

488. Bulldog II.

Geb. 1863, rothbraun.

Vater: Bulldog, Hannov. Landbesch. (H. G. B. No. 450.)

Besitzer: R. Rüther, Brake.

489. Opus.

Geb. 1863, hellrothbraun.

Vater: Orpheus No. 271.

Mutter: von Liebling No. 134.

Besitzer: Lüder Coldewey, Golzwarden, Amt Brake.

(Opus ist 1869 nach dem Auslande verkauft.)

490. Nimrod.

Geb. 1863, dunkelrothbraun.

Vater: Der Noble No. 145.

Besitzer: J. Hedden, Harlinghausen bei Ovelgönne.

491. Oskar.

Geb. 1863, hellrothbraun, Aalstrich.

Vater: Lübsen's Oldenburger No. 266.

Besitzer: G. Busch, Collmar bei Ovelgönne.

(Oskar ist 1870 nach dem Auslande verkauft.)

492. Lipsius.

Geb. 1863, rothbraun.

Vater: Lambert No. 272.

Mutter: von „Der Oldenburger“ No. 170.

Besitzer: Chr. F. Lünschen, Rodenkircher-Oberdeich bei Rodenkirchen.

493. Nessus.

Geb. 1863, rothbraun, kleiner Stern.

Vater: Nelson No. 349.

Besitzer: Joh. Dettmers, Frieschenmoor bei Ovelgönne.

494. Nonplus.

Geb. 1863, dunkelrothbraun, rechter Hinterfuss weiss.

Vater: Jochen's Landessohn No. 310.

Besitzer: Heinr. Wulf, Severns in Butjadingen.

(Nonplus ist 1868 nach dem Auslande verkauft.)

495. Nabob.

Geb. 1863, hellrothbraun.

Vater: Nelson No. 349.

Mutter: von Landessohn No. 157.

Besitzer: Hinr. Hedden, Seefelder-Aussendeich bei Seefeld.

496. Stenko.

Geb. 1864, hellrothbraun.

Vater: Young Sultan No. 357.

Mutter: Nymphe No. 361, von einem Sohn von Ruschmann's Thorador No. 160.

Besitzer: Zeller F. Geerken, Kneheim, Amt Cloppenburg.

497. Rioter.

Geb. 1864, hellbraun.

Vater: Young Rustic No. 185.

Besitzer: F. H. Schumacher, Kladdingen, Amt Delmenhorst.

498. Valet.

Geb. 1855, dunkelbraun.

Besitzer: Fr. Segelken, Hengsterholz.

499. Puff.

Geb. 1864, hellbraun.

Vater: Roland No. 235.

Mutter: von Sir Robert (engl. Hengst).

Besitzer: H. Chr. Meyer, Kuhlen, Amt Delmenhorst.

500. Vagabond.

Geb. 1864, dunkelbraun.

Vater: Leander No. 238.

Mutter: Helia No. 452

Besitzer: G. Aschenbeck, Rahde, Amt Wildeshausen.

501. Venziko.

Geb. 1864, dunkelschimmel.

Vater: Simeon No. 245.

Besitzer: H. F. Hinrichs, Elmendorf bei Zwischenahn.

(Venziko ist 1868 nach dem Auslande verkauft.)

502. Gambrinus.

Geb. 1864, hellbraun.

Vater: Young Landessohn No. 199.

Besitzer: D. W. Grashorn, Heckeln bei Berne.

(Gambrinus ist 1870 nach dem Auslande verkauft.)

503. Volrad.

Geb. 1864, rothbraun, Stern, beide Hinterfüsse weiss.

Vater: } Hannov. Abkunft.
Mutter: }

Besitzer: H. Schmidt, Neuenfelde bei Elsfleth.

(Volrad ist 1867 nach dem Auslande verkauft.)

504. Verzug.

Geb. 1864, rothbraun, schattirter Stern, beide Hinterfüsse weiss.

(In Ostfriesland angekauft.)

Besitzer: H. Schmidt, Neuenfelde bei Elsfleth.

(Verzug ist 1867 nach dem Auslande verkauft.)

505. Vetter.

Geb. 1864, rothbraun.

Vater: Nathan No. 366.

Mutter: von Traber No. 147.

Besitzer: J. H. Mains, Oldenbrok.

(Vetter ist 1868 nach dem Auslande verkauft.)

506. Emanuel.

(1869 III. Staatspreis.)

Geb. 1864, dunkelbraun, kleiner Stern.

Vater: Young Landessohn No. 199.

Mutter: Brigitta No. 480, von Adrast No. 203.

Besitzer: Joh. Böning, Neuenbrok, Amt Elsfleth.

(Emanuel ist 1873 nach Baden verkauft.)

507. Vigour.

Geb. 1864, rothbraun, grosser Stern, linker Hinterfuss weiss.

Vater: Young Landessohn No. 199.

Mutter: Garonne No. 434, von Governor No. 164.

Besitzer: Diedr. Holsten, Grossenmeer.

(Vigour ist 1869 nach dem Auslande verkauft.)

508. Consul.

Geb. 1864, dunkelbraun, kleiner Stern, linker Hinterfuss Ballen weiss.

Vater: Young Duke of Cleveland No. 200.

Mutter: Hannov. Stute.

Besitzer: Joh. Holsten, Eckfleth, Amt Elsfleth.

(Consul ist 1870 nach dem Auslande verkauft.)

509. Vogel.

Geb. 1864, rothbraun, kleiner Stern, beide Hinterfüsse weiss.
Vater: Young Duke of Cleveland No. 200.
Mutter: Psyche No. 102, von Gerhard No. 171.
Besitzer: J. G. Grube, Burwinkel bei Elsfleth.
(Vogel ist 1870 nach dem Auslande verkauft.)

510. Vitus.

Geb. 1864, dunkelbraun, Stern.
Vater: Young Landessohn No. 199.
Mutter: Mecklenburgische Stute.
Besitzer: Gerd Heye, Neuenfelde bei Elsfleth.

511. Uriel.

Geb. 1864, rothbraun.
Vater: Reinhart No. 348.
Mutter: Lätitia No. 325, von Ellwürder No. 151.
Besitzer: Ant. Mennen, Bübbens bei Hohenkirchen.

512. Ulrich.

Geb. 1864, dunkelrothbraun, rechter Hinterfuss Krone weiss.
Vater: Young Robert, Ostfriesisches Stammreg. No. 5.
Besitzer: U. Janssen, Auhuse bei Hohenkirchen.
(Ulrich ist 1869 nach dem Auslande verkauft.)

513. Ulysses.

Geb. 1864, schwarz.
Vater: Phönix No. 202.
Besitzer: Fr. Schipper, Grosshauskreuz, Amt Jever.

514. Uncas.

Geb. 1864, hellbraun, linker Vorder- und Hinterfuss weiss.

Vater: ein Sohn von Regulus No. 197.

Mutter: von Phönix No. 202.

Besitzer: Joh. Gerdes, Middoge, Amt Jever.

(Uncas ist 1870 nach dem Auslande verkauft.)

515. Unico.

Geb. 1864, schwarz.

Vater: Rezzato No. 377.

Mutter: von Mirza No. 137.

Besitzer: H. E. Hayungs, Gronhuse, Amt Jever.

516. Uhland.

Geb. 1864, rothbraun, kleiner Stern.

Vater: Lapitz No. 384.

Mutter: aus Helene No. 177, von Luks All No. 166.

1. Grossmutter: Helene No. 177, von Brutus No. 135.

2. Grossmutter: Magna No. 110, von Pompejus No. 103.

Besitzer: Ant. Harbers, Jader-Altendeich bei Jade.

(Uhland ist 1868 nach dem Auslande verkauft.)

517. Udo.

Geb. 1864, hellrothbraun, keiner Stern.

Vater: Landessohn No. 157.

Mutter: Carla No. 246, von Young Sportsman No. 152.

Besitzer: Joh. Damken, Beckhausen bei Rastede.

518. Wofull.

Geb. 1864, Rothfuchs.

Vater: Radetzky No. 301.

Besitzer: G. Bundkiel, Zetel, später Braue, Delmenhorst.

(Wofull ist 1874 nach dem Auslande verkauft.)

519. Wodan.

Geb. 1864, rothbraun, beide Hinterfüsse weiss.

Vater: Young Landessohn No. 199.

Mutter: von Governor No. 164.

Besitzer: Fr. Suhren, Steinhausen bei Varel.

520. Timotheus.

(1868 II. Staatspreis.)

Geb. 1864, dunkelrothbraun, rechter Hinterfuss niedrig weiss.

Vater: Blücher No. 350.

Mutter: von Luks All No. 166.

Besitzer: Wilh. Müller, Seefeld, Amt Butjadingen.

(Timotheus ist 1874 nach dem Auslande verkauft.)

521. Witz.

Geb. 1864, dunkelbraun, rechter Hinterfuss weiss.

Vater: Jochen's Landessohn No. 310.

Besitzer: Hinr. Wulf, Seeverns, Amt Butjadingen.

522. Laetitus.

Geb. 1864, rothbraun.

Vater: Landessohn No. 157.

Mutter: Hannov. Stute.

Besitzer: Hinr. Hedden, Seefelder-Aussendeich bei Seefeld.

(Laetitus ist 1876 nach dem Auslande verkauft.)

523. Nero.

Geb. 1864, dunkelrothbraun.

Vater: Nelson No. 349.

Mutter: von Ellwürder No. 151.

Besitzer: J. W. Fuhrken, Schweier-Altendeich bei Schwei.

524. Wallenstein.

Geb. 1864, hellbraun, linker Hinterfuss weiss.
Vater: Wasa No. 276.
Mutter: Amie No. 463, von Martens Senner No. 207.
Grossmutter: von Martens alten Hengst No. 107.
Besitzer: W. Renken, Schwei.
(Wallenstein ist 1870 nach dem Auslande verkauft.)

525. Wimper.

Geb. 1864, rothbraun.
Vater: Nelson No. 349.
Mutter: von Landessohn No. 157.
Besitzer: W. Gäting, Esenshammer-Oberdeich bei Esenshamm.
(Wimper ist 1868 nach dem Auslande verkauft.)

526. Wilson.

Geb. 1864, dunkelrothbraun.
Vater: Radetzky No. 301.
Besitzer: R. Dierksen, Esenshammer-Oberdeich bei Esenshamm.
(Wilson ist 1871 nach Württemberg verkauft.)

527. Wilfried.

Geb. 1864, dunkelbraun.
Vater: Lübsen's Oldenburger No. 266.
Mutter: von Orest No. 188.
Besitzer: R. Stege, Oberhammelwarden bei Brake.
(Wilfried ist 1868 nach dem Auslande verkauft.)

528. Well.

Geb. 1864, rothbraun, linker Hinterfuss weiss.
Vater: Nelson No. 349.
Besitzer: E. Schröder, Hammelwardermoor bei Brake.
(Well ist 1869 nach dem Auslande verkauft.)

529. Watson.

Geb. 1864, hellrothbraun, rechter Hinterfuss weiss.

Vater: Young Duke of Cleveland No. 200.

Besitzer: Gerh. Haye, Dalsper bei Elsfleth.

(Watson ist 1868 nach dem Auslande verkauft.)

530. Wester.

Geb. 1865, dunkelrothbraun, Stern.

Vater: Simeon No. 245.

Mutter: Arabella No. 240, von Young Sportsman No. 152.

Grossmutter: Alma No. 151, von Brillant No. 120.

Besitzer: Gerh. Wempe, Apen.

531. Wildfang.

Geb. 1865, rothbraun.

Vater: Young Duke of Cleveland No. 200.

Mutter: Ravenna No. 459, von Young Rustic No. 185.

Grossmutter: von „Der Noble“ No. 145.

Besitzer: J. H. Brüning, Barschlüte, Stedingerland.

532. Wildham.

Geb. 1865, dunkelbraun.

Vater: Young Rustic No. 185.

Mutter: von Hannov. Landbesch. Huli (H. G. B. No. 321.)

Besitzer: H. Grashorn, Heckeln, Stedingerland.

533. Wanderer.

Geb. 1865, dunkelbraun, Stern.

Vater: Braunschweigischer Landbesch. Sultan.

Besitzer: Joh. Ascher, Katjenbüttel, Stedingerland.

(Wanderer ist 1869 nach dem Auslande verkauft.)

534. Blücher's Sohn.

Geb. 1864, dunkelrothbraun.

Vater: Blücher No. 350.

Mutter: aus der Proserpina No. 276, v. Landessohn No. 157.

Grossmutter: Proserpina No. 276, von Duke of Cleveland No. 167.

Besitzer: Gebr. Thormöhlen, Ganspe, später A. Maass, Moordorf.

(Blücher's Sohn ist 1871 nach dem Auslande verkauft.)

535. Wamba.

Geb. 1865, dunkelrothbraun, rechter Hinterfuss weiss.

Vater: Young Landessohn No. 199.

Mutter: Regina No. 321, von Böning's Augustus No. 176.

Besitzer: Joh. Böning, Neuenbrok bei Elsfleth.

536. Xerxes.

Geb. 1865, hellrothbraun, linker Hinterfuss weiss.

Vater: Young Duke of Cleveland No. 200.

Mutter: Hannov. Stute.

Besitzer: L. G. Schröder, Dalsper bei Elsfleth.

537. Zabra.

Geb. 1865, dunkelbraun, Stern, kleine Schnippe.

Vater: Jack No. 400.

Besitzer: H. Koopman, Moordorf bei Elsfleth.

538. Zülow.

Geb. 1865, hellrothbraun.

Vater: Young Duke of Cleveland No. 200.

Mutter: Yelva No. 341, von Alcibiades No. 105.

Grossmutter: Psyche No. 102, von Gerhard No. 171.

Besitzer: Joh. Grube, Altenhuntorf bei Elsfleth.

(Zülow ist 1870 nach dem Auslande verkauft.)

539. Zeno.

Geb. 1865, rothbraun.

Vater: Young Landessohn No. 199.

Mutter: von Oldenbroker No. 181.

Besitzer: J. R. Addicks, Oldenbrok.

540. Zorn.

Geb. 1865, rothbraun.

Vater: Young Landessohn No. 199.

Mutter: von Governor No. 164.

Besitzer: C. Wichmann, Neuenhuntorfer-Buttel bei Neuenhuntorf.

541. Zerbino.

Geb. 1865, rothbraun, beide Hinterfüsse wenig weiss.

Vater: Marcus No. 398.

Mutter: von Luks All No. 166.

Besitzer: G. Bremer, Hohelucht bei Varel.

(Zerbino ist 1869 nach dem Auslande verkauft.)

542. Pluto.

Geb. 1865, schwarz.

Vater: Young Robert, Ostfriesisches Stammreg. No. 5.

Besitzer: R. Pannebacker, Gottels, Amt Jever.

543. Tutti.

Geb. 1865, dunkelfuchs, kleiner Stern, rechter Hinterfuss wenig weiss.

Vater: Young Duke of Cleveland No. 200.

Mutter: von Young Landessohn No. 199.

Besitzer: Heinr. Irps, Heppens.

(Tutti ist 1870 nach dem Auslande verkauft.)

544. Taback.

Geb. 1865, dunkelrothbraun.

Vater: Young Robert, Ostfriesisches Stammreg. No. 5.
Mutter: von Mirza No. 137.

Besitzer: U. Janssen, Auhuse, später A. Mennen, Bübbens bei Hohenkirchen.

545. Turner.

Geb. 1865, dunkelrothbraun.

Vater: Phönix No. 202.
Mutter: von Garibaldi No. 204.
Grossmutter: von Mirza No. 137.

Besitzer: Wwe. Janssen, Schaar, Amt Jever.

546. Tancred.

Geb. 1865, rothbraun, linker Hinterfuss weiss.

Vater: Lübsen's Oldenburger No. 266.
Mutter: von Landessohn No. 157.

Besitzer: S. R. Janssen, Sophiengroden, später E. Schröder, Hammelwardermoor bei Brake.
(Tancred ist 1875 nach dem Auslande verkauft.)

547. Turk.

Geb. 1865, schwarzbraun, Stern.

Vater: Ein Sohn von Luks All No. 166.

Besitzer: O. Harms & Co., Buschhausen, Amt Jever.
(Turk ist 1869 nach dem Auslande verkauft.)

548. Tandem.

Geb. 1865, rothbraun, Stern.

Vater: Campo No. 379.
Mutter: von Sebras No. 214.

Besitzer: J. C. Köster, Schilldeich, Amt Jever.

549. Tudor.

Geb. 1865, schwarzschimmel.

Vater: Bulldog, Hannov. Landbesch. (H. G. B. No. 450).

Besitzer: Joh. Gerdes, Middoge, Amt Jever.

550. Rolf.

Geb. 1865, hellrothbraun, Stern, rechter Hinterfuss weiss.

Vater: Rudi No. 233.

Mutter: von „Der Noble“ No. 145.

Besitzer: Joh. Gerdes, Middoge, später Taddiken, Weissenfloh, Amt Jever.

(Rolf ist 1874 nach dem Auslande verkauft.)

551. Gideon.

Geb. 1865, rothbraun.

Vater: Der Gewaltige No. 422.

Besitzer: Chr. Lüken, Reiseburg, Amt Jever.

(Gideon ist 1871 nach Württemberg verkauft.)

552. Tarquin.

Geb. 1865, rothbraun.

Vater: Lübsen's Oldenburger No. 266.

Besitzer: G. Lohse, Rothenhahn.

(Tarquin ist 1869 nach dem Auslande verkauft.)

553. Trumph.

Geb. 1865, rothbraun.

Vater: Garibaldi No. 204.

Mutter: von Luks All No. 166.

Besitzer: A. H. Loof, Waddens, später H. Ripphoff, daselbst, dann A. Maass, Moordorf, Amt Elsfleth.

(Trumph ist 1873 nach dem Auslande verkauft.)

554. Tartüffe.

Geb. 1865, rothbraun, kleiner Stern.

Vater: Lambert No. 272.

Mutter: von Martens Senner No. 207.

Besitzer: R. J. Schipper, Nordenhamm.

(Tartüffe ist 1869 nach dem Auslande verkauft.)

555. Tromp.

Geb. 1865, rothbraun, kleiner Stern.

Vater: Landessohn No. 157.

Mutter: Sennora No. 390, von Martens Senner No. 207.

Grossmutter: von Martens alten Hengst No. 107.

Besitzer: Th. Martens, Ellwürden, Amt Butjadingen.

(Tromp ist 1869 nach dem Auslande verkauft.)

556. Troclus.

Geb. 1865, dunkelrothbraun.

Vater: Blücher No. 350.

Mutter: von Heros No. 102.

Besitzer: G. Albers, Seefeld.

557. Läufer.

Geb. 1865, dunkelrothbraun, kleiner Stern.

Vater: Young Landessohn No. 199.

Mutter: Ines No. 391, von „Der Noble“ No. 145.

Grossmutter: von Alcibiades No. 105.

Besitzer: Fr. Wulf, Neustadt bei Ovelgönne.

(Läufer ist 1869 nach dem Auslande verkauft.)

558. Tector.

Geb. 1865, dunkelbraun.

Vater: Darling No. 370.

Mutter: von Luks All No. 166.

Besitzer: G. Busch, Colmar bei Ovelgönne.

559. Triton.

Geb. 1865, rothbraun.

Vater: Young Landessohn No. 199.

Mutter: von Governor No. 164.

Besitzer: C. Wichmann, Neuenhuntorfer-Buttel, Stedingerland.

560. Agamemnon.

(1869 II. Staatspreis.)

Geb. 1863, schwarzbraun, Stern, beide Hinterfüsse weiss.

Vater: Hannov. Landbesch. Jellachich (H. G. B. No. 409.)

Mutter: von Hannov. Landbesch. Zernebog (H. G. B. No. 390.)

Besitzer: J. Dettmers, Frieschenmoor bei Ovelgönne.

561. Prinz Friedrich Carl.

(1870 II. Staatspreis.)

Geb. 1864, rothbraun.

Vater: Young Robert, Ostfriesisches Stammreg. No. 5.

Mutter: von Mozart No. 194.

Besitzer: F. W. Gäting, Esenshammer-Oberdeich bei Esenshamm.

(Prinz Friedrich Carl ist 1872 nach Sachsen verkauft.)

562. Tellus.

Geb. 1866, schwarz.

Vater: Leander No. 238.

Mutter: Helia No. 452.

Besitzer: Zeller J. Lueske, Amberge.

(Tellus ist 1870 nach dem Auslande verkauft.)

563. General Steinmetz.

(1870 III. Staatspreis.)

Geb. 1866, dunkelbraun.

Vater: Titus No. 429.

Mutter: Hermeline No. 451, von Elias No. 244.

Besitzer: H. Hinrichs, Elmendorf, 1869 an F. Hisje, Torsholt, Amt Westerstede. verkauft.

564. Trico.

Geb. 1866, dunkelbraun.

Vater: Titus No. 429.

Mutter: von einem Sohn des Phönix No. 202.

Besitzer: H. Hinrichs, Elmendorf.

565. Templer.

Geb. 1866, rothbraun.

Vater: Adrast No. 203.

Mutter: von Young Landessohn No. 199.

Besitzer: Joh. Böning, Neuenbrok bei Elsfleth.

566. Torald.

Geb. 1866, rothbraun, beide Hinterfüsse weiss.

Vater: Der Gewaltige No. 422.

Mutter: von Darius No 187.

Besitzer: Wilke Schild, Oldenbrok.

(Torald ist 1869 nach dem Auslande verkauft.)

567. Fridolin.

Geb. 1866, rothbraun, Stern, rechter Hinterfuss weiss.

Vater: Florian No. 396.

Mutter: von Theodor No. 175.

Besitzer: H. Gloystein, Dalsper bei Elsfleth.

(Fridolin ist 1870 nach dem Auslande verkauft.)

568. Kimme.

Geb. 1866, dunkelrothbraun.

Vater: Young Duke of Cleveland No. 200.

Mutter: Amanda No. 386, von Theodor No. 175.

Besitzer: Aug. Kimme, Nordermoor, von 1881 an F. W. Gäting und Sohn, Esenshammer-Oberdeich bei Esenshamm.

569. Theo.

Geb. 1866, hellrothbraun.

Vater: Mozart No. 194.

Mutter: von Homer No. 196.

Besitzer: Joh. Holsten, Eckfleth.

(Theo ist 1870 nach dem Auslande verkauft.)

570. General-Feldmarschall Graf Moltke.

(1871 II. Staatspreis.)

Geb. 1866, dunkelrothbraun.

Vater: Blücher No. 350.

Mutter: von Darius No. 187.

Besitzer: J. H. Mains, Oldenbrok.

(Juli 1874 crepirt.)

571. Caplan.

Geb. 1865, schwarz.

Vater: Cardinal, Hannov. Landbesch. (H. G. B. No. 449).

Mutter: von Musician, Hannov. Landbesch. (H. G. B. No. 429).

Besitzer: Heinr. Schmidt, Neuenfelde, später J. Schipper & Co., Zetel.

(Caplan ist 1879 nach dem Auslande verkauft.)

572. Nepos.

Geb. 1866, rothbraun.

Vater: Nelson No. 349.
Mutter: von Landessohn No. 157.

Besitzer: Thierarzt Bollmann, Jade.

(Nepos ist 1874 nach dem Auslande verkauft.)

573. Theorist.

Geb. 1866, dunkelrothbraun.

Vater: Der Gewaltige No. 422.
Mutter: von Romulus No. 184.

Besitzer: Thierarzt Bollmann, Jade.

(Theorist ist 1871 nach Sachsen verkauft.)

574. Tobias.

Geb. 1866, rothbraun, rechter Hinterfuss weiss.

Vater: Marcus No. 398.
Mutter: von Luks All No. 166.

Besitzer: G. Bremer, Hohelucht bei Varel.

575. Thor.

Geb. 1866, dunkelbraun.

Vater: Radetzki No. 301.
Mutter: von „Der Oldenburger“ No. 170.

Besitzer: D. Rüdebusch, Zetelermarsch bei Zetel.

(Thor ist 1870 nach dem Auslande verkauft.)

576. Timur.

Geb. 1866, rothbraun.

Vater: Titus No. 429.
Mutter: von Phönix No. 202.

Besitzer: C. F. Focken, Immerwarfen, Amt Jever.

(Timur ist 1870 nach dem Auslande verkauft.)

577. Turko.

Geb. 1866, dunkelbraun.

Vater: Young Robert, Ostfriesisches Stammregister No. 5.

Mutter: von Mirza No. 137.

Besitzer: Fr. Schipper, Gross-Hauskreuz bei Jever.

578. General Graf Roon.

(1871 III. Staatspreis.)

Geb. 1866, hellbraun.

Vater: Nelson No. 349.

Besitzer: G. W. Dudden, Neuwarfen, Amt Jever.

(Im Herbst 1875 crepirt.)

579. Thurau.

Geb. 1866, dunkelrothbraun, kleiner Stern.

Vater: Aal No. 373.

Mutter: von Phönix No. 202.

Besitzer: F. Backhaus, Sanderostergroden bei Sande.

(Thurau ist 1869 nach dem Auslande verkauft.)

580. Teckel.

Geb. 1866, dunkelrothbraun.

Vater: Young Robert, Ostfriesisches Stammregister No. 5.

Mutter: von Tannhäuser No. 190.

Besitzer: G. Rieniets, Sandel, Amt Jever.

581. Superbus.

Geb. 1866, hellrothbraun, rechter Hinterfuss niedrig weiss.

Vater: Young Robert, Ostfriesisches Stammregister No. 5.

Besitzer: A. H. Abrahams, Sengwarder-Altacker, Amt Jever.

582. Martin.

Geb. 1866, dunkelbraun, kleiner Stern.

Vater: Young Duke of Cleveland No. 200.

Mutter: Melitta No. 223.

Besitzer: Th. Martens, Ellwürden, Amt Butjadingen.

(Martin ist 1872 nach Württemberg verkauft.)

583. Salow.

Geb. 1866, dunkelrothbraun.

Vater: Garibaldi No. 204.

Mutter: von Luks All No. 166.

Besitzer: Wwe. Syassen, Boitwarden bei Brake.

(Salow ist 1869 nach dem Auslande verkauft.)

584. Suhl.

Geb. 1866, rothbraun.

Vater: Young Duke of Cleveland No. 200.

Mutter: Alexandra No. 402, von Regulus No. 197.

Besitzer: J. Addicks & Denker, Golzwarderwurp, später G. Busch, Colmar bei Ovelgönne.

585. Saladin.

Geb. 1866, dunkelrothbraun, kleiner Stern und Schnippe.

Vater: Young Noble No. 467.

Mutter: von Liebling No. 134.

Besitzer: J. Dettmers, Frieschenmoor bei Ovelgönne.

(Saladin ist 1869 nach dem Auslande verkauft.)

586. Springer.

Geb. 1866, rothbraun, Stern.

Vater: Young Duke of Cleveland No. 200.

Mutter: Ancora No. 465, von „Der Noble“ No. 145.

Besitzer: H. W. Hedden, Harlinghausen bei Ovelgönne.

(Springer ist 1869 nach dem Auslande verkauft.)

587. Solms.

Geb. 1866, schwarz.

Vater: Young Rustic No. 185.

Mutter: von Roland No. 235.

Grossmutter: von St. Swithin, Hannov. Landbesch. (H. G. B. No. 309.)

Besitzer: G. Meyer, Rodenkirchen.

(Solms ist 1869 nach dem Auslande verkauft.)

588. Scipio.

Geb. 1866, hellrothbraun.

Vater: Landessohn No. 157.

Mutter: Bibiana No. 416, von Ellwürder No. 151.

Grossmutter: Astrea No. 175.

Besitzer: J. D. Jochens, Grebswarden, dann Loof, Zetel, später W. Harms und A. Rawe daselbst, von 1880 an D. Hollmann, Grüppenbühren.

589. Simon.

Geb. 1867, goldfuchs.

Vater: Roland No. 235.

Mutter: von Young Confederate (H. G. B. No. 169.)

Besitzer: Ed. Meyer, Kuhlen, Amt Delmenhorst.

(Simon ist 1871 nach dem Auslande verkauft.)

590. Wittekind.

(1872 II. Staatspreis.)

Geb. 1867, hellrothbraun, kleiner Stern.

Vater: Blücher No. 350.

Mutter: von Landessohn No. 157.

Besitzer: J. H. Thormöhlen, Ganspe, später F. G. Feldhus, Hahnerkrug.

(Wittekind ist im Juni 1874 crepirt.)

591. Sebastian.

Geb. 1867, dunkelrothbraun.

Vater: Blücher No. 350.

Mutter: von Garibaldi No. 204.

Besitzer: Wilke Schildt, Oldenbrok, später M. Pundt, Süderbrok in Stedingerland.

(Sebastian ist 1873 nach dem Auslande verkauft.)

592. Harry.

Geb. 1867, dunkelbraun, Stern, linker Hinterfuss weiss.

Vater: Young Duke of Cleveland No. 200.

Mutter: von Honnen Hengst (Hannov. Abkunft).

Besitzer: Hinr. Gloystein, Dalsper, Amt Elsfleth.

(Harry ist 1874 nach dem Auslande verkauft.)

593. Rabe.

Geb. 1867, rothbraun, Stern.

Vater: Rudi No. 233.

Mutter: von Romulus No. 184.

Besitzer: Joh. Holsten, Eckfleth, Amt Elsfleth.

594. Bosco.

Geb. 1867, rothbraun.

Vater: Blücher No. 350.
Mutter: von Landessohn No. 157.

Besitzer: Joh. Holsten, Eckfleth, Amt Elsfleth.

(Bosco ist 1873 nach Baden verkauft.)

595. Sereno.

Geb. 1867, dunkelbraun.

Vater: Logger No. 471.
Mutter: Marra No. 406, von Tacitus No. 189.

Besitzer: D. A. Kimme, Nordermoor, Amt Elsfleth.

(Sereno ist 1871 nach Baden verkauft.)

596. Jonas.

Geb. 1867, goldbraun.

Vater: Jader No. 182.
Mutter: Viola No. 457.

Besitzer: G. von Tungeln, Oldorf bei Varel.

(Jonas ist 1871 nach dem Auslande verkauft.)

597. Schill.

Geb. 1867, rothbraun.

Vater: Nelson No. 349.
Mutter: Iris No. 371, von Darius No. 187.

Besitzer: A. Jürgens, Friedrich-Augusten-Groden, Amt Jever.

598. Rufus.

Geb. 1867, rothbraun.

Vater: Ein Sohn von Garibaldi No. 204.
Mutter: von Young Landessohn No. 199.

Besitzer: A. Mennen, Bübbens bei Hohenkirchen.

(Rufus ist 1870 nach dem Auslande verkauft.)

599. Rostrum.

Geb. 1867, rothbraun.

Vater: Young Mozart No. 437.

Besitzer: J. Iben, Wichtens, Amt Jever.

(Rostrum ist 1870 nach dem Auslande verkauft.)

600. Roland.

Geb. 1867, rothbraun.

Vater: Nelson No. 349.

Mutter: Lätitia No. 325, von Ellwürder No. 151.

Besitzer: A. G. Lüken, Rhaude bei Hohenkirchen.

(Roland ist 1870 nach dem Auslande verkauft.)

601. Redorator.

Geb. 1867, hellrothbraun, linker Hinterfuss weiss.

Vater: David No. 275.

Besitzer: G. Cornelius, Garms.

(Redorator ist 1870 nach dem Auslande verkauft.)

602. Ridiculus.

Geb. 1867, rothbraun, linker Hinterfuss weiss.

Vater: Wrangel, Ostfriesisches Stammregister No. 4 (angeblich von Young Landessohn No. 199).

Besitzer: G. Peters, Remmelhausen, Amt Jever.

603. Randolf.

Geb. 1867, hellrothbraun.

Vater: Campo No. 379.

Besitzer: Weerda, Minser-Norder-Altendeich, Amt Jever.

604. Rector.

Geb. 1867, schwarz, kleiner Stern.

Vater: ein Sohn von Young Robert, Ostfriesisches Stammregister No. 5.

Mutter: von „Der Oldenburger“ No. 170.

Besitzer: H. F. Dierks, Neuender-Altengroden, später F. G. Feldhus, Hahnerkrug bei Hahn.

(Rector ist 1871 nach Holstein verkauft.)

605. Flamingo.

Geb. 1867, hellrothbraun.

Vater: Nelson No. 349.

Besitzer: R. M. Remmers, Neu-Augustengroden, Amt Jever.

606. Simson.

Geb. 1864, Dunkelfuchs, rechter Hinterfuss weiss.

Vater: Simeon No. 245.

Mutter: Vera No. 379, von Phönix No. 202.

Besitzer: J. D. Ebken, Westerstede.

(Simson ist 1879 crepirt.)

607. Indus.

Geb. 1867, rothbraun, Stern.

Vater: Landessohn No. 157.

Mutter: Sennora No. 390, von Martens Senner No. 207.

Grossmutter: von Martens alten Hengst No. 107.

Besitzer: Th. Martens, Ellwürden, Amt Butjadingen.

(Indus ist 1871 nach dem Auslande verkauft.)

608. Ottawa.

Geb. 1867, rothbraun, Stern.

Vater: Nelson No. 349.

Mutter: von Young Duke of Cleveland No. 200.

Besitzer: J. Schipper, Nordenhamm.

609. Fürst Bismarck.

(1871 II. Staatspreis.)

Geb. 1867, rothbraun.

Vater: Blücher No. 350.

Mutter: von Landessohn No. 157.

Besitzer: F. Gäting, Esenshammer-Oberdeich bei Esenshamm.

(Fürst Bismarck ist 1877 nach Bayern verkauft.)

610. Lamberg.

Geb. 1867, rothbraun.

Vater: Lambert No. 272.

Mutter: aus der Noblesse No. 389.

Grossmutter: Noblesse No. 389, von „Der Noble“ No. 145.

Besitzer: R. Dierksen, Esenshammer-Oberdeich, Amt Butjadingen.

611. Uraka.

Geb. 1867, rothbraun, kleiner Stern.

Vater: Ohio No. 466.

Mutter: von Jader No. 182.

Besitzer: D. Wulf, Schwei.

(Uraka ist 1871 nach Württemberg verkauft.)

612. Larifari.

Geb. 1867, rothbraun, rechter Hinterfuss etwas weiss.

Vater: Landessohn No. 157.

Mutter: von Alcibiades No. 105.

Besitzer: D. Hashagen, Rodenkirchen, später H. Sonntag, Hammelwardermoor bei Brake.

(Larifari ist 1871 nach Sachsen verkauft.)

613. Prinzipal.

Geb. 1867, rothbraun.

Vater: Blücher No. 350.

Mutter: Cerlina No. 492, von Garibaldi No. 204.

Besitzer: Aug. Lübben, Wurth bei Rodenkirchen.

614. Carl.

Geb. 1867, dunkelbraun, Stern.

Vater: Carolus No. 461.

Mutter: von Landessohn No. 157.

Besitzer: G. Busch, Colmar bei Ovelgönne.

(Carl ist 1874 nach Sachsen verkauft.)

615. Albion.

(1872 III. Staatspreis.)

Geb. 1867, goldbraun, Aalstrich und kleiner Stern.

Vater: Der Noble No. 145.

Mutter: Ninon No. 513, von Young Landessohn No. 199.

Grossmutter: Ines No. 391, von „Der Noble“ No. 145.

Besitzer: G. F. Wulf, Neustadt bei Ovelgönne, später G. Busch, Colmar, von 1880 an R. Dauen, Nauens bei Hooksiel.

(Albion ist 1883 nach dem Auslande verkauft.)

616. Varus.

Geb. 1868, rothbraun, einige weisse Haare vor der Stirn.

Vater: Nero No. 523.

Besitzer: Gerh. Wempe, Apen.

617. Cäsar.

Geb. 1868, hellrothbraun, Stern, rechter Hinterfuss weiss.

Vater: Titus No. 429.

Mutter: Hermeline No. 451, von Elias No. 244.

Besitzer: G. Oeltjen, Hollwege.

(Cäsar ist 1872 nach dem Auslande verkauft.)

618. Römer.

Geb. 1868, dunkelrothbraun.

Vater: Oscar No. 491.

Mutter: von Darius No. 187.

Besitzer: F. G. Feldhus, Hahn.

619. Graf Anton Günther.

(1873 II. Staatspreis.)

Geb. 1868, rothbraun.

Vater: Nathan No. 366.

Mutter: von „Der Oldenburger“ No. 170.

Besitzer: M. Pundt, Süderbrok, später D. Wulf, Schwei, von 1878 an N. Timme, Colmar bei Ovelgönne.

620. Jahn.

Geb. 1868, schwarz, beide Hinterfüsse Ballen weiss.

Vater: ein Sohn von Young Landessohn No. 199.

Mutter: Ravenna No. 459, von Young Rustic No. 185.

Grossmutter: von „Der Noble“ No. 145.

Besitzer: Heinr. Brüning, Barschlüte, Stedingerland.

(Jahn ist 1873 nach Mecklenburg verkauft.)

621. Egbert.

Geb. 1867, dunkelrothbraun.

Vater: Young Duke of Cleveland No. 200.

Mutter: von Grubes Alcibiades No. 192.

Besitzer: Joh. Grube, Eckfleth, Amt Elsfleth.

(Egbert ist 1871 nach dem Auslande verkauft.)

622. Oberreger.

Geb. 1868, Dunkelfuchs.

Vater: Young Duke of Cleveland No. 200.

Mutter: Niobe No. 343.

Besitzer: W. Ehlers, Oberrege bei Elsfleth.

623. Pilz.

Geb. 1868, schwarz.

Vater: Hannov. Landbesch. Champion (H. G. B. No. 431.)

Besitzer: H. Schmidt, Neuenfelde, Amt Elsfleth.

(Pilz ist 1871 crepirt.)

624. Remington.

Geb. 1868, rothbraun.

Vater: Nathan No. 366.

Besitzer: H. Schmidt, Neuenfelde, Amt Elsfleth.

(Remington ist 1871 nach dem Auslande verkauft.)

625. Gambius.

Geb. 1868, dunkelbraun, linker Hinterfuss weiss.

Vater: Young Duke of Cleveland No. 200.

Mutter: Hannov. Stute.

Besitzer: L. G. Schröder, Dalsper, Amt Elsfleth.

(Gambius ist 1871 nach dem Auslande verkauft.)

626. Poros.

Geb. 1868, rothbraun, kleiner Stern, beide Hinterfüsse weiss.

Vater: Young Duke of Cleveland No. 200.

Mutter: von Theodor No. 175.

Besitzer: H. Hillmer, Oldenbrok, später Th. Martens, Ellwürden, Amt Butjadingen.

(Poros ist 1874 nach dem Auslande verkauft.)

627. Marcellus.

Geb. 1868, dunkelbraun, Stern, linker Hinterfuss weiss.

Vater: Marcus No. 398.

Mutter: Moneta No. 537, von Adolar No. 326.

Besitzer: J. H. Vogelsang, Nordermoor, Amt Elsfleth.

(Marcellus ist 1871 nach dem Auslande verkauft.)

628. Trumpf.

Geb. 1868, schwarzbraun, rechter Hinterfuss weiss.

Vater: Solo No. 479.

Mutter: von Butjadinger No. 109.

Besitzer: Ad. Klävemann, Kötteritzengroden bei Sande.

629. Rothbart.

Geb. 1868, Rothfuchs, schattirter Stern.

Vater: Robur No. 481.

Mutter: von Phönix No. 202.

Besitzer: Fr. Christians, Jever.

630. Pruth.

Geb. 1868, rothbraun.

Vater: Nabob No. 495.

Mutter: von Landessohn No. 157.

Besitzer: Gralf Popken, Hohenkirchen.

(Pruth ist 1873 nach dem Auslande verkauft.)

631. Elwin.

Geb. 1868, rothbraun, kleine Schnippe.

Vater: Laetitus No. 522.

Mutter: Grosstochter der Solide No. 27.

Besitzer: A. Mennen, Bübbens bei Hohenkirchen.

(Elwin ist 1873 nach dem Auslande verkauft.)

632. Panuel.

Geb. 1868, hellrothbraun.

Vater: Blücher No. 350.

Besitzer: J. F. Carstens, Horum, später Loof, Zetel.

(Panuel ist 1872 nach dem Auslande verkauft.)

633. Justus.

Geb. 1868, rothbraun, rechter Hinterfuss Ballen weiss.

Vater: Florian No. 396.

Mutter: von „Der Oldenburger“ No. 170.

Besitzer: R. M. Remmers, Neu-Augustengroden, später Müller & Ebeling, Abbehausergroden.

(Justus ist 1874 nach Mecklenburg verkauft.)

634. Roemer.

Geb. 1868, dunkelbraun, Stern, rechter Hinterfuss weiss.

Vater: Young Robert, Ostfriesisches Stammreg. No. 5.

Besitzer: G. Rienitz, Sandel, Amt Jever.

(Roemer ist 1873 nach dem Auslande verkauft.)

635. Stallmeister.

(1873 II. Staatspreis.)

Geb. 1868, hellrothbraun.

Vater: Nelson No. 349.

Mutter: von Lübsen's Oldenburger No. 266.

Besitzer: Hinr. Wulf, Moorsee. Von 1883 an Meyer & Co., Stollhammer-Mitteldeich; später J. Arians, Kötteritzengroden bei Ellenserdamm.

636. Allword.

Geb. 1868, rothbraun, rechter Hinterfuss weiss.

Vater: Ottokar No. 419.

Mutter: Frisia No. 447, von Romulus No. 184.

Grossmutter: Eusebia No. 283, von Heros No. 102.

Besitzer: W. Lübsen, Roddens, Amt Butjadingen.

(Allword ist 1873 nach dem Auslande verkauft.)

637. Jucard.

Geb. 1868, rothbraun.

Vater: Cantor No. 464.

Besitzer: D. A. Müller, Abbehausergroden, Amt Butjadingen.

638. Julianus.

Geb. 1868, hellrothbraun.

Vater: Wallenstein No. 524.

Mutter: von Jader No. 182.

Besitzer: Wilh. Renken, Schwei.

639. Atlas.

(1875 II. Staatspreis.)

Geb. 1868, dunkelbraun, linker Hinterfuss Saum weiss.

Vater: Carolus No. 461.

Mutter: von Romulus No. 184.

Besitzer: Wilh. Renken, Schwei. 1885 an F. G. Feldhus, Chorengelshaus bei Jade, verkauft.

640. Darius.

Geb. 1868, dunkelbraun, Stern.

Vater: Marcus No. 398.

Mutter: von „Der Noble“ No. 145.

Besitzer: Addik Hullmann, Schwei, Amt Brake.

641. Daniel.

Geb. 1868, dunkelbraun.

Vater: David No. 275.

Mutter: Die Theuere No. 157, von Alcibiades No. 105.

Besitzer: Gebr. Harrjes, Schwei, später Müller & Ebeling, Abbehausergroden, Amt Butjadingen.

(Daniel ist 1872 nach Holland verkauft.)

642. Blondel.

Geb. 1868, rothbraun, kleiner Stern.

Vater: Landessohn No. 157.

Mutter: Sennora No. 390, von Martens Senner No. 207.

Grossmutter: von Martens alten Hengst No. 107.

Besitzer: Joh. Addicks, Golzwarderwurp, Amt Brake.

643. Harnisch.

Geb. 1868, rothbraun.

Vater: David No. 275.

Besitzer: Joh. Addicks, Golzwarderwurp, Amt Brake.

(Harnisch ist 1871 nach dem Auslande verkauft.)

644. Nicolaus.

Geb. 1868, dunkelbraun.

Vater: Claus No. 469.

Mutter: von „Der Noble“ No. 145.

Besitzer: Heinr. Sonntag, Hammelwardermoor, Amt Brake.

645. Reaper.

(National engl. Hengst.)

Geb. 1863, dunkelbraun, Stern, rechter Hinterfuss weiss.

Besitzer: H. und M. Lübben, Hartwarden bei Rodenkirchen.

646. Bassador.

Geb. 1868, braun, Blässe, linker Hinterfuss weiss.

Besitzer: Zeller F. Schwegmann, Schwege, Amt Damme.

(Bassador ist 1873 nach dem Auslande verkauft.)

647. Walther.

Geb. 1866, rothbraun.

Vater: Nelson No. 349.

Mutter: Seraphine No. 439, von Landessohn No. 157.

Besitzer: H. Onken, Seefeld, später G. Riesebieter, Isens, Amt Butjadingen.

648. Schwächling.

Geb. 1866, rothbraun, einige weisse Haare vor der Stirn.

Vater: Der Gewaltige No. 422.

Mutter: von Romulus No. 184.

Grossmutter: von Heros No. 102.

Besitzer: G. Franksen, Ruhwarden, Amt Butjadingen.

(Schwächling ist 1871 nach Württemberg verkauft.)

649. Medicus.

Geb. 1869, Goldfuchs, Stern und Schnippe.

Besitzer: A. Höltermann, Jhorst.

(Medicus ist 1875 nach dem Auslande verkauft.)

650. Pilot.

(1873 III. Staatspreis.)

Geb. 1869, Grauschimmel, Stern, linker Vorderfuss weiss.

Vater: Titus No. 429.

Mutter: Grisette No. 449, von Jader No. 182.

Grossmutter: Rosa No. 213.

Besitzer: F. G. Feldhus, Hahn.

(Pilot ist 1876 nach dem Auslande verkauft.)

651. Comet.

Geb. 1869, rothbraun.

Vater: Emanuel No. 506.

Mutter: von Young Landessohn No. 199.

Besitzer: Joh. Böning, Neuenbrok, Amt Elsfleth.

(Comet ist 1873 nach dem Auslande verkauft.)

652. Sapperment.

Geb. 1869, dunkelbraun.

Vater: Emanuel No. 506.

Mutter: von Adrast No. 203.

Besitzer: Joh. Böning, Neuenbrok, Amt Elsfleth.

(Sapperment ist 1873 nach dem Auslande verkauft.)

653. Lech.

Geb. 1868, hellrothbraun.

Vater: } Hannov. Abkunft.
Mutter: }

Besitzer: H. Schmidt, Neuenfelde, Amt Elsfleth.

654. Mulatto.

Geb. 1869, rothbraun, linker Hinterfuss weiss.

Vater: Kimme No. 568.

Mutter: Meta No. 501, von Landessohn No. 157.

Besitzer: Joh B. Schildt, Neuenbrok, später R. Irps, Neuende.

(Mulatto ist 1878 nach dem Auslande verkauft.)

655. Bambo.

Geb. 1869, dunkelrothbraun.

Vater: Kimme No. 568.

Mutter: Tesca No. 560, von Florian No. 396.

1. Grossmutter: aus der Kassandra No. 251.

2. Grossmutter: Kassandra No. 251, von Alcibiades No. 105.

Besitzer: Bernh. Battermann, Bardenfleth, später Kimme, Nordermoor, dann Feldhus, Chorengelshaus.

(Bambo ist 1874 nach dem Auslande verkauft.)

656. Vivat.

Geb. 1869, rothbraun.

Vater: Florian No. 396.

Mutter: Muda I No. 557, von Young Duke of Cleveland No. 200.

Besitzer: D. A. Kimme, Nordermoor, Amt Elsfleth.

(Vivat ist 1873 nach Holland verkauft.)

657. Brion.

Geb. 1869, hellrothbraun, Aalstrich.

Vater: Agamemnon No. 560.

Besitzer: J. H. Mains, Oldenbrok.

658. Basly.

Geb. 1869, rothbraun, kleiner Stern, linker Hinterfuss weiss.

Vater: Florian No. 396.

Besitzer: H. G. Hayen, Wehrder, Stedingerland.

659. Naumann.

Geb. 1869, dunkelbraun.

Vater: Nathan No. 366.

Mutter: von Luks All No. 166.

Besitzer: Gerh. Bremer, Hohelucht, später L. Wohltmann, Borgstede, Amt Varel.

660. Albinus.

(1875 III. Staatspreis.)

Geb. 1869, hellrothbraun, kleiner Stern, linker Hinterfuss weiss.

Vater: Landessohn No. 157.

Besitzer: Thierarzt Bollmann, Jader-Altendeich bei Jade. Spätere Besitzer: H. Schmidt's Erben, Neuenfelde; Feldhus, Chorengelshaus, G. Busch, Colmar, und Müller und Ebeling, Abbehausergroden.

661. Stern.

Geb. 1869, dunkelbraun, kleiner Stern.

Vater: Läufer No. 557.

Mutter: von „Der Noble“ No. 145.

Besitzer: R. Burhop, Schweiburg.

(Stern ist 1873 nach dem Auslande verkauft.)

662. Franz.

Geb. 1869, hellrothbraun.

Vater: Garibaldi No. 204.

Besitzer: Iko Iben, Wichtens, später H. Sassen, Tettenseraltengroden, Amt Jever.

(Franz ist 1874 nach dem Auslande verkauft.)

663. Atleth.

Geb. 1869, dunkelbraun.

Vater: Timotheus No. 520.

Besitzer: H. J. Dierks, Mittelgarms bei Garms.

664. Hauf.

Geb. 1868, rothbraun.

Vater: Titus No. 429.

Mutter: Grisette No. 449, von Jader No. 182.

Grossmutter: Rosa No. 213.

Besitzer: H. Janssen, Heidmühle.

665. Faust.

Geb. 1869, rothbraun, kleiner Stern.

Vater: Emanuel No. 506.

Mutter: Ida No. 318, von Bönings Augustus No. 176.

Besitzer: O. Harms, Sanderbusch.

(Faust ist 1874 nach dem Auslande verkauft.)

666. Veteran.

Geb. 1869, rothbraun, rechter Hinterfuss weiss.

Vater: Ottokar No. 419.

Mutter: von Darius No. 187, aus der Martha No. 230.

Grossmutter: Martha No. 230, von Heros No. 102.

Besitzer: G. von Münster, Hofswürden, Amt Butjadingen.

(Veteran ist 1873 nach dem Auslande verkauft.)

667. Tourist.

Geb. 1869, dunkelbraun.

Vater: Nelson No. 349.

Mutter: Tombola No. 550, von Orest No. 188.

Besitzer: F. Bielefeld, Sillens, Amt Butjadingen.

668. Ausbund.

Geb. 1869, schwarzbraun.

Vater: Radetzky No. 301.

Mutter: von Mirza No. 137.

Besitzer: R. J. Schipper, Nordenhamm.

(Ausbund ist 1873 nach Oesterreich verkauft.)

669. Pontalon.

Geb. 1869, dunkelbraun, rechter Hinterfuss Ballen weiss.

Vater: Consul No. 508.

Besitzer: Th. Martens, Ellwürden.

(Pontalon ist 1874 nach dem Auslande verkauft.)

670. Zauberer.

Geb. 1869, rothbraun.

Vater: Ostfriesischer Preis-Hengst Pluto.

Mutter: Hannov. Stute.

Besitzer: Müller & Ebeling, Abbehausergroden bei Abbehausen.

671. Domino.

Geb. 1869, dunkelrothbraun.

Vater: Der Gewaltige No. 422.

Besitzer: H. Hedden, Seefelder-Aussendeich, Amt Butjadingen.

(Domino ist 1873 nach dem Auslande verkauft.)

672. Lessing.

Geb. 1869, dunkelbraun, an der Oberlippe weisser Fleck.

Vater: Landessohn No. 157.

Mutter: von Nelson No. 349.

Besitzer: F. Wichmann, Neuhamm bei Abbehausen.

673. Täuber.

Geb. 1869, rothbraun, Stern.

Vater: Landessohn No. 157.

Mutter: Hannov. Stute von Waterford (H. G. B. No. 335.)

Besitzer: W. Becker, Tongern bei Abbehausen.

(Täuber ist 1874 nach dem Auslande verkauft.)

674. Werder.

Geb. 1869, rothbraun, kleiner Stern, beide Hinterfüsse weiss.

Vater: Landessohn No. 157.

Besitzer: F. W. Gäting, Esenshammer-Oberdeich, Amt Butjadingen.

(Werder ist 1873 nach dem Auslande verkauft.)

675. Hauptmann.

Geb. 1869, dunkelbraun.

Vater: vom Hannov. Landbesch. Ohio (H. G. B. No. 394.)

Mutter: Hannov. Stute.

Besitzer: H. W. & M. Lübben, Hartwarden bei Rodenkirchen.

(Hauptmann ist 1873 nach dem Auslande verkauft.)

676. Gesandter.

Geb. 1869, rothbraun.

Vater: Consul No. 508.

Mutter: von Landessohn No. 157.

Besitzer: D. Holsten, Schwei.

677. Rudolf.

Geb. 1869, schwarz, Stern, beide Hinterfüsse weiss.

Vater: Young Robert, Ostfriesisches Stammreg. No. 5.

Mutter: von Hannov. Landbesch. Windischgrätz (H. G. B. No. 469.)

Besitzer: G. Busch, Colmar, Amt Brake.

(Rudolf ist 1873 nach Baden verkauft.)

678. Vasall.

(1874 III. Staatspreis.)

Geb. 1869, rothbraun, linker Hinterfuss weiss.

Vater: Ottokar No. 419.

Mutter: Omina No. 534, von Darius No. 187.

Besitzer: R. Dierksen, Esenshammer-Oberdeich, Amt Butjadingen.

(Vasall ist 1875 nach dem Auslande verkauft.)

679. Golzwarder.

Geb. 1869, schwarzbraun, Stern, Schnippe, linker Hinterfuss weiss.

Vater: Agamemnon, No. 560.

Mutter: Tochter der Susanne No. 70.

Grossmutter: Susanne No. 70, von Alcibiades No. 105.

Besitzer: Joh. Addicks, Golzwarderwurp, Amt Brake.

(Golzwarder ist 1873 nach Baden verkauft.)

680. Pascha.

Geb. 1870, rothbraun, kleiner Stern.

Vater: Young Sultan No. 357.

Mutter: von Landessohn No. 157.

Besitzer: J. H. Grever, Hammel bei Lastrup.

681. Visbecker.

Geb. 1868, Goldfuchs, linker Hinterfuss weiss.

Vater: } Mecklenburger Abkunft.
Mutter: }

Besitzer: G. Diekhaus, Visbeck.

(Visbecker ist 1874 nach Bayern verkauft.)

682. Giftmischer.

Geb. 1869, dunkelrothbraun, rechter Vorder- und linker Hinterfuss weiss.

Vater: } Mecklenburger Abkunft.
Mutter: }

Besitzer: G. Diekhaus, Visbeck.
(Giftmischer ist 1873 nach dem Auslande verkauft.)

683. Filius.

Geb. 1870, rothbraun, Stern, rechter Hinterfuss weiss.

Vater: Florian No. 396.
Mutter: Vera No. 379, von Phönix No. 202.

Besitzer: J. D. Ebken, Westerstede.
(Filius ist 1874 nach Bayern verkauft.)

684. Monarch.

(1874 II. Staatspreis.)

Geb. 1870, hellrothbraun, beide Hinterfüsse weiss.

Vater: Kimme No. 568.
Mutter: von Mozart No. 194.

Besitzer: F. Niehaus, Sannum; von 1877 an Joh. Rawe, Donnerschwee bei Oldenburg.

685. Spartaner.

Geb. 1870, dunkelbraun.

Vater: Agamemnon No. 560.

Besitzer: Joh. Holsten, Eckfleth, Amt Elsfleth.
(Spartaner ist 1874 nach dem Auslande verkauft.)

686. Graf.

Geb. 1870, dunkelbraun.

Vater: Graf Wedel No. 461.

Besitzer: Joh. Holsten, Eckfleth, Amt Elsfleth.
(Graf ist 1874 nach dem Auslande verkauft.)

687. Günther.

Geb. 1870, dunkelrothbraun, kleiner Stern.

Vater: Agamemnon No. 560.

Besitzer: D. A. Kimme, Nordermoor, Amt Elsfleth.

(Günther ist 1874 nach dem Auslande verkauft.)

688. Neuenbroker.

(1874 II. Staatspreis.)

Geb. 1870, dunkelrothbraun.

Vater: Emanuel No. 506.

Mutter: von Luks All No. 166.

Besitzer: Joh. Böning, Neuenbrok: von 1879 an Fr. Hisje, Torsholt bei Westerstede.

(Neuenbroker ist 1882 crepirt.)

689. Elimar.

Geb. 1870, dunkelrothbraun.

Vater: Emanuel No. 506.

Mutter: Erna No. 499, von „Der Noble“ No. 145.

Besitzer: Joh. Hinrichs, Oldenbrok, später Kükens & Co., Schlüte bei Berne.

(Elimar ist 1876 crepirt.)

690. Schwede.

Geb. 1870, rothbraun.

Vater: Emanuel No. 506.

Mutter: von „Der Oldenburger“ No. 170.

Besitzer: Wwe. Böning, Neuenbrok.

(Schwede ist 1874 nach dem Auslande verkauft.)

691. Soldat.

Geb. 1870, rothbraun.

Vater: Kimme No. 568.

Besitzer: Chr. Gloystein, Bardenfleth.

(Soldat ist 1874 nach dem Auslande verkauft.)

692. Seehund.

Geb. 1869, schwarzbraun, kleiner Stern, linker Hinterfuss weiss.

Vater: Florian No. 396.

Besitzer: H. Schmidt, Neuenfelde, Amt Elsfleth.

(Seehund ist 1874 nach dem Auslande verkauft.)

693. Gallus.

Geb. 1870, schwarzbraun, rechter Hinterfuss Ballen weiss.

Vater: Graf Wedel No. 461.

Besitzer: H. Schmidt, Neuenfelde bei Elsfleth, später H. Wenke, Harmenhausen bei Berne.

(Gallus ist 1874 nach dem Auslande verkauft.)

694. Grenadier.

Geb. 1869, rothbraun.

Vater: Landessohn No. 157.

Besitzer: H. Schmidt, Neuenfelde, Amt Elsfleth.

(Grenadier ist 1873 nach dem Auslande verkauft.)

695. Valentin.

Geb. 1870, goldbraun, linker Hinterfuss weiss.

Vater: Nelson No. 349.

Mutter: von Luks All No. 166.

Besitzer: G. Ahlhorn, Jade.

(Valentin ist 1874 nach dem Auslande verkauft.)

696. Meteor.

Geb. 1870, rothbraun, beide Hinterfüsse weiss.

Vater: Nepos No. 572.

Mutter: Castrella No. 538, von Young Duke of Cleveland No. 200.

Grossmutter: von Menkes Senner No. 177.

Besitzer: Rud. Pape, Jaderbollenhagen bei Jade, später R. Pape und Cons. daselbst.

697. Zeus.

Geb. 1870, dunkelbraun.

Vater: Florian No. 396.

Mutter: Asta No. 385.

Besitzer: D. Hanken, Zetel.

698. Gardist.

Geb. 1870, Dunkelschimmel. Stern, rechter Vorder- und linker Hinterfuss weiss.

Vater: Caplan No. 571.

Mutter: aus einer Stute von Hector.

Grossmutter: von Hector No. 88.

Besitzer: G. v. Tungeln, Oldorf bei Varel.

(Gardist ist 1873 nach Mecklenburg-Schwerin verkauft.)

699. Degen.

Geb. 1870, rothbraun, Stern, rechter Hinterfuss niedrig weiss.

Vater: Dettmers Landessohn No. 351.

Mutter: von Garibaldi No. 204.

Besitzer: A. Mennen, Bübbens bei Hohenkirchen.

(Degen ist 1874 nach dem Auslande verkauft.)

700. Tom.

Geb. 1870, rothbraun, kleiner Stern.

Vater: Emanuel No. 506.

Grossmutter: von Nelson No. 349.

Besitzer: Hinr. Lüken, Strakens bei Waddewarden.

(Tom ist 1874 nach dem Auslande verkauft.)

701. Boreas.

(1876 III. Staatspreis.)

Geb. 1870, rothbraun, Stern.

Vater: General Graf Roon No. 578.

Mutter: von Luks All No. 166.

Besitzer: H. Heyen, Funnens bei Hohenkirchen.

702. Argos.

Geb. 1870, hellrothbraun, kleiner Stern.

Vater: Nelson No. 349.

Mutter: von Landessohn No. 157.

Besitzer: R. M. Remmers, Neu-Augusten-Groden bei Hohenkirchen.

(Argos ist 1874 nach dem Auslande verkauft.)

703. Almansor.

Geb. 1870, dunkelrothbraun.

Vater: Nathan No. 366.

Mutter: Hannov. Stute.

Besitzer: B. Hansing, Stick bei Tossens.

(Almansor ist 1873 nach Mecklenburg verkauft.)

704. Presto.

Geb. 1870, dunkelbraun.

Vater: Graf Wedel No. 461.

Mutter: Prema No. 591, von Banus No. 421.

Besitzer: G. von Münster, Hofswürden bei Eckwarden.

(Presto ist 1874 nach Bayern verkauft.)

705. Eulenspiegel.

Geb. 1870, rothbraun.

Vater: Nathan No. 366.

Mutter: von Regulus No. 197.

Besitzer: G. von Münster, Hofswürden bei Eckwarden.

(Eulenspiegel ist 1874 nach Bayern verkauft.)

706. Agent.

Geb. 1870, rothbraun.

Vater: Nelson No. 349.

Mutter: Tombola No. 550, von Orest No. 188.

Besitzer: H. Wulf, Moorsee bei Abbehausen.

(Agent ist 1873 nach Mecklenburg verkauft.)

707. Edel.

Geb. 1870, schwarzbraun.

Vater: Graf Wedel No. 461.

Besitzer: G. Busch, Colmar, Amt Brake.

(Edel ist 1874 nach Bayern verkauft.)

708. Medardus.

Geb. 1869, rothbraun, kleiner Stern, beide Hinterfüsse weiss.

Vater: Laconnay.

Besitzer: G. Meyer, Alte Canzlei bei Rodenkirchen.

(Medardus ist 1873 nach dem Auslande verkauft.)

709. Rysum.

Geb. 1868, schwarzbraun, Stern.

Vater: Cato.

Mutter: Limonnue.

Besitzer: G. Meyer, Alte Canzlei bei Rodenkirchen.

(Rysum ist 1874 nach dem Auslande verkauft.)

710. Normann.

Geb. 1868, hellrothbraun, Stern, beide Hinterfüsse und linker Vorderfuss weiss.

Vater: Normannen-Hengst Introuvable.

Mutter: Normannen-Stute Séduisante.

Besitzer: G. Meyer, Alte Canzlei, später W. Lübsen, Roddens, dann F. G. Feldhus, Chorengelshaus, von 1880 an G. v. Münster, Hofswürden bei Eckwarden.

711. Wilson.

Geb. 1870, dunkelbraun.

Vater: Graf Wedel No. 461.

Mutter: Acalea No. 588, von Nathan No. 366.

Grossmutter: von Garibaldi No. 204.

Besitzer: Lüder Coldewey, Golzwarden.

(Wilson ist 1874 nach dem Auslande verkauft.)

712. Popilius.

Geb. 1870, rothbraun.

Vater: Graf Wedel No. 461.

Mutter: Tochter der Proserpina.

Grossmutter: Proserpina No. 276, von Duke of Cleveland No. 167.

Besitzer: Joh. Addicks, Golzwarden.

713. Hans.

Geb. 1868, rothbraun, kleiner Stern.

Vater: Nero No. 523.

Besitzer: G. Wempen, Apen.

(Hans ist 1874 nach dem Auslande verkauft.)

714. Fritz.

Geb. 1867, rothbraun.

Vater: Nelson No. 349.

Mutter: Seraphine No. 439, von Landessohn No. 157.

Besitzer: W. Riesebieter, Isens.

(Fritz ist 1874 nach dem Auslande verkauft.)

715. Felix.

Geb. 1871, rothbraun, rechter Hinterfuss weiss.

Vater: Münsterländer No. 288.

Mutter: von Landessohn No. 157.

Besitzer: H. Grever, Löningen.

716. Ferdinand.

Geb. 1870, rothbraun.

Vater: Nelson No. 349.

Mutter: von Augustus No. 131.

Besitzer: G. Diekhaus, Visbeck.

(Ferdinand ist 1877 crepirt.)

717. Schiffer.

Geb. 1869, rothbraun, linker Hinterfuss weiss.

Vater: Nelson No. 349.

Mutter: von Landessohn No. 157.

Besitzer: H. Schmidt, Neuenfelde bei Elsfleth.

(Schiffer ist 1872 nach dem Auslande verkauft.)

718. Waldemar.

Geb. 1871, dunkelbraun.

Vater: Graf Wedel 461.

Mutter: Seraphine No. 439, von Landessohn No. 157.

Besitzer: H. Hörstmann & Co., Bünne bei Dinklage.

719. Roland.

Geb. 1871, dunkelbraun.

Vater: Young Duke of Cleveland No. 200.

Mutter: von Roland No. 235.

Besitzer: Ed. Meyer, Kuhlen, Amt Delmenhorst.

720. Peter.

Geb. 1871, hellbraun, kleiner Stern, Aalstrich.

Vater: Nelson No. 349.

Mutter: Pampelona No. 569.

Besitzer: C. R. Schwarting, Husum, später H. Schütte, Köterende bei Elsfleth.

721. Admiral.

Geb. 1871, dunkelbraun, kleiner Stern, linker Hinterfuss weiss.

Vater: Kimme No. 568.

Mutter: von Florian No. 396.

Besitzer: M. Pundt, Süderbrok, Stedingerland.

(Admiral ist 1874 nach dem Auslande verkauft.)

722. Oliver.

Geb. 1871, dunkelrothbraun.

Vater: Garibaldi No. 204.

Mutter: von Young Rustic No. 185.

Besitzer: M. Pundt, Süderbrok, Stedingerland.

723. Gambrianer.

Geb. 1871, rothbraun, linker Hinterfuss Ballen weiss.

Vater: Gambrinus No. 502.

Mutter: von Luks All No. 166.

Besitzer: D. A. Kimme, Nordermoor.

(Gambrianer ist 1874 nach dem Auslande verkauft.)

724. Arminius.

(In Bremen prämiirt.)

Geb. 1871, dunkelbraun, linker Hinterfuss weiss.

Vater: Kimme No. 568.

Mutter: Electra No. 419, von „Der Noble“ No. 145.

Besitzer: D. A. Kimme, Nordermoor. 1874 nach Bremen verkauft; 1886 von Gerdes, Morsee, wieder angekauft.

725. Schalk.

Geb. 1871, rothbraun.

Vater: General Steinmetz No. 563.

Besitzer: D. A. Kimme, Nordermoor, und H. Schmidt, Neuenfelde.
(Schalk ist 1874 nach dem Auslande verkauft.)

726. Schanor.

Geb. 1871, rothbraun, Stern.

Vater: Nathan No. 366.
Mutter: von „Der Oldenburger“ No. 170.

Besitzer: J. H. Mains, Oldenbrok.
(Schanor ist 1875 nach dem Auslande verkauft.)

727. Lulu.

Geb. 1869, hellrothbraun, einige weisse Haare vor der Stirn, linker Hinterfuss weiss.

Vater: Landessohn No. 157.
Mutter: von Blücher No. 350.

Besitzer: Thierarzt Bollmann, Jader-Altendeich bei Varel.
(Lulu ist 1873 nach dem Auslande verkauft.)

728. Schaper.

Geb. 1870, rothbraun.

Vater: General Steinmetz No. 563.
Mutter: von Ammerländer No. 115.

Besitzer: J. H. Mains, Oldenbrok; später Gebr. Schildt, Oldenbrok; 1877 an Joh. Grashorn, Rhade, und von diesem 1879 an H. Schütte, Köterende bei Elsfleth, verkauft.

729. Schäfer.

Geb. 1870, hellrothbraun, kleiner Stern.

Vater: Titus No. 429.

Besitzer: Heinr. Schmidt, Neuenfelde, Amt Elsfleth.
(Schäfer ist 1874 nach dem Auslande verkauft.)

730. Schlick.

Geb. 1871, schwarz.

Vater: Graf Wedel No. 461.

Besitzer: R. M. Remmers, Neu-Augustengroden bei Hohenkirchen.

731. Schlif.

Geb. 1871, dunkelbraun, kleiner Stern, beide Hinterfüsse weiss.

Vater: Agamemnon No. 560.

Mutter: von Governor No. 164.

Besitzer: A. Mennen, Bübbens, später G. v. Münster, Hofswürden bei Eckwarden.

732. Schlucker.

Geb. 1871, rothbraun.

Vater: General Steinmetz No. 563.

Besitzer: H. Heinen, Burg bei Jever.

733. Schreck.

Geb. 1871, dunkelrothbraun.

Vater: General Graf Roon No. 578.

Besitzer: A. H. Gerriets, Wiader-Altendeich bei Horumersiel.

734. Semper.

Geb. 1871, dunkelbraun, kleiner Stern, linker Hinterfuss weiss.

Vater: General Graf Roon No. 578.

Mutter: von Ostfriesischen Preishengst Robert.

Besitzer: G. W. Dudden, Neuwarfen bei Waddewarden.

735. Ruler.

Geb. 1871, Grauschimmel.

Vater: Sohn von Young Robert, Ostfriesisches Stammregister No. 5.

Besitzer: B. R. Ihnken, Jever.

(Ruler ist 1875 nach dem Auslande verkauft.)

736. Rubin.

Geb. 1871, rothbraun, beide Hinterfüsse weiss.

Vater: Young Duke of Cleveland No. 200.

Besitzer: E. J. Beckers, Carlseck bei Jever.

737. Rothbart.

Geb. 1871, rothbraun.

Vater: Kimme No. 568.

Mutter: von Landessohn No. 157.

Besitzer: D. Frerichs Wwe., Westergarms bei Jever.

(Rothbart ist 1875 nach dem Auslande verkauft.)

738. Seeräuber.

Geb. 1871, rothbraun, Stern, linker Hinterfuss weiss.

(In Ostfriesland angekauft.)

Besitzer: B. R. Ihnken, Jever.

739. Oheim.

Geb. 1871, dunkelbraun.

Vater: Sohn des Hannov. Ldbsch. Ohio (H. G. B. No. 394.)

Mutter: Tochter der Catharine.

Grossmutter: Catharine No. 196, von Martens alten Hengst No. 107.

Besitzer: Th. Martens, Ellwürden bei Abbehausen.

(Oheim ist 1874 nach dem Auslande verkauft.)

740. Sesanus.

Geb. 1871, dunkelrothbraun, beide Hinterfüsse weiss.

Vater: Agamemnon No. 560.

Mutter: Pomeranze No. 507, von Wasa No. 276.

Grossmutter: von Oldenbroker No. 181.

Besitzer: Th. Martens, Ellwürden bei Abbehausen.

(Sesanus ist 1874 nach dem Auslande verkauft.)

741. Shamrock.

Geb. 1871, dunkelrothbraun.

Vater: Graf Wedel No. 461.
Mutter: Hannov. Stute.

Besitzer: Hinr. Hedden, Seefelder-Aussendeich bei Seefeld.
(Shamrock ist 1875 nach Württemberg verkauft.)

742. Signal.

Geb. 1871, dunkelbraun.

Vater: Timotheus No. 520.
Mutter: Esperance No. 584, von Smuggler No. 418.
Grossmutter: von Ellwürder No. 151.

Besitzer: Joh. Müller, Gnadenfeld bei Seefeld.

743. Silvio.

Geb. 1871, rothbraun, kleiner Stern, linker Hinterfuss weiss.

Vater: Nelson No. 349.
Mutter: von Landessohn No. 157.

Besitzer: R. J. Schipper, Nordenhamm.

744. Herbert.

Geb. 1871, dunkelrothbraun.

Vater: Fürst Bismarck No. 609.
Mutter: von Lambert No 272.

Besitzer: Müller & Ebeling, Abbehausergroden bei Abbehausen.
(Herbert ist 1874 nach Bayern verkauft.)

745. Sir.

Geb. 1871, dunkelrothbraun, kleine Schnippe, rechter Hinterfuss weiss.

Vater: Graf Wedel No. 461.

Besitzer: B. Ascher, Moorsee.
(Sir ist 1874 nach dem Auslande verkauft.)

746. Sirius.

Geb. 1871, Fuchs, beide Hinterfüsse weiss.

Vater: Hannov. Landbesch. Süd (H. G. B. No. 716.)

Mutter: von Hannov. Ldbsch. Dechant (H. G. B. No. 514.)

Besitzer: H. und M. Lübben, Hartwarden bei Rodenkirchen.

(Sirius ist 1874 nach dem Auslande verkauft.)

747. Thomas.

Geb. 1871, dunkelbraun, linker Hinterfuss weiss.

Vater: Agamemnon No. 560.

Mutter: Dettmer's Landessohn No. 351.

Besitzer: Joh. Haase, Strückhausen, später G. Köster, Hammelwarder-Aussendeich bei Brake.

748. Smuggler.

Geb. 1871, schwarz.

Vater: Ostfriesischer Preishengst Steinmetz.

Besitzer: J. B. Schwarting, Strückhausen.

(Smuggler ist 1875 nach dem Auslande verkauft.)

749. Alba.

(1875 II. Staatspreis.)

Geb. 1871, rothbrauu.

Vater: Martin No. 582.

Mutter: von Nelson No. 349.

Besitzer: F. W. Gäting, Fsenshammer-Oberdeich.

(Alba ist 1880 nach Bayern verkauft.)

750. Snap.

Geb. 1871, rothbraun, Stern.

Vater: Nelson No. 349.

Mutter: von Castor No. 227.

Besitzer: H. Ruschmann, Rodenkirchen.

751. Walla.

Geb. 1871, rothbraun, einige weisse Haare vor der Stirn.

Vater: Graf Wedel No. 461.

Mutter: von Landessohn No. 157.

Besitzer: Joh. Addicks, Golzwarderwurp, von 1876 an F. G. Feldhus, Chorengelshaus bei Jade.

(Walla ist 1877 nach dem Auslande verkauft.)

752. Solam.

Geb. 1870, schwarzbraun, kleiner Stern, rechter Hinterfuss weiss.

Vater: Titus No. 429.

Mutter: Janka No. 631, von Walter No. 447.

Besitzer: R. W. Weerda, Accummersiel bei Fedderwarden.

(Solam ist 1874 nach dem Auslande verkauft.)

753. Soliman.

Geb. 1871, rothbraun.

Vater: Bosco No. 594.

Mutter: von Nathan No. 366.

Besitzer: R. M. Remmers, Neu-Augusten-Groden, später Th. Martens, Ellwürden bei Abbehausen.

(Soliman ist 1877 nach dem Auslande verkauft.)

754. Agrarier.

(1876 I. Staatspreis.)

Geb. 1872, rothbraun, Stern und Schnippe, linker Vorder- und Hinterfuss weiss.

Vater: Young Mozart No. 437.

Mutter: von Butjadinger No. 109.

Besitzer: H. Vorwerck, Cappeln bei Cloppenburg.

755. Othello.

(1877 III. Staatspreis.)

Geb. 1872, schwarz, linker Hinterfuss weiss.

Vater: Graf Wedel No. 461.

Besitzer: Hr. Wenke, Harmenhausen, später Rolf Wichmann, Holle in Stedingerland.

756. Stedinger.

(1876 II. Staatspreis.)

Geb. 1872, rothbraun.

Vater: Kimme No. 568.

Mutter: von Florian No. 396.

Besitzer: Chr. Schwarting, Husum in Stedingerland.

(Stedinger ist 1881 nach dem Auslande verkauft).

757. Standart.

Geb. 1872, rothbraun, beide Hinterfüsse weiss.

Vater: Young Mozart No. 437.

Mutter: Somma No. 572, von Ancus No. 332.

Grossmutter: von Prince William No. 165.

Besitzer: Georg Grashorn, Heckeln bei Berne.

(Standart ist 1876 nach dem Auslande verkauft.)

758. Schluck.

Geb. 1872, dunkelrothbraun, kleiner Stern, linker Hinterfuss weiss.

Vater: Atlas No. 639.

Mutter: von Luks All No. 166.

Besitzer: D. A. Kimme, Nordermoor bei Elsfleth.

(Schluck ist 1876 nach Dessau verkauft.)

759. Arnold.

Geb. 1871, dunkelrothbraun, Stern.

Vater: Agamemnon No. 560.
Mutter: von Governor No. 164.

Besitzer: J. H. Mains, Oldenbrok.
(Arnold ist 1876 nach dem Auslande verkauft.)

760. Emil I.

Geb. 1872, dunkelrothbraun, Stern.

Vater: Emanuel No. 506.
Mutter: Principessa No. 600, von Opus No. 489.
Grossmutter: Hannov. Stute.

Besitzer: Joh. Böning, Neuenbrok.

761. Sturm.

Geb. 1872, Dunkelfuchs.

Vater: Young Duke of Cleveland No. 200.
Mutter: von Honnen-Hengst.

Besitzer: Heinr. Schmidt, Neuenfelde bei Elsfleth.
(Sturm ist 1875 nach dem Auslande verkauft.)

762. Süd.

Geb. 1873, rothbraun, beide Hinterfüsse weiss.

Vater: Graf Wedel No. 461.
Mutter: Nathalia No. 437, von Landessohn No. 157.
Grossmutter: Rosa No. 326, von Augustus No. 131.

Besitzer: G. Gerdes, Stollhamm.

763. West.

Geb. 1872, rothbraun.

Vater: Emanuel No. 506.

Besitzer: J. Fr. Duhm, Godensholt bei Apen.
(West ist 1875 nach dem Auslande verkauft.)

764. Nord.

Geb. 1872, dunkelrothbraun, linker Hinterfuss weiss.

Vater: Fürst Bismarck No. 609.

Mutter: von Landessohn No. 157.

Besitzer: Thierarzt Bollmann, Jade.

765. Ost.

Geb. 1872, dunkelbraun.

Vater: Graf Wedel No. 461.

Mutter: Antha No. 590, von „Der Gewaltige“ No. 422.

1. Grossmutter: von Romulus No. 184.

2. Grossmutter: von Heros No. 102.

Besitzer: F. G. Feldhus, Chorengelshaus bei Jade.

(Ost ist 1875 nach Bayern verkauft.)

766. Südpol.

Geb. 1872, dunkelrothbraun, rechter Hinterfuss weiss.

Vater: Fürst Bismarck No. 609.

Mutter: von Young Duke of Cleveland No. 200.

Besitzer: F. G. Feldhus, Chorengelshaus bei Jade.

(Südpol ist 1875 nach Oesterreich verkauft.)

767. Radical.

Geb. 1872, rothbraun.

Vater: Graf Wedel No. 461.

Mutter: von Landessohn No. 157.

Besitzer: R. Weerda, Accummersiel bei Wilhelmshafen.

(Radical ist 1875 nach dem Auslande verkauft.)

768. Romeo.

Geb. 1872, Hellfuchs.

Vater: Trumpf No. 628.

Mutter: Ostfriesische Preisstute Regina.

Besitzer: J. C. Daun, Mittelwarfen, Amt Jever.

769. Rock.

Geb. 1872, rothbraun.

Vater: Enkel des Nelson No. 349.

Besitzer: Dauen & Gerriets, Nauens bei Hooksiel.

(Rock ist 1876 nach dem Auslande verkauft.)

770. Robur.

Geb. 1872, hellrothbraun, beide Hinterfüsse weiss.

Vater: Gideon No. 551.

Besitzer: Edo Oltmanns, Suddens bei Waddewarden.

771. Ramboldt.

Geb. 1872, rothbraun, grosser Stern.

Vater: Nelson No. 349.

Mutter: von Young Duke of Cleveland No. 200.

Besitzer: E. S. Gralfs, Pulvermacherei bei Jever.)

(Ramboldt ist 1875 nach dem Auslande verkauft.)

772. Robin.

Geb. 1872, rothbraun, linker Hinterfuss weiss.

Vater: Kimme No. 568.

Mutter: Ottilie No. 407, von Grube's Alcibiades No. 192.

Besitzer: G. Ohmstede, Horum bei Horumersiel.

773. Ramiro.

Geb. 1872, dunkelbraun, stichelhaarig.

Vater: Agamemnon No. 560.

Besitzer: B. R. Ihnken, Jever, später Ed. Laverentz, Frieschenmoor, Amt Brake.

774. Ramm.

Geb. 1872, dunkelbraun, Stern.

Vater: Agamemnon No. 560.

Mutter: von Dettmer's Landessohn No. 351.

Besitzer: A. Mennen, Bübbens bei Hohenkirchen.

(Ramm ist 1876 nach dem Auslande verkauft.)

775. Agent.

Geb. 1872, dunkelbraun, Stern.

Vater: Agamemnon No. 560.

Mutter: von Dettmer's Landessohn No. 351.

Besitzer: A. Mennen, Bübbens bei Hohenkirchen.

(Agent ist 1879 nach Bayern verkauft.)

776. Bachus.

(1876 II. Staatspreis.)

Geb. 1872, rothbraun.

Vater: Timotheus No. 520.

Mutter: von Mambrino No. 220.

Besitzer: U. W. Lübsen, Roddens bei Eckwarden; später G. Diekkaus, Visbeck; dann H. G. Hörstmann, Bünne, Münsterland.

777. Ranger.

Geb. 1872, rothbraun, rechter Hinterfuss weiss, linker Hinterfuss weisser Fleck.

Vater: Nelson No. 349.

Mutter: von Mambrino No. 220.

Besitzer: U. W. Lübsen, Roddens bei Eckwarden.

(Ranger ist 1877 nach dem Auslande verkauft.)

778. Achilles.

Geb. 1872, dunkelrothbraun.

Vater: Agamemnon No. 560.

Mutter: von Dettmer's Landessohn No. 351.

Besitzer: Müller & Ebeliug, Abbehausergroden: später H. Peters & Co., Isens bei Burhave.

(Achilles ist 1877 crepirt.)

779. Racker.

Geb. 1872, rothbraun.

Vater: Nelson No. 349.

Mutter: Florida No. 567, von einem Sohn von Luks All No. 166.

Besitzer: G. v. Münster, Hofswürden bei Eckwarden.

780. Rehder.

Geb. 1871, dunkelrothbraun.

Vater: Der Gewaltige No. 422.

Mutter: von Young Rustic No. 185.

Besitzer: A. Schriefer, Sannau in Stedingerland.

781. Reinecke.

Geb. 1872, schwarzbraun.

Vater: Emanuel No. 506.

Besitzer: L. Schmidt, Stiedtenkron bei Nordenhamm.

(Reinecke ist 1875 nach dem Auslande verkauft.)

782. Reinhard.

Geb. 1872, dunkelrothbraun.

Vater: Martin No. 582.

Mutter: von Lübsen's Oldenburger No. 266.

Besitzer: L. Schmidt, Stiedtenkron bei Nordenhamm.

(Reinhard ist 1876 nach dem Auslande verkauft.)

783. Rex.

Geb. 1872, dunkelbraun, Stern, linker Hinterfuss weiss.

Vater: Kimme No. 568.

Mutter: Fenna No. 436, von Young Landessohn No. 199.

1. Grossmutter: aus der Bajadere No. 189, von Traber No. 147.

2. Grossmutter: Bajadere No. 189, von Brutus No. 135.

Besitzer: H. Wulf, Neuhamm bei Atens.

784. Bison.

Geb. 1872, dunkelbraun.

Vater: Fürst Bismarck No. 609.

Mutter: von Nelson No. 349.

Besitzer: Th. Martens, Ellwürden bei Abbehausen.

(Bison ist 1876 nach Bayern verkauft.)

785. Rinaldo.

Geb. 1872, schwarzbraun, kleiner Stern, rechter Hinterfuss niedrig weiss.

Vater: Martin No. 582.

Mutter: Hannov. Stute.

Besitzer: Th. Martens, Ellwürden bei Abbehausen.

(Rinaldo ist 1875 nach dem Auslande verkauft.)

786. Quilow.

Geb. 1872, dunkelrothbraun.

Vater: Atlas No. 639.

Mutter: Ulla No. 647, von Wallenstein No. 524.

Grossmutter: von Wasa No. 276.

Besitzer: W. Renken, Schwei.

(Quilow ist 1875 nach Bayern verkauft.)

787. Quintus.

Geb. 1872, dunkelrothbraun.

Vater: Agamemnon No. 560.

Mutter: von Dettmer's Landessohn No. 351.

Besitzer: G. Busch, Colmar, später Mains, Oldenbrok.

788. Clodius.

Geb. 1872, schwarz.

Vater: Carl No. 614.

Mutter: von Darius No. 187.

Besitzer: G. Busch, Colmar, Amt Brake.

(Clodius ist 1878 nach dem Auslande verkauft.)

789. Prosper.

Geb. 1872, dunkelbraun.

Vater: Graf Wedel No. 461.

Mutter: Theodora No. 395, von „Der Oldenburger" No. 170.

Besitzer: D. Gristede, Frieschenmoor bei Ovelgönne.

790. Ottokar.

Geb. 1871, dunkelrothbraun, beide Hinterfüsse weiss.

Vater: Fürst Bismarck No. 609.

Mutter: von Landessohn No. 157.

Besitzer: H. und M. Lübben, Hartwarden bei Rodenkirchen.

(Ottokar ist 1875 nach dem Auslande verkauft.)

791. Protector.

Geb. 1872, rothbraun.

Vater: Jonas No. 596.

Mutter: von Liebling No. 134.

Besitzer: Aug. Töllner, Golzwarden.

(Protector ist 1875 nach dem Auslande verkauft.)

792. Ossian.

Geb. 1872, dunkelbraun.

Vater: Agamemnon No. 560.

Besitzer: B. Ascher, Moorsee, später Joh. Rütemann, Moorhausen bei Altenhuntorf.

793. Prophet.

Geb. 1872, schwarz.

Vater: Bosco No. 594.

Mutter: von Young Duke of Cleveland No. 200.

Besitzer: H. Gloystein, Dalsper bei Elsfleth.

794. Wamba.

Geb. 1872, dunkelbraun, kleine Schnippe, linker Hinterfuss weiss.

Vater: Graf Wedel No. 461.

Mutter: von Young Landessohn No. 199.

Besitzer: H. Lüken, Rhaude, später H. Gloystein, Dalsper bei Elsfleth.

(Wamba ist 1876 nach dem Auslande verkauft.)

795. Prodigal.

Geb. 1873, rothbraun.

Vater: Nelson No. 349.

Mutter: von Augustus No. 131.

Besitzer: Th. Martens, Ellwürden bei Abbehausen.

(Prodigal ist 1876 nach Bayern verkauft.)

796. Pretender.

Geb. 1873, dunkelbraun.

Vater: Graf Wedel No. 461.

Mutter: Iris No. 585, von Nelson No. 349.

Besitzer: R. J. Schipper, Nordenhamm.

(Pretender ist 1878 nach dem Auslande verkauft.)

797. Presto.

Geb. 1873, dunkelbraun, rechter Hinterfuss weiss.

Vater: Thimotheus No. 520.

Mutter: Leonide No. 629, von Graf Wedel No. 461.

Besitzer: W. von Münster, Deichhof bei Stollhamm.

798. Porter.

Geb. 1873, dunkelrothbraun, beide Hinterfüsse weiss.

Vater: Kimme No. 568.

Mutter: von Florian No. 396.

Besitzer: Müller & Ebeling, Abbehausergroden bei Abbehausen.

(Porter ist 1876 nach dem Auslande verkauft.)

799. Pontiff.

Geb. 1872, dunkelbraun.

Vater: Florian No. 396.

Mutter: von Ajax No. 195.

Besitzer: Müller & Ebeling, Abbehausergroden bei Abbehausen.

800. Robust.

(1876 II. Angeldspreis und 1877 II. Staatspreis.)

Geb. 1873, rothbraun.

Vater: Emanuel No. 506.

Mutter: von Tannhäuser No. 190.

Besitzer: Müller & Ebeling, Abbehausergroden, von 1877 an Peters und Cons., Isens bei Burhave.

(Robust ist 1882 nach Bayern verkauft.)

801. Polder.

Geb. 1872, dunkelbraun.

Vater: General Steinmetz No. 563.

Besitzer: H. Wulf, Neuhamm bei Atens.

802. Tancred.

(1878 II. Staatspreis.)

Geb. 1873, dunkelbraun, rechter Hinterfuss Ballen weiss.

Vater: Graf Wedel No. 461.

Mutter: von Landessohn No. 157.

Besitzer: H. Tantzen, Grönland, später Franksen & Co., Ruhwarden bei Langwarden.

(Tancred ist 1882 nach Bayern verkauft.)

803. Podesta.

Geb. 1873, rothbraun.

Vater: Atlas No. 639.

Mutter: Geva No. 651, von Wallenstein No. 524.

1. Grossmutter: Caroline No. 466, von Darius No. 187.

2. Grossmutter: von Thanadar No. 229.

Besitzer: Wilh. Renken, Schwei.

804. Plenipo.

Geb. 1873, dunkelrothbraun.

Vater: Fürst Bismarck No. 609.

Mutter: von Graf Wedel No. 461.

Besitzer: Wilh. Renken, Schwei.

805. Pilger.

Geb. 1873, dunkelrothbraun.

Vater: Bosco No. 594.

Mutter: Ora No. 670, von Young Duke of Cleveland No. 200.

Besitzer: H. und M. Lübben, Hartwarden, später Klävemann, Rövekamp bei Oldenburg, dann J. H. Wichmann, Neuenhuntorfer-Buttel in Stedingerland.

806. Kildare.

Geb. 1873, rothbraun, rechter Hinterfuss weiss.

Vater: Kimme No. 568.

Mutter: Dongola No. 562, von Garibaldi No. 204.

Grossmutter: von Luks All No. 166.

Besitzer: Ed. Lübben, Sürwürden, von 1877 an Thierarzt Bollmann, Jader-Altendeich bei Jade.

807. Crassus.

Geb. 1873, dunkelbraun.

Vater: Kimme No. 568.

Besitzer: G. Busch, Colmar, später A. Addicks und Busch, Hammelwardermoor bei Brake.

(Crassus ist 1879 nach dem Auslande verkauft.)

808. Pictor.

Geb. 1873, rothbraun.

Vater: Young Duke of Cleveland No. 200.

Mutter: von Landessohn No. 157.

Besitzer: Chr. Heye, Strückhausen.

(Pictor ist 1876 nach Bayern verkanft.)

809. Kilian.

Geb. 1873, rothbraun.

Vater: Golzwarder No. 679.

Mutter: Fabia No. 553, von Lambertus No. 362.

Besitzer: Aug. Töllner, Golzwarden.

810. Daheim.

Geb. 1872, schwarz, kleiner Stern, beide Hinterfüsse weiss.

Vater: Agamemnon No. 560.

Mutter: von David No. 275.

Besitzer: Heinr. Gräper, Sandfeld bei Brake.

811. Lothar.

Geb. 1872, dunkelrothbraun, linker Hinterfuss weiss.

Vater: Rudi No. 233.

Mutter: von Young Rustic No. 185.

Besitzer: H. Bollmann, Jade.

812. Master.

Geb. 1873, dunkelbraun, beide Hinterfüsse weiss.

Vater: Kimme No. 568.

Mutter: von Florian No. 396.

Besitzer: J. G. Feldhus, Chorengelshaus, Amt Varel.

(Master ist 1877 nach dem Auslande verkauft.)

813. Nordost.

Geb. 1873, rothbraun.

Vater: Generalfeldmarschall Graf Moltke No. 570.

Mutter: von Ajax No. 195.

Besitzer: G. Jürgens, Tengshausen bei Minsen.

814. Südost.

Geb. 1873, hellrothbraun, kleiner Stern, linker Hinterfuss weiss

Vater: Ottokar No. 419.

Besitzer: J. P. Hagens Wwe., Mehringsburg bei Hooksiel.

815. Nordwest.

Geb. 1873. rothbraun.

Vater: Fürst Bismarck No. 609.

Besitzer: G. Cornelius Wwe., Osterdeichhof bei Garms.

(Nordwest ist 1876 nach dem Auslande verkauft.)

816. Südwest.

Geb. 1873, rothbraun, Stern, rechter Hinterfuss weiss.

Vater: Roemer No. 634.

Besitzer: G. Rienitz, Sandel, von 1878 an Rabben & Feldhus, Aschhauserfeld bei Zwischenahn.

817. Kabul.

Geb. 1873, schwarzbraun, Stern.

Vater: Roemer No. 634.

Besitzer: G. Rienitz, Sandel.

818. Nabob.

Geb. 1873, rothbraun, Stern, beide Hinterfüsse weiss.

Vater: Albion No. 615.

Besitzer: R. M. Remmers, Neu-Augustengroden bei Hohenkirchen.

(Nabob ist 1876 nach dem Auslande verkauft.)

819. Lustig.

Geb. 1873, rothbraun, Stern.

Vater: Albinus No. 660.

Besitzer: R. Dauen, Nauens bei Hooksiel.

(Lustig ist 1877 nach dem Auslande verkauft.)

820. Geldmann.

(1876 II. Angeldpreis.)

Geb. 1873, dunkelbraun, beide Hinterfüsse weiss.

Vater: Atlas No. 639.

Besitzer: R. M. Remmers, Neu-Augustengroden, später B. Ohmstede, Jever, 1883 G. Ohmstede, Fedderwarden.

(Geldmann ist 1885 crepirt.)

821. Thaler.

Geb. 1873, dunkelbraun, einige weisse Haare vor der Stirn.

Vater: Titus No. 429.

Besitzer: R. M. Remmers, Neu-Augustengroden, später Rolf Wichmann, Holle bei Wüsting.

(Thaler ist 1877 nach dem Auslande verkauft.)

822. Opus.

Geb. 1873, rothbraun.

Vater: General Graf Roon, No. 578.

Besitzer: S. Meppen, Gr. Eilshausen bei Garms.

(Opus ist 1876 nach Bayern verkauft.)

823. Kingdom.

Geb. 1873, hellrothbraun, kleiner Stern.

Vater: Nelson No. 349.

Besitzer: F. J. Fooken, Potthuse bei Hohenkirchen.

(Kingdom ist 1877 nach dem Auslande verkauft.)

824. Tutti.

Geb. 1873, dunkelrothbraun, kleiner Stern.

Vater: Titus No. 429.

Besitzer: J. Gerdes, Schönhörn bei Middoge.

825. Feldherr.

Geb. 1873, braun.

Vater: General Graf Roon No. 578.

Mutter: Janka No. 631, von Walter No. 447.

Besitzer: S. R. Janssen, Sophiengroden bei Garms.

(Feldherr ist 1877 nach dem Auslande verkauft.)

826. Wassermann.

Geb. 1873, rothbraun, einige weisse Haare vor der Stirn.

Vater: Nelson No. 349.

Mutter: Marette No. 606, von Graf Wedel No. 461.

Grossmutter: von Martens alten Hengst No. 107.

Besitzer: A. Mennen, Bübbens bei Hohenkirchen.

827. Eisenmann.

Geb. 1873, hellrothbraun.

Vater: Prinz Friedrich Carl No. 561.

Besitzer: H. Weerda, Roffhausen bei Sande.

(Eisenmann ist 1877 nach dem Auslande verkauft.)

828. Lobesan.

Geb. 1873, Dunkelfuchs.

Vater: Rothbart No. 629.

Besitzer: A. H. Gerriets, Wiarder-Altendeich, später A. Folkers, Sillenstede.

829. Emir.

Geb. 1873, rothbraun, einige weisse Haare vor der Stirn.

Vater: Emanuel No. 506.

Mutter: Anthea No. 595, von Young Landessohn No. 199.

1. Grossmutter: Actio No. 357, v. Prince William No. 165.

2. Grossmutter: Gabriele No. 168, von Wüstinger No. 144.

Besitzer: J. H. Dannemann, Westerburg, 1885 J. H. Niehaus, Sannum, 1886 Zeller Niemann, Bunnen in Münsterland.

830. Knappe.

Geb. 1873, schwarzbraun, Stern.

Vater: General Steinmetz No. 563.
Mutter: Asima No. 596, von Titus No. 429.
1. Grossmutter: aus der Hulda.
2. Grossmutter: Hulda No. 243, von Young Sportsman No. 152.

Besitzer: R. Weerda, Accumersiel bei Wilhelmshafen.
(Knappe ist 1877 nach dem Auslande verkauft.)

831. Köhler.

Geb. 1873, rothbraun.

Vater: Graf Wedel No. 461.
Mutter: von Young Duke of Cleveland No. 200.

Besitzer: R. Weerda, Accummersiel, später Feldhus, Chorengelshaus bei Jade.
(Köhler ist 1877 nach dem Auslande verkauft.)

832. Kutscher.

Geb. 1873, rothbraun.

Vater: Nelson No. 349.
Mutter: Florida No. 567, von einem Sohn von Luks All No. 166.

Besitzer: C. Lüken, Jever.
(Kutscher ist 1879 nach dem Auslande verkauft.)

833. Varus.

(1877 I. Staatspreis.)

Geb. 1873, rothbraun.

Vater: Kimme No. 568.
Mutter: von Young Landessohn No. 199.

Besitzer: G. Jaspers, Schwichteler, von 1883 an J. Grasshorn, Rahde, Amt Wildeshausen.
(Varus ist 1888 nach dem Auslande verkauft.)

834. Kuno.

Geb. 1873, rothbraun.

Vater: Nelson No. 349.

Besitzer: G. Wempe, Apen.

835. Klumpatsch.

Geb. 1873, dunkelbraun.

Vater: Hannov. Landbesch. Diedrich (H. G. B. No. 764.)

Besitzer: G. Wempe, Apen.

836. Kumpan.

Geb. 1872, dunkelbraun, linker Vorder- und Hinterfuss weiss.

Vater: Agamemnon No. 560.

Mutter: Lydia No. 488, von Garibaldi No. 204.

Grossmutter: Petronella No. 322, von Jader No. 182.

Besitzer: Joh. Fr. Duhm, Godensholt bei Apen.

(Kumpan ist 1876 nach dem Auslande verkauft.)

837. Kulan.

Geb. 1873, goldbraun, kleiner Stern und Schnippe, linker Hinterfuss weiss.

Vater: Rudi No. 233.

Mutter: von „Der Noble“ No. 145.

Besitzer: C. R. Schwarting, Husum in Stedingerland.

(Kulan ist 1877 crepirt.)

838. Mongole.

(1876 I. Angeldpreis.)

Geb. 1873, rothbraun, linker Hinterfuss weiss.

Vater: Kimme No. 568.

Mutter: Mola II No. 556, von Mozart No. 194.

Besitzer: H. Schildt, Nordermoor bei Elsfleth.

839. Denker.

Geb. 1873, dunkelrothbraun.

Vater: General-Feldmarschall Graf Moltke No. 570.

Mutter: Gudulla No. 618, von Young Landessohn No. 199.

Grossmutter: Erna No. 499, von „Der Noble“ No. 145.

Besitzer: H. C. Büsing, Oldenbrok.

840. Colon.

Geb. 1873, rothbraun, beide Hinterfüsse niedrig weiss.

Vater: Kimme No. 568.

Mutter: Brigitta No. 480, von Adrast No. 203.

Besitzer: D. A. Kimme, Nordermoor bei Elsfleth.

(Colon ist 1877 nach dem Auslande verkauft.)

841. Zeller.

Geb. 1873, dunkelbraun, kleiner Stern.

Vater: Albion No. 615.

Mutter: von Titus No. 429.

Besitzer: Böning Wwe., Neuenbrok.

(Zeller ist 1879 nach dem Auslande verkauft.)

842. Emil II.

Geb. 1873, dunkelbraun, Stern, rechter Hinterfuss weiss.

Vater: Emanuel No. 506.

Mutter: von Honnen Hengst.

Besitzer: Hinr. Gloystein, Dalsper bei Elsfleth.

843. Aron.

Geb. 1873, rothbraun, beide Hinterfüsse weiss.

Vater: Agamemnon No 560.

Mutter: von Governor No. 164.

Besitzer: Joh. Schildt, Oldenbrok.

844. Tickler.

Geb. 1873, dunkelrothbraun, Stern.

Vater: Titus No. 429.

Mutter: von Young Duke of Cleveland No. 200.

Besitzer: Gebr. Schildt, Oldenbrok, später H. Gerdes, Ranzenbüttel, dann Thierarzt Bollmann, Jader-Altendeich bei Jade.

845. Norval.

Geb. 1873, hellbraun.

Vater: Stallmeister No. 635.

Besitzer: H. Schmidt Erben, Neuenfelde bei Elsfleth.

846. Armin.

(1877 II. Staatspreis.)

Geb. 1873, dunkelbraun.

Vater: Kimme No. 568.

Besitzer: H. Schmidt Erben, Neuenfelde. Spätere Besitzer: Joh. Grube, Altenhuntorf; G. Grashorn, Heckeln; Fr. Hespe, Donnerschwee bei Oldenburg.

(Armin ist 1888 crepirt.)

847. Rubini.

Geb. 1872, dunkelbraun.

Vater: Young Duke of Cleveland No. 200.

Mutter: von Young Rustic No. 185.

Besitzer: Ed. Meyer, Kuhlen, Amt Delmenhorst.

(Rubini ist 1877 nach dem Auslande verkauft.)

848. Normal.

Geb. 1873, rothbraun.

Vater: General-Feldmarschall Graf Moltke No. 570.

Besitzer: D. A. Kimme, Nordermoor.

849. Tobias.

Geb. 1872, dunkelbraun, linker Hinterfuss weiss.

Vater: Timotheus No. 520.

Mutter: von Romulus No. 184.

Besitzer: H. Hedden, Seefelder-Aussendeich bei Seefeld.

850. Grossfürst.

(1879 III. Staatspreis.)

Geb. 1874, dunkelbraun, kleiner Stern, rechter Hinterfuss weiss.

Vater: Graf Wedel No. 461.

Mutter: von Martens Senner No. 207.

Besitzer: Hinr. Hedden, Seefelder-Aussendeich bei Seefeld.

(Grossfürst ist 1887 nach Westfalen verkauft.)

851. Nordwind.

Geb. 1874, dunkelbraun.

Vater: Timotheus No. 520.

Mutter: Amasia No. 623, von Nelson No. 349.

Grossmutter: Vesta No. 545, von Nob No. 264.

Besitzer: Th. Martens, Ellwürden bei Abbehausen.

852. Ostwind.

Geb. 1874, rothbraun.

Vater: Kimme No. 568.

Besitzer: Th. Martens, Ellwürden bei Abbehausen.

(Ostwind ist 1877 nach Bayern verkauft.)

853. Südwind.

Geb. 1874, rothbraun, rechter Hinterfuss weiss.

Vater: Agamemnon No. 560.

Besitzer: Müller & Ebeling, Abbehausergroden bei Abbehausen, später Fr. Hisje zu Torsholt bei Westerstede.

(Südwind ist 1878 nach dem Auslande verkauft.)

854. Westwind.

Geb. 1874, dunkelbraun.

Vater: General-Feldmarschall Graf Moltke No. 570.

Mutter: von Romulus No. 184.

Besitzer: Müller & Ebeling, Abbehausergroden bei Abbehausen, später Ed. Laverentz, Frieschenmoor bei Strückhausen.

855. Nordländer.

Geb. 1874, schwarzbraun.

Vater: Normann No 710.

Mutter: von Lübsen's Oldenburger No. 266.

Besitzer: C. von Münster, Gauwe bei Stollhamm.

856. Nordeck.

Geb. 1874, dunkelrothbraun.

Vater: Graf Wedel No. 461.

Mutter: von Landessohn No. 157.

Besitzer: Adolf Martens, Eiding bei Blexen.

(Nordeck ist 1880 nach dem Auslande verkauft.)

857. Nordball.

Geb. 1874, dunkelbraun, kleiner Stern, linker Hinterfuss weiss.

Vater: Normann No. 710.

Besitzer: G. Müller, Seefeld.

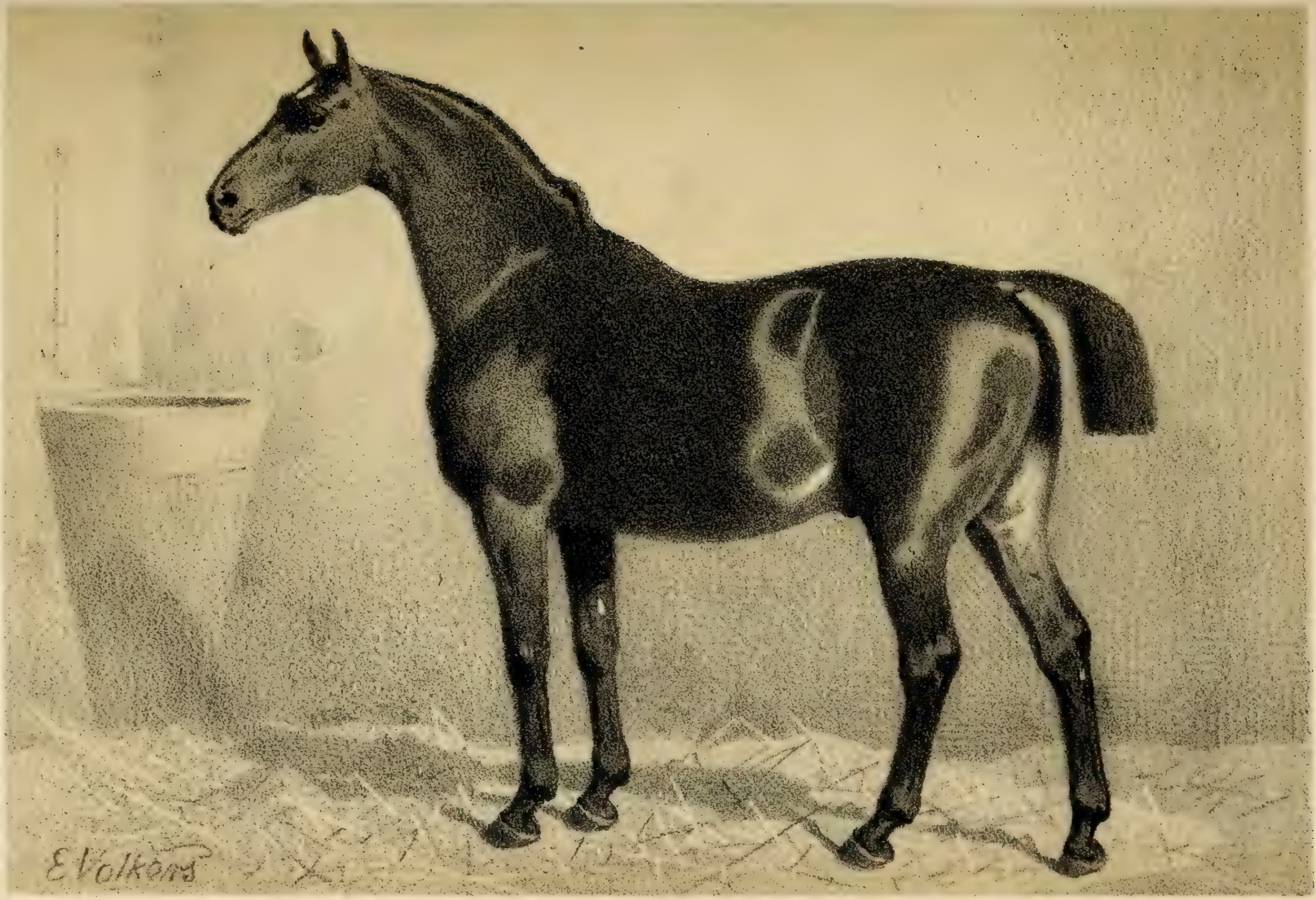

Nr. 860. Magnat, geb. 1874. Besitzer: H. Gräper — Hammelwarder-Moor.

858. Nabob.

Geb. 1874, schwarz, Stern, beide Vorderfüsse und linker Hinterfuss weiss.

Vater: Graf Wedel No. 461.

Besitzer: Gebr. Peters, Würbke bei Abbehausen.

859. Nassauer.

Geb. 1874, rothbraun.

Vater: Nelson No. 349.

Mutter: von Mambrino No. 220.

Besitzer: H. Hedden, Seefelder-Aussendeich bei Seefeld.

860. Magnat.

(1877 I. Angeldpreis, 1878 II. und 1882 I. Staatspreis.)

Geb. 1874, dunkelbraun, Stern.

Vater: Agamemnon No. 560.

Mutter: von Dettmer's Landessohn No. 351.

Besitzer: Heinr. Gräper, Hammelwardermoor-Sandfeld bei Brake.

861. Natrum.

Geb. 1874, rothbraun.

Vater: Nelson No. 349.

Mutter: von Graf Wedel No. 461.

Besitzer: A. Töllner, Golzwarden.

(Natrum ist 1878 nach dem Auslande verkauft.)

862. Amy.

Geb. 1874, rothbraun, Stern, linker Hinterfuss weiss.

Vater: Agamemnon No. 560.

Mutter: von Landessohn No. 157.

Besitzer: M. Haase, Frieschenmoor bei Strückhausen.

863. Pontus.

(1878 III. Staatspreis.)

Geb. 1874, dunkelbraun, Stern und Schnippe, rechter Hinterfuss weiss.

Vater: Normann No. 710.
Mutter: von Orest No. 188.

Besitzer: F. W. Gäting, Esenshammer-Oberdeich bei Esenshamm.
(Pontus ist 1881 crepirt.)

864. Anton.

Geb. 1874, rothbraun.

Vater: Graf Anton Günther No. 619.
Mutter: von Wasa No. 276.

Besitzer: D. Wulf, Schwei.

865. Kabul.

Geb. 1874, rothbraun.

Vater: Elimar No. 689.
Mutter: Marra No. 498, von Roland No. 235.

Besitzer: Wwe. Beckhusen, Strückhausen.
(Kabul ist 1877 nach Holstein verkauft.)

866. Köster.

Geb. 1874, rothbraun.

Vater: Atlas No. 639.

Besitzer: Hinr. Hedden, Süderschwei bei Schwei.

867. Cantor.

Geb. 1874, dunkelrothbraun.

Vater: Young Duke of Cleveland No. 200.
Mutter: von Young Landessohn No. 199.

Besitzer: F. G. Feldhus, Chorengelshaus bei Jade.
(Cantor ist 1877 nach Hessen verkauft.)

868. Lehrling.

Geb. 1874, rothbraun, Stern, beide Hinterfüsse weiss.

Vater: General Graf Roon No. 578.

Mutter: von Antonius No. 252.

Grossmutter: von Leo No. 33.

Besitzer: R. Dauen, Nauens bei Hooksiel.

(Lehrling ist 1877 nach dem Auslande verkauft.)

869. Geselle.

Geb. 1874, dunkelbraun, kleiner Stern.

Vater: General Graf Roon No. 578.

Mutter: Ostfriesischer Preishengst Young Robert (Ostfriesisches Stammregister No. 5).

Besitzer: J. Bremer, Neu-Friedrikengroden bei Hohenkirchen.

(Geselle ist 1877 nach dem Auslande verkauft.)

870. Meister.

Geb. 1874, dunkelbraun, kleiner Stern.

(In Ostfriesland angekauft.)

Besitzer: A. Jürgens, Friedrich-Augustengroden bei Hohenkirchen.

871. Kalga.

Geb. 1874, rothbraun.

Vater: Vasall No. 678.

Besitzer: Anton Mennen, Bübbens, von 1879 an Zeller Vorwerk, Cappeln bei Cloppenburg.

872. Kew.

Geb. 1874, rothbraun, rechter Hinterfuss weiss.

(In Ostfriesland angekauft.)

Besitzer: Anton Mennen, Bübbens bei Hohenkirchen.

(Kew ist 1878 crepirt.)

873. Steinmann.

Geb. 1874, rothbraun, einige weisse Haare vor der Stirn.

Vater: General Steinmetz No. 563.

Besitzer: R. W. Weerda, Accummersiel bei Wilhelmshafen.

874. Ketzer.

Geb. 1874, dunkelbraun.

Vater: Titus No. 429.

Besitzer: H. Weerda, Roffhausen, von 1878 an H. A. Janssen, Haidmühle.

875. Kansas.

Geb. 1874, rothbraun, beide Hinterfüsse weiss.

Vater: Hannov. Hengst Pluto.

Besitzer: M. Schipper, Himmelreich bei Fedderwarden.

876. Stallknecht.

Geb. 1874, rothbraun, kleiner Stern, linker Hinterfuss weiss.

Vater: Stallmeister No. 635.

Besitzer: G. W. Dudden, Oldorf, später G. Gerdes, Moorsee bei Abbehausen.

877. Kämmerer.

Geb. 1874, hellrothbraun.

Vater: Nelson No. 349.

Mutter: Marette No. 606, von Graf Wedel No. 461.

Grossmutter: von Martens altem Hengst No. 107.

Besitzer: Chr. Focken, Immerwarfen.

(Kämmerer ist 1877 nach dem Auslande verkauft.)

878. Jack.

Geb. 1874, dunkelrothbraun.

Vater: Kimme No. 568.

Besitzer: G. Siebels, Hillershausen, Amt Jever.

879. Juttorf.

Geb. 1874, dunkelrothbraun.

Vater: General Graf Roon No. 578.

Besitzer: G. W. Dudden, Kopperburg, Amt Jever.

880. Jacob.

Geb. 1874, dunkelrothbraun, Stern, linker Hinterfuss weiss.

Vater: Presto No. 704.

Besitzer: Wwe. Cornelius, Osterdeichhof bei Garms.

881. Jurist.

Geb. 1874, kastanienbraun.

Vater: Filius No. 683.

Mutter: von Lambertus No. 362.

Besitzer: W. de Cousser, Silberkamp bei Hahn.

882. Jafet.

Geb. 1874, rothbraun.

Vater: Albinus No. 660.

Mutter: von Nelson No. 349.

Besitzer: Herm. Denker, Hollerwüsting, Amt Oldenburg.

883. Cyrus.

(1877 II. Angeldspreis.)

Geb. 1874, rothbraun, beide Hinterfüsse weiss.

Vater: Kimme No. 568.

Mutter: von Tacitus No. 189.

Besitzer: Joh. Addicks, Campe bei Berne, 1878 H. Addicks, Boitwarden, später G. Köster, Hammelwardermoor bei Brake.

(Cyrus ist 1884 crepirt.)

884. Rynald.

(1877 II. Angeldspreis und 1878 III. Staatspreis.)

Geb. 1874, dunkelbraun, linker Vorder- und beide Hinterfüsse weiss.

Vater: Agamemnon No. 560.

Mutter: von Dettmer's Landessohn No. 351.

Besitzer: Joh. Hinrichs, Oldenbrok.

(Rynald ist 1889 an H. Wulf, Neuhamm bei Atens, verkauft.)

885. Haleo.

Geb. 1874, dunkelbraun, beide Hinterfüsse weiss.

Vater: Titus No. 429.

Mutter: Bess No. 471, von Garibaldi No. 204.

Grossmutter: Yorkshire-Stute.

Besitzer: Reinh. Battermann, Bardenfleth, von 1877 an H. Rabben, Varenesch bei Vechta.

(Haleo ist 1883 nach dem Auslande verkauft.)

886. Hunne.

Geb. 1874, rothbraun, beide Hinterfüsse weiss.

Vater: Kimme No. 568.

Mutter: von Florian No. 396.

Besitzer: Gebr. Schildt, Oldenbrok.

(Hunne ist 1879 nach dem Auslande — Spanien — verkauft.)

887. Hallifax.

Geb. 1874, dunkelbraun, Stern, rechter Hinterfuss weiss.

Vater: Agamemnon No. 560.

Mutter: von Governor No. 164.

Besitzer: Joh. Schildt, Oldenbrok.

(Hallifax ist 1878 nach Mecklenburg verkauft.)

888. Altendorfer.

Geb. 1874, dunkelrothbraun, Stern.

Vater: Neuenbroker No. 688.

Mutter: von Young Duke of Cleveland No. 200.

Besitzer: Wwe. Böning, Neuenbrok bei Elsfleth.

889. Rips.

Geb. 1874, dunkelbraun.

Vater: Atlas No. 639.

Mutter: von Columbus No. 347.

Besitzer: Aug. Kimme, Nordermoor bei Elsfleth.

(Rips ist 1878 nach dem Auslande verkauft.)

890. Claro.

Geb. 1874, dunkelbraun, rechter Hinterfuss niedrig weiss.

Vater: Kimme No. 568.

Mutter: von Young Thorador No. 180.

Besitzer: Aug. Kimme, Nordermoor, später Rolf Wichmann, Holle, Amt Oldenburg.

(Claro ist 1883 nach Bremen verkauft.)

891. Huli.

Geb. 1874, dunkelbraun.

Vater: Atlas No. 639.

Mutter: von Nelson No. 349.

Besitzer: Müller & Ebeling, Abbehausergroden, später F. G. Feldhus, Chorengelshaus, Amt Varel.

892. Hubertus.

Geb. 1875, rothbraun.

Vater: Presto No. 704.

Mutter: von Regulus No. 197.

Besitzer: G. von Münster, Hofswürden bei Eckwarden.

893. Young Wittekind.

(1878 II. Angeldspreis und 1879 III. Staatspreis.)

Geb. 1875, durkelrothbraun, kleiner Stern.

Vater: Wittekind No. 590.

Besitzer: Th. Martens, Ellwürden, von 1882 an D. Hanken, Zetel.

894. Hamlet.

Geb. 1875, rothbraun, rechter Hinterfuss weiss.

Vater: Carl No. 614.

Mutter: von Landessohn No. 157.

Besitzer: W. Hedden, Neustadt bei Ovelgönne.

895. Harem.

Geb. 1875, dunkelbraun, linker Hinterfuss weiss.

Vater: Mulatto No. 654.

Mutter: von Young Landessohn No. 199.

Besitzer: Heinr. Gräper, Hammelwaardermoor bei Brake.

(Harem ist 1881 nach dem Auslande verkauft.)

896. Harald.

Geb. 1875, dunkelrothbraun.

Vater: Albinus No. 660.

Besitzer: G. Bremer, Varel.

897. Young Hunne.

Geb. 1872, Fuchs, kleiner Stern.

Vater: Hannov. Landbesch. Hunne (H. G. B. No. 777.)

Besitzer: L. Wohltmann, Borgstede, Amt Varel.

898. Harry.

Geb. 1875, dunkelrothbraun, kleiner Stern.

Vater: Fürst Bismarck No. 609.

Mutter: von Graf Wedel No. 461.

Besitzer: R. Dauen, Nauens bei Hooksiel.

(Harry ist 1881 nach dem Auslande verkauft.)

899. Gallas.

Geb. 1875, dunkelrothbraun.

Vater: Alba No. 749.

Mutter: von Graf Wedel No. 461.

Besitzer: R. Dauen, Nauens bei Hooksiel.

900. Gustavus.

Geb. 1875, rothbraun.

Vater: von Graf Wedel No. 461.

Mutter: von Young Landessohn No. 199.

Besitzer: Ww. Weers, Schreiersort bei Jever.

901. Garlef.

Geb. 1875, dunkelrothbraun.

Vater: Graf Wedel No. 461.

Mutter: von Blücher No. 350.

Besitzer: A. Mennen, Bübbens bei Hohenkirchen.

902. Fox.

Geb. 1875, dunkelbraun.

Vater: vom Hannov. Landbesch. Fingal I (H. G. B. No. 532.)

Mutter: Ines No. 391, von „Der Noble“ No. 145.

Grossmutter: von Alcibiades No. 105.

Besitzer: A. Mennen, Bübbens, später Müller & Ebeling, Abbehausergroden bei Abbehausen.

903. Gustav.

Geb. 1875, dunkelbraun, rechter Hinterfuss weiss.

Vater: Fürst Bismarck No. 609.

Besitzer: G. Cornelius Wwe., Osterdeichhof bei Garms.

904. Adolf.

Geb. 1875, schwarzbraun, kleiner Stern.

Vater: } Hannov. Abkunft.
Mutter: }

Besitzer: Hinr. Sassen, Zissenhausen, später A. Rawe, Zetel.

905. König.

Geb. 1875, dunkelbraun.

Vater: Herbert No. 744.

Mutter: von Graf Wedel No. 461.

Besitzer: R. W. Weerda, Accummersiel bei Wilhelmshafen.

906. Schwede.

Geb. 1875, rothbraun.

Vater: Fürst Bismarck No. 609.

Mutter: von Landessohn No. 157.

Besitzer: H. Weerda, Roffhausen bei Sande.

907. Schwager.

Geb. 1875, Fuchs.

Vater: Stallmeister No. 635.

Mutter: von „Der Gewaltige“ No. 422.

Besitzer: G. Diekhaus, Visbeck.

(Schwager ist 1886 nach dem Auslande verkauft.)

908. Hesperus.

Geb. 1875, schwarzbraun, kleiner Stern, rechter Hinterfuss weiss.

Vater: Ostfriesischer Preishengst Heiko.

Besitzer: Fr. Duhm, Apen.

909. Hincko.

Geb. 1875, rothbraun, beide Hinterfüsse weiss.

Vater: Monarch No. 684.

Mutter: von Young Landessohn No. 199.

Besitzer: H. Niehaus, Sannum, später H. Denker, Hollerwüsting, Amt Oldenburg.

910. Khedive.

(1879 II. Staatspreis.)

Geb. 1875, hellrothbraun.

Vater: Ostfriesischer Preishengst Apollo.

Mutter: von Young Mozart No. 437.

Besitzer: H. Niehaus, Sannum, von 1879 an J. D. Ebken, Westerstede.

(Khedive ist 1885 nach Posen verkauft.)

911. Klabuster.

(1878 I. Angeldspreis.)

Geb. 1875, dunkelrothbraun, beide Hinterfüsse weiss.

Vater: Kimme No. 568.

Mutter: Nora No. 637, von Blücher's Sohn No. 534.

Grossmutter: Dolosa No. 559, von Tanco No. 234.

Besitzer: W. Hespe, Bettingbühren, von 1879 an F. G. Feldhus, Chorengelshaus, Amt Varel.

(Klabuster ist 1880 nach dem Auslande verkauft.)

912. Secundus.

(1878 II. Angeldspreis, 1879 II. Staatspreis.)

Geb. 1875, rothbraun.

Vater: Kimme No. 568.

Mutter: von Emanuel No. 506.

Besitzer: Ch. R. Schwarting, Husum.

(Secundus ist 1885 an Bremer, Mederns bei Hohenkirchen, verkauft.)

913. Herold.

Geb. 1875, dunkelrothbraun.

Vater: Walla No. 751.

Besitzer: Heinr. Schildt, Oldenbrok, später G. Busch, Colmar bei Ovelgönne.

914. Jaski.

Geb. 1875, rothbraun, kleiner Stern, linker Hinterfuss weiss.

Vater: Oheim No. 739.

Mutter: von Darius No. 187.

Besitzer: L. Schmidt, Neuenfelde bei Elsfleth.

(Jaski ist 1879 nach dem Auslande verkauft.)

915. Norval.

Geb. 1875, dunkelbraun, beide Hinterfüsse weiss.

Vater: Normann No. 710.

Mutter: von Darius No. 187.

Besitzer: H. Gloystein, Dalsper bei Elsfleth.

(Norval ist 1879 nach dem Auslande verkauft.)

916. Clemens.

Geb. 1875, rothbraun.

Vater: Kimme No. 568.

Mutter: von Young Landessohn No. 199.

Besitzer: Joh. Böning, Neuenbrok.

(Clemens ist 1881 nach dem Auslande verkauft.)

917. Aron.

Geb. 1875, dunkelbraun.

Vater: Arnold No. 759.

Mutter: von Dettmer's Landessohn No. 351.

Besitzer: Heinr. Gräper, Sandfeld bei Brake.

(Aron ist 1879 nach dem Auslande verkauft.)

918. Nautilus.

Geb. 1875, schwarzbraun.

Vater: Normann No. 710.

Mutter: von Martin No. 582.

Besitzer: H. Wulf, Neuhamm.

(Nautilus ist 1879 nach dem Auslande verkauft.)

919. Egmont.

Geb. 1875, rothbraun, beide Hinterfüsse weiss.

Vater: Ostfriesischer Preishengst Eduard No. 991, von Young Duke of Cleveland No. 200.

Mutter: Ostfriesische Preisstute Brigitte.

Besitzer: Harms & Daun, Sande.

920. Alfred.

Geb. 1876, rothbraun, einige weisse Haare vor der Stirn.

Vater: Arnold No. 759.

Mutter: Gudulla No. 618, von Young Landessohn No. 199.

Grossmutter: Erna No 499, von „Der Noble“ No. 145.

Besitzer: Joh. Hinrichs, Oldenbrok, später A. Kimme, Nordermoor bei Elsfleth.

921. Cactus.

(1879 II. Angeldspreis.)

Geb. 1876, rothbraun.

Vater: Kimme No. 568.

Mutter: Niobe No. 343.

Besitzer: Aug. Kimme, Nordermoor bei Elsfleth.

922. Bulldog.

Geb. 1876, dunkelrothbraun.

Vater: Fürst Bismarck No. 609.

Mutter: von Landessohn No. 157.

Besitzer: G. P. Gerdes, Moorsee, später F. G. Feldhus, Chorengelshaus, Amt Varel.

(Bulldog ist 1879 nach dem Auslande verkauft.)

923. Bambus.

Geb. 1876, dunkelrothbraun.

Vater: Wamba No. 794.

Mutter: von Young Duke of Cleveland No. 200.

Besitzer: Müller & Ebeling, Abbehausergroden, von 1880 an H. Gloystein, Dalsper, Amt Elsfleth.

(Bambus ist 1881 nach dem Auslande verkauft.)

924. Abdul.

Geb. 1876, dunkelrothbraun, kleiner Stern.

Vater: Agamemnon No. 560.

Mutter: Bora No. 638, von Nathan No. 366.

1. Grossmutter: Amatis No. 522, von Young Landes sohn No. 199.

2. Grossmutter: von Tannhäuser No. 190.

Besitzer: Reinh. Gräper, Frieschenmoor bei Ovelgönne.

(Abdul ist 1879 nach dem Auslande verkauft.)

925. Emigrant.

(1879 I. Angeldspreis, 1886 I. Staatspreis.)

Geb. 1875, dunkelbraun, kleiner Stern, rechter Hinterfuss weiss.

Vater: vom Hannov. Landbesch. Nord (H. G. B. No. 715.)

Mutter: Tochter der Englischen Stute Miss Pratt, von Consul (H. G. B. No. 549.)

Besitzer: Th. Martens, Ellwürden bei Abbehausen.

926. Augur.

Geb. 1876, dunkelbraun.

Vater: Atlas No. 639.

Mutter: Geva No. 651, von Wallenstein No. 524.

1. Grossmutter: Caroline No. 466, von Darius No. 187.

2. Grossmutter: von Thanadar No. 229.

Besitzer: H. Weerda, Roffhausen bei Sande.

927. Ares.

Geb. 1876, dunkelrothbraun.

Vater: Albinus No. 660.

Besitzer: D. A. Mennen, Bübbens, von 1882 an H. Peters, Isens bei Burhafe.

928. Walter.

Geb. 1876, rothbraun.

Vater: Walla No. 751.

Besitzer: D. A. Mennen, Bübbens bei Hohenkirchen.

929. Tambour.

Geb. 1876, dunkelbraun, kleiner Stern, linker Hinterfuss weiss.

Vater: Tobias No. 849.

Mutter: von Landessohn No. 157.

Besitzer: F. E. Laverentz & Weerda, Frieschenmoor bei Ovelgönne.

930. Amy.

Geb. 1876, dunkelbraun, Stern, beide Hinterfüsse weiss.

Vater: Arnold No. 759.

Mutter: von Dettmers Landessohn No. 351.

Besitzer: H. Gerdes, Ranzenbüttel, später Joh. Grashorn, Rahde, Amt Wildeshausen.

(Amy ist 1879 nach dem Auslande verkauft.)

931. Young Othello.

(1879 II. Angeldspreis, 1880 II. Staatspreis.)

Geb. 1876, schwarzbraun, Stern, beide Hinterfüsse weiss.

Vater: Othello No. 755.

Mutter: Banana No. 715, von Daniel No. 641.

Grossmutter: von Landessohn No. 157.

Besitzer: H. Gerdes, Ranzenbüttel bei Berne.

932. Moordorfer.

Geb. 1876, dunkelrothbraun, beide Hinterfüsse weiss.

Vater: Kimme No. 568.

Mutter: von Young Duke of Cleveland No. 200.

Besitzer: G. Ahlers, Moordorf bei Altenhuntorf.

933. Elimar.

Geb. 1874, dunkelrothbraun.

Vater: Kimme No. 568.

Mutter: Electra No. 419, von „Der Noble“ No. 145.

Besitzer: W. Renken, Schwei, von 1880 an Joh. Schildt, Oldenbrok, später H. Gloystein, Dalsper.

934. Holzhacker.

Geb. 1876, rothbraun.

Vater: Neuenbroker No. 688.

Mutter: von General Steinmetz No. 563.

Besitzer: R. W. Weerda, Accummersiel bei Wilhelmshafen.

(Holzhacker ist 1880 nach dem Auslande verkauft.)

935. Campo.

Geb. 1877, rothbraun, linker Hinterfuss weiss.

Vater: Kimme No. 568.

Mutter: von „Der Noble“ No. 145.

Besitzer: Th. Martens, Ellwürden bei Abbehausen.

(Campo ist 1881 nach dem Auslande verkauft.)

936. Amulet.

Geb. 1877, dunkelrothbraun.

Vater: Achilles No. 778.

Mutter: Gora No. 652, von Damon No. 420.

Besitzer: Wilh. Oltmanns, Hollwarden bei Burhafe.

(Amulet ist 1880 crepirt.)

937. Edzard.

(1880 II. Angeldspreis, 1881 II. Staatspreis.)

Geb. 1877, schwarzbraun, beide Hinterfüsse weiss.

Vater: ein Ostfriesischer Stammhengst.

Mutter: Hannov. Stute.

Besitzer: H. Wulf, Neuhamm bei Atens.

(Edzard ist 1884 nach Holland verkauft.)

938. Jago.

(1880 II. Angeldspreis, 1881 III. Staatspreis.)

Geb. 1877, schwarzbraun.

Vater: Agamemnon No. 560.

Mutter: von Graf Wedel No. 461.

Besitzer: Wilh. Renken, Schwei.

(Jago ist 1888 nach Süd-Amerika verkauft.)

939. Normanns Sohn.

Geb. 1877, dunkelbraun.

Vater: Normann No. 710.

Mutter: von Landessohn No. 157.

Besitzer: D. Holsten, Schwei, von 1880 an G. Busch, Frieschenmoor.

940. Robust.

Geb. 1877, rothbraun, Stern und Schnippe.

Vater: vom Ostfriesischen Hengst Robert.

Mutter: vom Ostfriesischen Preishengst Wrangel (Ostfries. Stammreg. No. 4), angeblich vom Oldenburgischen Hengst Young Landessohn No. 199.

Besitzer: Joh. Gerdes, Schönhorn bei Middoge.

(Robust ist 1880 nach dem Auslande verkauft.)

941. Magyar.

(1882 II. Staatspreis.)

Geb. 1877, Stern, linker Hinterfuss weiss.

Vater: Magnat No. 860.

Mutter: von Graf Wedel No. 461.

Besitzer: R. W. Weerda, Accummersiel, später Hohenwerther-Grashaus bei Wilhelmshafen.

942. Taback.

Geb. 1877, rothbraun.

Vater: Tutti No. 824.

Mutter: von Young Mozart No. 437.

Besitzer: H. Hayungs Wwe., Gronhausen, Amt Jever.

(Taback ist 1880 nach dem Auslande verkauft.)

943. Waldimir.

Geb. 1877, dunkelbraun, rechter Hinterfuss Ballen weiss.

Vater: Graf Wedel No. 461.

Mutter: von Nelson No. 349.

Besitzer: H. Weers, Coldewei, Amt Jever.

944. Allegro.

Geb. 1877, dunkelbraun, rechter Hinterfuss weiss.

Vater: Arminius No. 724.

Besitzer: G. Rienietz, Sandel, später F. G. Feldhus, Chorengelshaus, Amt Varel.

(Allegro ist 1880 nach dem Auslande verkauft.)

945. Raufbold.

Geb. 1877, dunkelbraun.

Vater: Robust No. 800.

Mutter: von Graf Wedel No. 461.

Besitzer: D. A. Mennen, Bübbens, später Ed. Laverentz, Frieschenmoor bei Ovelgönne.

(Raufbold ist 1883 nach dem Auslande verkauft.)

946. Daheim.

Geb. 1877, rothbraun.

Vater: Graf Wedel No. 461.

Besitzer: Gebr. Galts, Krullwarfen, Amt Jever, später Joh. Hinrichs, Oldenbrok.

947. Dandolo.

Geb. 1877, schwarz, rechter Hinterfuss weiss.

Vater: Graf Wedel No. 461.

Besitzer: J. C. Daun, Grashaus bei Jever.

948. Cavalier.

Geb. 1877, dunkelbraun.

Vater: Kimme No. 568.

Mutter: von Graf Wedel No. 461.

Besitzer: G. Rienietz, Sandel, später W. Menke, Zetel.

949. Bauer.

Geb. 1877, dunkelbraun.

Vater: Hannov. Hengst Ballian.

Mutter: Ostfriesische Preisstute Sybille.

Besitzer: Zeller Grever, Hammel bei Lastrup.

950. Tell.

(1881 I. Staatspreis.)

Geb. 1877, rothbraun, rechter Hinterfuss weiss.

(In Ostfriesland angekauft.)

Besitzer: J. Grashorn, Rhade, von 1883 an Zeller Jaspers, Schwichteler bei Cloppenburg.

951. Sannumer.

(1880 III. Staatspreis.)

Geb. 1876, rothbraun, kleiner Stern und Schnippe.

Vater: Ostfriesischer Preishengst Eduard No. 991, von Young Duke of Cleveland No. 200.

Mutter: Ostfriesische Stute.

Besitzer: J. H. Niehaus, Sannum, von 1884 an D. Hollmann, Hollen, später F. G. Feldhus, Chorengelshaus, Amt Varel.

952. Rubico.

(1880 II. Angeldspreis, 1881 II. Staatspreis.)

Geb. 1877, dunkelbraun, kleiner Stern, linker Hinterfuss weiss.

Vater: Normann No. 710.

Mutter: von Fürst Bismarck No. 609.

Grossmutter: von Nelson No. 349.

Besitzer: W. de Cousser, Hahn; spätere Besitzer: J. C. Funch, Loy; Auctionator Oeltjen und Cons., Jaderberg; G. P. Gerdes, Moorsee.

(Rubico ist 1889 crepirt.)

953. Claro.

Geb. 1877, schwarz.

Vater: Clodius No. 788.

Mutter: von Atlas No. 639.

Besitzer: C. Wempe, Apen.

954. Conservativ.

Geb. 1877, rothbraun, beide Hinterfüsse weiss.

Vater: Kimme No. 568.

Mutter: Nora No. 637, von Blüchers Sohn No. 534.

Grossmutter: Dolosa No. 559, von Tanco No. 234.

Besitzer: W. Hespe, Bettingbühren, von 1881 an H. Dencker, Wüsting, Amt Oldenburg.

955. Otto.

Geb. 1877, dunkelrothbraun, rechter Hinterfuss weiss.

Vater: Othello No. 755.

Mutter: von Young Mozart No. 437.

Besitzer: Bernh. Kükens, Hiddigwarden in Stedingerland.

956. Allwörd.

Geb. 1877, rothbraun, einige weisse Haare vor der Stirn.

Vater: Achilles No. 778.

Mutter: von Butjadinger No. 109.

Besitzer: H. Gerdes, Ranzenbüttel bei Berne.

(Allwörd ist 1882 nach Bayern verkauft.)

957. Amusant.

Geb. 1877, dunkelbraun, kleiner Stern, linker Hinterfuss weiss.

Vater: Achilles No. 778.

Besitzer: L. Schmidt, Neuenfelde bei Elsfleth.

(Amusant ist 1880 nach dem Auslande verkauft.)

958. Stenko.

Geb. 1878, rothbraun.

Vater: Stallmeister No. 635.

Besitzer: H. Weerda, Roffhausen bei Sande.

959. Folkert.

Geb. 1878, rothbraun.

Vater: Tancred No. 802.

Mutter: von Nelson No. 349.

Grossmutter: von Romulus No. 184.

Besitzer: F. A. Folkers, Sillenstede, Amt Jever.

960. General.

Geb. 1878, rothbraun, Stern, linker Hinterfuss weiss.

Vater: Grossfürst No. 850.

Mutter: von Albion No. 615.

Besitzer: R. W. Weerda, Accummersiel, Amt Jever.

(General ist 1884 an Hedden, Colmar bei Ovelgönne, verkauft.)

961. Centaur.

Geb. 1878, dunkelrothbraun.

Vater: von Kimme No. 568.

Besitzer: Wwe. Hayungs, Gronhausen, Amt Jever.

962. Allan.

Geb. 1878, dunkelbraun.

Vater: Atlas No. 639.

Mutter: von „Der Gewaltige“ No. 422.

Besitzer: Fr. Harms, Marienhausen, später N. Timme, Colmar bei Ovelgönne.

963. Cantrick.

Geb. 1878, schwarzbraun.

Vater: Kimme No. 568.

Besitzer: Gebr. Weers, Schreiersort, später L. Wohltmann, Borgstede, Amt Varel.

964. Arwed.

Geb. 1878, dunkelbraun, linker Hinterfuss weiss.

Vater: Agent No. 775.

Besitzer: F. H. Burchards, Bassens, Jever, später H. Gloystein, Dalsper bei Elsfleth.

(Arwed ist 1884 nach Bayern verkauft.)

965. Stoffel.

Geb. 1878, hellrothbraun.

Vater: Stedinger No. 756.

Besitzer: E. W. Arians, Canarienhausen, später W. Rabben, Aschhauserfeld bei Zwischenahn.

966. Comet.

Geb. 1877, schwarzbraun.

Vater: Kimme No. 568.

Mutter: Coralle No. 721, von Roemer No. 634.

Besitzer: G. Rienietz, Sandel, von 1881 an F. G. Feldhus, Chorengelshaus, Amt Varel.

967. Prodigal.

Geb. 1878, dunkelbraun.

Vater: Pontus No. 863.

Besitzer: Hinr. Hedden, Seefelder-Aussendeich bei Seefeld.

(Prodigal ist 1882 nach dem Auslande verkauft.)

968. Young Magnat.

(1881 II. Angeldspreis, 1882 III. Staatspreis.)

Geb. 1878, dunkelbraun.

Vater: Magnat No. 860.

Mutter: Tochter der Niobe, von Kimme No. 568.

Grossmutter: Niobe No. 343.

Besitzer: Th. Martens, Ellwürden bei Abbehausen.

969. Alexis.

Geb. 1878, rothbraun, kleiner Stern, rechter Hinterfuss weiss.

Vater: Alba No. 749.

Mutter: von Landessohn No. 157.

Besitzer: G. P. Gerdes, Moorsee bei Abbehausen.

(Alexis ist 1881 nach dem Auslande verkauft.)

970. Arbis.

Geb. 1878, schwarzbraun, Stern.

Vater: Ostfriesischer Preishengst Alarich.

Besitzer: D. A. Kimme, Nordermoor bei Elsfleth.

(Arbis ist 1882 nach dem Auslande verkauft.)

971. Mackler.

Geb. 1878, rothbraun.

Vater: Magnat No. 860.

Mutter: von Nelson No. 349.

Grossmutter: von Landessohn No. 157.

Besitzer: Joh. Hinrichs, Oldenbrok.

972. Adler.

Geb. 1878, hellbraun.

Vater: Albion No. 615.

Besitzer: L. Schmidt, Neuenfelde bei Elsfleth.

(Adler ist 1881 nach dem Auslande verkauft.)

973. Claret.

Geb. 1878, rothbraun, linker Vorder- und rechter Hinterfuss weiss.

Vater: Cyrus No. 883.

Mutter: von „Der Noble“ No. 145.

Besitzer: H. Gerdes, Ranzenbüttel bei Berne.

974. Young Apollo.

(1881 II. Angeldspreis.)

Geb. 1878, schwarz, Stern, linker Vorderfuss und beide Hinterfüsse weiss.

Vater: Ostfriesischer Preishengst Apollo.

Mutter: von Ostfriesischen Preishengst Young Borwin.

Besitzer: H. & G. Gerdes, Moorsee bei Abbehausen.

(Young Apollo ist 1883 nach Bayern verkauft.)

975. Arabi.

(1882 I. Staatspreis.)

Geb. 1878, Fuchs.

Vater: Rubini No. 847.

Mutter: vom Hannov. Hengst Ambelda.

Besitzer: F. Schumacher, Kladdingen bei Delmenhorst.

(Arabi ist 1890 nach dem Auslande verkauft.)

976. Consul.

Geb. 1878, dunkelbraun, beide Hinterfüsse weiss.

Vater: Kimme No. 568.

Mutter: Tochter der Jachna, von Garibaldi No. 204.

Grossmutter: Jachna No. 373, von Luks All No. 166.

Besitzer: G. Wempe, Apen, später J. D. Setje, Edewecht.

977. Gefällig.

Geb. 1878, dunkelbraun, kleiner Stern.

Vater: Hannov. Landbesch. General (H. G. B. No. 746.)

Mutter: vom Hannov. Landbesch. Champion (H. G. B. No. 431.)

Besitzer: W. de Cousser, Silberkamp bei Hahn.

(Gefällig ist 1882 nach dem Auslande verkauft.)

978. Abel.

Geb. 1878, schwarz, Stern, kleine Schnippe.

Vater: von Agamemnon No. 560.

Mutter: von Prinz Friedrich Carl No. 561.

Besitzer: J. F. Syassen, vor Brake.

(Abel ist 1882 nach Bayern verkauft.)

979. Achill.

Geb. 1878, rothbraun, linker Hinterfuss weiss.

Vater: Aron No. 843.

Mutter: von „Der Noble“ No. 145.

Besitzer: Joh. Schildt, Oldenbrok.

980. Salwin.

Geb. 1878, rothbraun, kleiner Stern, linker Hinterfuss weiss.

Vater: Stedinger No. 756.

Mutter: Amazone No. 739, von Kimme No. 568.

Grossmutter: Josepha No. 431, von Regulus No. 197.

Besitzer: A. Hohnholz & Co., Brandhöfen bei Delmenhorst.

(Salwin ist 1883 nach dem Auslande verkauft.)

981. Ambos.

Geb. 1879, rothbraun.

Vater: Alba No. 749.

Mutter: von Normann No. 710.

Besitzer: A. Siemsen, Stollhamm.

(Ambos ist 1883 nach dem Auslande verkauft.)

982. Arndt.

(1882 II. Angeldspreis.)

Geb. 1879, rothbraun, kleiner Stern, rechter Hinterfuss weiss.

Vater: Cyrus No. 883.

Mutter: Tochter der Medusa, von Nathan No. 366.

1. Grossmutter: Medusa No. 542, von David No. 275.

2. Grossmutter: von Ellwürder No. 151.

Besitzer: G. und H. Gerdes, Moorsee bei Abbehausen.

(Arndt ist 1883 nach dem Auslande verkauft.)

983. Ego.

Geb. 1879, Stern, beide Hinterfüsse weiss.

Vater: Normann No. 710.

Besitzer: G. P. Gerdes, Moorsee bei Abbehausen.

(Ego ist 1883 nach Bayern verkauft.)

984. Egbert.

Geb. 1879, rothbraun, Schnippe, beide Hinterfüsse weiss.

Vater: Rynald No. 884.

Mutter: von Kimme No. 568.

Besitzer: J. Bruns, Oberhammelwarden, später Gerdes & Wulf, Ohlhamm bei Blexen.

985. Rambold.

Geb. 1879, rothbraun, kleiner Stern.

Vater: Rynald No. 884.

Mutter: von Clodius No. 788.

Besitzer: G. Köster, Hammelwardermoor bei Brake.

(Rambold ist 1883 nach dem Auslande verkauft.)

986. Milano.

Geb. 1879, dunkelbraun.

Vater: Magnat No. 860.

Mutter: von Clodius No. 788.

Besitzer: Heinr. Gräper, Hammelwardermoor - Sandfeld, von 1883 an J. Rawe, Donnerschwee bei Oldenburg.

(Milano ist 1885 crepirt.)

987. Condor.

(1882 I. Angeldspreis.)

Geb. 1879, rothbraun, Stern, linker Vorderfuss und beide Hinterfüsse weiss.

Vater: Agamemnon No. 560.

Mutter: Vergissmeinnicht No. 894, von Martin No. 582.

1. Grossmutter: von Regulus No. 197.

2. Grossmutter: von Ellwürder No. 151.

Besitzer: Aug. Kimme, Nordermoor. Spätere Besitzer: H. und G. Gerdes, Moorsee; F. W. Dudden, Neuwarfen; G. P. Gerdes, Moorsee bei Abbehausen.

988. Radmacher.

Geb. 1879, dunkelrothbraun, kleiner Stern.

Vater: Rynald No. 884.

Mutter: Tochter der Gudulla, von General-Feldmarschall Graf Moltke No. 570.

1. Grossmutter: Gudulla No. 618, von Young Landessohn No. 199.

2. Grossmutter: Erna No. 499, von „Der Noble“ No. 145.

Besitzer: Joh. Hinrichs, Oldenbrok.

(Radmacher ist 1883 nach dem Auslande verkauft.)

989. Naumann.

Geb. 1879, schwarzbraun, kleine Schnippe, linker Hinterfuss weiss.

Vater: Nautilus No. 918.

Mutter: von Graf Wedel No. 461.

Besitzer: Joh. Böning, Neuenbrok bei Elsfleth.

990. Louis.

Geb. 1879, rothbraun, Stern.

Vater: Ostfriesischer Preishengst Lucas, vom Oldenburger Hengst Fürst Bismarck No. 609.

Mutter: vom Ostfriesischen Preishengst Wrangel (Ostfries. Stammreg. No. 4), angeblich vom Oldenburger Hengst Young Landessohn No. 199.

Besitzer: R. Dauen, Nauens bei Hooksiel.

(Louis ist 1883 nach Bayern verkauft.)

991. Eduard.

(1874 und 1875 in Ostfriesland prämiirt.)

Geb. 1871, rothbraun.

Vater: Young Duke of Cleveland No. 200.

Mutter: Amanda No. 386, von Theodor No. 175.

Besitzer: J. C. Daun, Grashaus-Jever.

(Eduard ist 1883 wieder nach Ostfriesland verkauft.)

992. Müller.

Geb. 1879, dunkelbraun, linker Hinterfuss weiss.

Vater: Magnat No. 860.

Mutter: von einem Sohn des Nelson No. 349.

Besitzer: R. Weerda, Accummersiel, von 1882 an F. W. Gäting und Sohn, Esenshammer-Oberdeich, Amt Butjadingen.

993. Waldemar.

Geb. 1879, rothbraun.

Vater: Young Wittekind No. 893.

Mutter: von Young Duke of Cleveland No. 200.

Besitzer: Wwe. Cornelius, Osterdeichhof bei Garms.

(Waldemar ist 1882 nach dem Auslande verkauft.)

994. Wilder.

Geb. 1879, dunkelrothbraun.

Vater: Graf Wedel No. 461.

Mutter: von Martin No. 582.

Besitzer: A. Mennen, Bübbens bei Hohenkirchen.

(Wilder ist 1885 nach dem Auslande verkauft.)

995. Der Unbekannte.

(Als Jährling angekauft.)

Geb. 1879, dunkelrothbraun, linker Hinterfuss weiss.

Besitzer: A. Mennen, Bübbens, später Feldhus, Chorengelshaus, Amt Varel.

996. Albert.

Geb. 1879, rothbraun.

Vater: Atlas No. 639.

Besitzer: H. Weerda, Roffhausen, später W. Rabben, Aschhauserfeld bei Zwischenahn.

997. Mentor.

Geb. 1879, rothbraun.

Vater: Mulatto No. 654.

Besitzer: B. Galts, Kl.-Scheep, Amt Jever.

(Mentor ist 1883 nach dem Auslande verkauft.)

998. Natal.

Geb. 1879, rothbraun, linker Vorder- und rechter Hinter fuss weiss.

Vater: Normann No. 710.

Mutter: von Martin No. 582.

Besitzer: R. M. Remmers, Neu-Augustengroden bei Hohenkirchen.

(Natal ist 1883 nach dem Auslande verkauft.)

999. Samos.

Geb. 1879, Fuchs, Stern.

Vater: Hannov. Hengst Styton.

Mutter: von Hannov. Landbesch. Ambaldo (H. G. B. No. 43.)

Besitzer: G. Grashorn, Heckeln bei Berne.

1000. Ardo.

(1884 III. Staatspreis.)

Geb. 1879, dunkelbraun, Stern und Schnippe, beide Hinterfüsse weiss.

Vater: Agamemnon No. 560.

Mutter: von Dettmer's Landessohn No. 351.

Besitzer: Müller & Ebeling, Abbehausergroden bei Abbehausen, später Müller & Sohn, daselbst.

1001. Nadom.

Geb. 1879, dunkelbraun.

Vater: Nautilus No. 918.

Mutter: von Nelson No. 349.

Besitzer: H. Schwarting, Husum in Stedingerland.

1002. Elias.

Geb. 1880, braun.

Vater: Emigrant No. 925.

Mutter: Nausika No. 816, von Graf Wedel No. 461.

1. Grossmutter: Oliva No. 675, von Nelson No. 349.

2. Grossmutter: von Mambrino No. 220.

Besitzer: C. von Münster, Gauwe bei Stollhamm.

1003. Smart William.

Geb. 1880, dunkelbraun.

Vater: Emigrant No. 925.

Mutter: Gilda No. 748, von Graf Wedel No. 461.

Grossmutter: von Landessohn No. 157.

Besitzer: Th. Martens, Ellwürden, später Ed. Lübben, Sürwürden; von diesem nach Süd-Amerika verkauft.

1004. Eilbote.

Geb. 1880, rothbraun, Stern.

Vater: Emigrant No. 925.

Mutter: Prema No. 591, von Banus No. 421.

Besitzer: G. von Münster, Hofswürden bei Eckwarden.

(Eilbote ist 1884 nach dem Auslande verkauft.)

1005. Egoist.

Geb. 1880, dunkelbraun, linker Hinterfuss weiss.

Vater: Emigrant No. 925.

Mutter: Gudrum No. 747, von Stallmeister No. 635.

Grossmutter: Fenna No. 649, von Claus No. 469.

Besitzer: H. Wulf, Neuhamm bei Atens.

(Egoist ist 1883 crepirt.)

1006. Goliath.

Geb. 1880, rothbraun, kleiner Stern.

Vater: Young Othello No. 931.

Mutter: von Garibaldi No. 204.

Besitzer: H. & G. Gerdes, Moorsee, später Ed. Lübben, Sürwürden; von diesem 1883 nach Süd-Amerika verkauft.

1007. Antonius.

Geb. 1880, dunkelrothbraun, rechter Hinterfuss weiss.

Vater: Emigrant No. 925.

Mutter: Tochter der Sennora von Graf Wedel No. 461.

1. Grossmutter: Sennora No. 390, von Marten's Senner No. 207.

2. Grossmutter: von Marten's altem Hengst No. 107.

Besitzer: H. & G. Gerdes, Moorsee, von 1883 an Joh. Hinrichs, Oldenbrok, später Ed. Lübben, Sürwürden; von diesem 1884 nach Süd-Amerika verkauft.

1008. Eberhard.

(1883 I. Angeldspreis, 1884 II. Staatspreis.)

Geb. 1880, dunkelrothbraun.

Vater: Emigrant No. 925.

Mutter: von Graf Wedel No. 461.

Besitzer: H. & G. Gerdes, Ranzenbüttel, von 1886 an G. Köster, Hammelwardermoor bei Brake.

(Eberhard ist 1890 nach Holland verkauft.)

1009. Myron.

Geb. 1880, schwarz, kleiner Stern, beide Hinterfüsse weiss.

Vater: Magnat No. 860.

Mutter: von Graf Wedel No. 461.

Besitzer: D. Holsten, Schwei.

(Myron ist 1883 nach dem Auslande verkauft.)

1010. Eggi.

(1884 II. Staatspreis.)

Geb. 1880, schwarzbraun, Stern.

Vater: Emigrant No. 925.

Mutter: Hannov. Stute.

Besitzer: F. E. Laverentz, Frieschenmoor bei Ovelgönne.

(Eggi ist 1889 nach Holland verkauft.)

1011. Edgar.

(1883 II. Angeldspreis, 1884 II. Staatspreis.)

Geb. 1880, dunkelbraun.

Vater: Emigrant No. 925.

Mutter: von Fürst Bismarck No. 609.

Besitzer: Aug. Kimme, Nordermoor, von 1884 an J. G. Stamer, Blexhaus, Amt Westerstede.

(Edgar ist 1889 nach dem Auslande verkauft.)

1012. Alban.

Geb. 1880, hellrothbraun, beide Hinterfüsse weiss.

Vater: Arminius No. 724.

Besitzer: R. Dauen, Nauens bei Hooksiel.

1012 a. Alexander.

Geb. 1880, dunkelbraun, Stern, rechter Hinter- und Vorderfuss weiss.

Vater: Agamemnon No. 560.

Mutter: von Martin No. 582.

Besitzer: G. Rinitz, Sandel, später Ed. Lübben, Sürwürden; von diesem nach Buenos-Ayres verkauft.

1013. Raudi.

Geb. 1880, rothbraun, Stern, beide Hinterfüsse weiss.

Vater: Rynald No. 884.

Besitzer: E. W. Arians, Canarienhausen bei Waddewarden.

1014. Scipio.

Geb. 1880, rothbraun, kleine Schnippe, rechter Hinterfuss weiss.

Vater: Robust No. 800.

Mutter: von Dettmer's Landessohn No. 351.

Besitzer: Joh. Harms, Sanderseedeich, später Ed. Lübben, Sürwürden; von diesem 1884 nach Süd-Amerika verkauft.

1015. Prince of Cleveland.

Geb. 1879, dunkelbraun, Stern, Schnippe, linker Hinterfuss weiss.

Vater: Cyrus No. 883.

Besitzer: Gebr. Cornelius, Garms, von 1883 an G. Busch. Frieschenmoor, später Ed. Lübben, Sürwürden; von diesem nach Buenos-Ayres verkauft.

1016. Wodan.

Geb. 1880, rothbraun.

Vater: Walter No. 928.

Mutter: von Agamemnon No. 560.

Besitzer: Chr. Harken, Kl. Aukens bei Wiarden.

1017. Heinrich.

Geb. 1880, rothbraun.

Vater: Ostfriesischer Preishengst Diedrich.

Besitzer: M. Remmers, Haddien bei Waddewarden.

1018. Amor.

Geb. 1880, dunkelrothbraun, Stern, Schnippe, beide Hinterfüsse weiss.

Vater: Agamemnon No. 560.
Mutter: von Martin No. 582.

Besitzer: J. H. Lüerssen, Schlüte, von 1883 an H. Gloystein, Dalsper bei Elsfleth.

1019. Monac.

(1885 II. Staatspreis.)

Geb. 1880, dunkelbraun, rechter Hinterfuss weiss.

Vater: Magnat No. 860.
Mutter: von Young Duke of Cleveland No. 200.

Besitzer: G. Fixen, Katjenbüttel, von 1884 an Joh. Harms, Seedeich bei Wilhelmshafen.

1020. Bruno.

(1887 I. Staastpreis.)

Geb. 1880, rothbraun.

Vater: Emigrant No. 925.
Mutter: von Fürst Bismarck No. 609.

Besitzer: H. Gerdes, Ranzenbüttel, von 1883 an Rolf Wichmann, Holle, später G. P. Gerdes, Moorsee bei Abbehausen.

1021. Erwin.

(1883 II. Angeldspreis, 1884 II. Staatspreis.)

Geb. 1880, dunkelbraun, linker Hinterfuss weiss.

Vater: Emigrant No. 925.
Mutter: Wartefrau No. 896, von Graf Wedel No. 461.
Grossmutter: von einem Sohn des Nelson No. 349.

Besitzer: H. Schwarting, Husum, von 1889 an G. Lünschen, Dedesdorf.

1022. Kuli.

Geb. 1880, dunkelbraun.

Vater: Hannov. Landbesch. Kaland (H. G. B. No. 759.)

Mutter: Ostfriesische Preisstute Liebchen.

Besitzer: Wwe. Ebken, Westerstede.

(Kuli ist 1884 nach Ostfriesland verkauft.)

1023. Kobolt.

Geb. 1880, braun, beide Hinterfüsse weiss.

Vater: Hannov. Landbesch. Kaland (H. G. B. No. 759.)

Mutter: Ostfriesische Preisstute.

Besitzer: J. F. Duhm, Apen, später Zeller Niemann, Neubunnen.

1024. Mohikaner.

Geb. 1880, rothbraun.

Vater: Emil I No. 760.

Mutter: Tochter der Regina, von Dettmers Landessohn No. 351.

Grossmutter: Regina No. 321, von Bönings Augustus No. 176.

Besitzer: Fr. Hisje, Torsholt bei Ocholt.

1025. Fergus.

Geb. 1880, schwarz, linker Hinterfuss weiss.

Vater: Ostfriesischer Preishengst Felix.

Mutter: Ostfriesische Stamm-Stute.

Besitzer: J. C. Daun, Jever.

(Fergus ist August 1885 crepirt.)

1026. Fidelio.

Geb. 1881, dunkelbraun, Stern.

Vater: Edzard No. 937.

Mutter: von Graf Wedel No. 461.

Besitzer: Th. Franksen, Hollwarden bei Burhafe.

1027. Fiesco.

Geb. 1881, schwarzbraun, linker Hinterfuss weiss.

Vater: Jago No. 938.

Mutter: von Radetzky No. 301.

Besitzer: H. Hedden, Seefelder-Aussendeich bei Seefeld.

1028. Simson.

Geb. 1881, rothbraun, kleiner Stern, linker Hinterfuss weiss.

Vater: Emigrant No. 925.

Mutter: Albina No. 494, von Amadis No. 226.

Besitzer: Th. Martens, Ellwürden, später Ed. Lübben, Sürwürden, von diesem nach Buenos-Ayres verkauft.

1029. Fimber.

Geb. 1881, dunkelbraun.

Vater: Hannov. Landbesch. Kaland (H. G. B. No. 759.)

Mutter: Ostfriesische Stute.

Besitzer: H. Wulf, Neuhamm bei Atens.

1030. Friedländer.

Geb. 1881, schwarzbraun.

Vater: Ostfriesischer Preishengst Lucas, von Fürst Bismarck No. 609.

Mutter: vom Ostfriesischen Preishengst Abt.

Besitzer: W. Renken, Schwei.

1031. Elector.

Geb. 1881, rothbraun.

Vater: Emigrant No. 925.

Mutter: von Atlas No. 639.

Besitzer: A. W. Fuhrken, Schwei, Amt Brake.

1032. Marion.

(1884 II. Angeldspreis, 1887 III. Staatspreis.)

Geb. 1881, dunkelrothbraun, rechter Hinterfuss weiss.

Vater: Magnat No. 860.

Mutter: von Young Landessohn. No. 199.

Besitzer: Wwe. Beckhusen, Strückhausen, Amt Brake.

(Marion ist 1890 nach Sachsen verkauft.)

1033. Grosssohn.

Geb. 1881, schwarzbraun.

Vater: Grossfürst No. 850.

Mutter: von Agamemnon No. 560.

Besitzer: Joh. Lübken, Schwei, Amt Brake.

1034. Apollo.

(1884 II. Angeldspreis.)

Geb. 1881, dunkelbraun.

Vater: Agamemnon No. 560.

Mutter: von Fürst Bismarck No. 609.

Besitzer: A. Kimme, Nordermoor bei Elsfleth.

(Apollo ist 1886 nach Bayern verkauft.)

1035. Rabiner.

Geb. 1881, rothbraun, kleiner Stern, beide Hinterfüsse weiss.

Vater: Rynald No. 884.

Mutter: Juga No. 794, von Kimme No. 568.

1. Grossmutter: Tochter der Meta, von Florian No. 396.

2. Grossmutter: Meta No. 501, von Landessohn No. 157.

Besitzer: J. C. Daun, Grashaus, Jever.

1036. Murner.

Geb. 1881, schwarzbraun, beide Hinterfüsse weiss.

Vater: Magyar No. 941.

Mutter: Grosstochter von „Der Oldenburger“ No. 170.

Besitzer: R. W. Weerda, Accummersiel, Amt Jever.

1037. Jack.

Geb. 1881, schwarz.

Vater: Jago No. 938.

Mutter: Alemannia No. 774, von Titus No. 429.

Besitzer: R. W. Weerda, Accummersiel, Amt Jever.

1038. Attila.

Geb. 1881, dunkelbraun, kleiner Stern.

Vater: Agamemnon No. 560.

Mutter: von Vasall No. 678.

Besitzer: D. A. Mennen, Bübbens bei Hohenkirchen.

(Attila ist 1884 an F. E. Laverentz, Frieschenmoor, verkauft.)

1039. Ajax.

Geb. 1881, dunkelbraun, kleiner Stern, linker Hinterfuss weiss.

Vater: Edzard No. 937.

Mutter: von Stallmeister No. 635.

Besitzer: J. H. Lüerssen, Schlüte, später G. Köster, Hammelwardermoor; dann Ed. Lübben, Sürwürden; von diesem 1884 nach Süd-Amerika verkauft.

1040. Ambelda.

Geb. 1881, Stern, Schnippe, rechter Hinterfuss weiss.

Vater: Agamemnon No. 560.

Mutter: von Landessohn No. 157.

Besitzer: H. & G. Gerdes, Ranzenbüttel bei Berne.

1041. Modin.

(1884 I. Angeldspreis, 1885 II. Staatspreis.)

Geb. 1881, dunkelbraun, Stern.

Vater: Magnat No. 860.

Mutter: Hannov. Stute.

Besitzer: H. & G. Gerdes, Ranzenbüttel bei Berne.

(Modin ist 1886 an G. Grashorn, Heckeln bei Berne, verkauft.)

1042. Osmann.

Geb. 1881, rothbraun, beide Hinterfüsse weiss.

Vater: Young Othello No. 931.

Mutter: von Emanuel No. 506.

Besitzer: J. H. Lüerssen, Schlüte bei Berne.

1043. Emir.

Geb. 1881, dunkelrothbraun.

Vater: Emil I No. 760.
Mutter: von Neuenbroker No. 688.
Grossmutter: von Blücher No. 350.

Besitzer: H. Grever, Hammel bei Cloppenburg.
(Emir ist 1885 nach Ostfriesland verkauft.)

1044. Räuber.

Geb. 1881, dunkelbraun, kleiner Stern.

Vater: Rubico No. 952.
Mutter: von Simson No. 606.

Besitzer: G. Stamer, Blexhaus, Amt Westerstede.

1045. Eismann.

Geb. 1881, schwarz, Schnippe, beide Hinterfüsse weiss.

Vater: Edzard No. 937.
Mutter: von Graf Wedel No. 461.
Grossmutter: von Nelson No. 349.

Besitzer: Joh. F. Duhm, Apen.

1046. Hartherz.

Geb. 1881, rothbraun, beide Hinterfüsse weiss.

Vater: Kimme No. 568.
Mutter: von Tacitus No. 189.

Besitzer: H. Gerdes, Ranzenbüttel bei Berne.

1047. Apollo.

Geb. 1882, dunkelbraun.

Vater: Emigrant No. 925.
Mutter: von Nelson No. 349.

Besitzer: Th. Martens, Ellwürden; später Ed. Lübben, Sürwürden; von diesem nach Buenos-Ayres verkauft

1048. Altmann.

Geb. 1882, dunkelrothbraun, Stern.

Vater: Agamemnon No. 560.

Mutter: Olga No. 860, von Stallmeister No. 635.

Grossmutter: von Landessohn No. 157.

Besitzer: Ad. Meiners, Isens bei Burhafe.

1049. Oltmann.

Geb. 1882, schwarz, Stern und Schnippe, linker Hinterfuss weiss.

Vater: Normann No. 710.

Mutter: von Agamemnon No. 560.

Besitzer: H. Peters, Hofswürden bei Eckwarden.

1050. Edo.

(1885 II. Angeldspreis.)

Geb. 1882, dunkelbraun.

Vater: Edzard No. 937.

Mutter: Thetis No. 856, von Magnat No. 860.

1. Grossmutter: Ecliptica No. 768, von Kimme No. 568.

2. Grossmutter: Nora No. 637, von Blüchers Sohn No. 534.

3. Grossmutter: Dolosa No. 559, von Tanco No. 234.

Besitzer: H. Wulf, Neuhamm bei Atens.

1051. Athelo.

Geb. 1882, rothbraun, rechter Hinterfuss weiss.

Vater: Agamemnon No. 560.

Mutter: von Young Landessohn No. 199.

Besitzer: H. Wulf, Neuhamm bei Atens.

(Athelo ist 1887 nach Holstein verkauft.)

1052. Ally.

Geb. 1881, dunkelbraun, einige weisse Haare vor der Stirn.

Vater: Agamemnon No. 560.

Mutter: von Vasall No. 678.

Besitzer: E. F. Laverentz, Frieschenmoor bei Ovelgönne.

1053. Humboldt.

(1885 I. Angeldspreis.)

Geb. 1882, dunkelrothbraun.

Vater: Emigrant No. 925.

Mutter: von Graf Wedel No. 461.

Besitzer: Wilhelm Renken, Schwei; später Ed. Lübben, Sürwürden; von diesem 1887 nach Süd-Amerika verkauft.

1054. Occo.

Geb. 1882, schwarz, beide Hinterfüsse weiss.

Vater: Young Apollo No. 974.

Mutter: von Agamemnon No. 560.

Besitzer: G. Lünschen, Dedesdorf.

1055. Egipius.

Geb. 1882, dunkelbraun, Stern.

Vater: Emigrant No. 925.

Mutter: von Young Landessohn No. 199.

Besitzer: D. A. Kimme, Nordermoor bei Elsfleth.

(Egipius ist 1885 nach Gotha verkauft.)

1056. Anwalt.

Geb. 1882, dunkelbraun, linker Hinterfuss weiss.

Vater: Agamemnon No. 560.

Mutter: von Graf Wedel No. 461.

Besitzer: J. H. Loof, Zetel, später H. Wulf, Neuhamm bei Atens.

1057. Nepomuck.

Geb. 1882, dunkelbraun.

Vater: Neuenbroker No. 688.

Mutter: von Titus No. 429.

Besitzer: L. Wohltmann, Borgstede, Amt Varel.

1058. Rechtsanwalt.

Geb. 1882, schwarzbraun, linker Hinterfuss weiss.

Vater: Rubico No. 952.

Mutter: von Fürst Bismarck No. 609.

Besitzer: H. A. Luks, Schweiburg.

1059. Antonio.

Geb. 1882, rothbraun.

Vater: Agamemnon No. 560.

Mutter: von Orest No. 188.

Besitzer: H. Gramberg, Hohelucht, Amt Varel.

1060. Hanno.

(1887 III. Staatspreis.)

Geb. 1882, schwarz, kleiner Stern.

Vater: Bremer Preishengst Young Agamemnon, von Agamemnon No. 560.

Mutter: Hannov. Stute.

Besitzer: J. C. Daun, Grashaus bei Jever.

1061. Armin.

Geb. 1882, schwarzbraun.

Vater: Jago No. 938.

Mutter: Jagella No. 609, von Ohio No. 466.

Grossmutter: von Jader No. 182.

Besitzer: R. W. Weerda, Hohenwerther - Grashaus; dann H. Gloystein, Dalsper; später Ed. Lübben, Sürwürden; von diesem 1886 nach Uruguay verkauft.

1062. Muff.

Geb. 1882, braun, kleiner Stern, linker Hinterfuss weiss.

Vater: Magyar No. 941.

Besitzer: R. W. Weerda, Hohenwerther-Grashaus; später Gramberg und Genossen, Bollenhagen bei Jade.

1063. Amor.

Geb. 1881, dunkelbraun, kleiner Stern.

Vater: Magnat No. 860.

Mutter: von einem Sohn des Nelson No. 349.

Besitzer: Th. Janssen, Friedrich-Augustengroden, dann Joh. Hinrichs, Oldenbrok; später Ed. Lübben, Sürwürden; von diesem 1885 nach Argentinien verkauft.

1064. Einar.

Geb. 1882, schwarz, beide Hinterfüsse weiss, einige weisse Haare vor der Stirn.

Vater: Young Othello No. 931.

Mutter: Europa No. 877, von Magnat No. 860.

Grossmutter: von David No. 275.

Besitzer: G. Fixen, Katjenbüttel; dann D. A. Kimme, Nordermoor; später Fr. Hespe, Donnerschwee bei Oldenburg.

1065. Regenhald.

(1886 III. Staatspreis.)

Geb. 1882, dunkelrothbraun, kleiner Stern.

Vater: Agamemnon No. 560.

Mutter: von Radetzky No. 301.

Besitzer: H. Gerdes, Ranzenbüttel; 1886 an C. Gerdes, Wiefels, Amt Jever, verkauft.

1066. Eckstein.

Geb. 1882, schwarzbraun, einige weisse Haare vor der Stirn.

Vater: Emigrant No. 925.

Mutter: von Graf Wedel No. 461.

Besitzer: H. Gerdes, Ranzenbüttel bei Berne.

(Eckstein ist 1886 nach Ostfriesland verkauft.)

1067. Adeptus.

Geb. 1882, dunkelbraun, einige weisse Haare vor der Stirn.

Vater: Armin No. 846.

Mutter: von Florian No. 396.

Besitzer: J. F. Duhm, Apen.

1068. Eckhardt.

Geb. 1882, rothbraun.

Vater: Emigrant No. 925.

Mutter: von Stallmeister No. 635.

Besitzer: J. F. Duhm, Apen; 1885 an Hisje, Torsholt, verkauft.

(Eckhardt ist 1886 nach dem Auslande verkauft.)

1069. Jocus.

(1885 II. Angeldspreis.)

Geb. 1882, schwarzbraun, linker Hinterfuss weiss.

Vater: Jago No. 938.

Mutter: von Graf Wedel No. 461.

Besitzer: Heinr. Niehaus, Sannum bei Huntlosen.

(Jocus ist 1885 crepirt.)

1070. Adolar.

Geb. 1882, schwarzbraun.

Vater: Agamemnon No. 560.

Mutter: von Graf Wedel No. 461.

Besitzer: G. Hummert, Cloppenburg: später A. G. Schüssler, Ovelgönne.

(Adolar ist 1885 nach Holland verkauft.)

1071. Advocat.

Geb. 1883, dunkelrothbraun, Stern, beide Hinterfüsse weiss.

Vater: Young Apollo No. 974.

Besitzer: G. P. Gerdes, Moorsee, Amt Butjadingen.

(Advocat ist 1886 an G. Ohmstede, Fedderwarden, verkauft.)

1072. General Ziethen.

Geb. 1883, schwarzbraun, beide Hinterfüsse weiss.

Vater: Edzard No. 937.

Mutter: Thetis No. 856, von Magnat No. 860.

1. Grossmutter: Ecliptica No. 768, von Kimme No. 568.

2. Grossmutter: Nora No. 637, von Blüchers Sohn No. 534.

3. Grossmutter: Dolosa No. 559, von Tanco No. 234.

Besitzer: H. Wulf, Neuhamm; 1887 Ed. Lübben, Sürwürden. General Ziethen ist später in den Besitz des Herrn Kemnis in Argentinien (Süd-Amerika) übergegangen.

1073. Kaiser.

Geb. 1882, schwarz, rechter Hinterfuss weiss.

Vater: Hannov. Landbesch. König (H. G. B. No. 910).

Mutter: Hannov. Stute Alhambra, von Melampus (H. G. B. No. 397.)

Besitzer: G. von Münster, Hofswürden, Amt Butjadingen.

(Kaiser ist 1888 crepirt.)

1074. Eldorado.

Geb. 1883, braun, linker Hinterfuss weiss.

Vater: Emigrant No. 925.

Mutter: von Graf Wedel No. 461.

Besitzer: F. Sagemüller, Moorsee bei Abbehausen.

1075. Raubritter.

Geb. 1883, dunkelrothbraun, beide Hinterfüsse weiss.

Vater: Rynald No. 884.

Mutter: von Kimme No. 568.

Besitzer: B. Schipper, Nordenhamm; später L. Wohltmann, Borgstede, Amt Varel.

1076. Obmann.

Geb. 1883, rothbraun, beide Hinterfüsse weiss.

Vater: Young Othello No. 931.

Mutter: Wiarda No. 853, von Young Mozart No. 437.

1. Grossmutter: Benina No. 718, von Florian No. 396.
2. Grossmutter: Ibarra No. 604, von Garibaildi No. 204.
3. Grossmutter: von Governor No. 164.

Besitzer: Aug. Fischer, Rodenkircher-Oberdeich bei Rodenkirchen.

1077. Saul.

Geb. 1883, dunkelbraun, linker Hinterfuss weiss.

Vater: Cyrus No. 883.

Mutter: von Hannov. Landbesch. Fingal I. (H. G. B. No. 532.)

Besitzer: J. G. Köster, Hammelwardermoor; später Ed. Lübben, Sürwürden; von diesem 1887 nach Argentinien verkauft.

1078. Anklang.

Geb. 1883, schwarz.

Vater: Agamemnon No. 560.
Mutter: von Martin No. 582.

Besitzer: Chr. Heye, Strückhausen.
(Anklang ist 1886 nach Bayern verkauft.)

1079. Julius.

Geb. 1883, dunkelbraun.

Vater: Jago No. 938.
Mutter: von Graf Wedel No. 461.

Besitzer: J. Hennings, Norderschwei, Amt Brake.
(Julius ist 1886 an Schwarting, Husum in Stedingerland, verkauft.)

1080. Roland.

Geb. 1883, rothbraun, kleiner Stern.

Vater: Rubico No. 952.
Mutter: von Atlas No. 639.

Besitzer: R. W. Fuhrken, Schwei; später Ed. Lübben, Sürwürden; von diesem 1886 nach Argentinien verkauft.)

1081. Michel.

Geb. 1883, dunkelbraun, beide Hinterfüsse weiss.

Vater: Magnat No. 860.
Mutter: von „Der Gewaltige“ No. 422.

Besitzer: Aug. Fischer, Rodenkircher-Oberdeich bei Rodenkirchen.

1082. Rezzato.

Geb. 1883, rothbraun, rechter Hinterfuss weiss.

Vater: Rynald No. 884.
Mutter: von Atlas No. 639.

Besitzer: D. A. Kimme, Nordermoor bei Elsfleth.
(Rezzato ist 1886 nach Bayern verkauft.)

1083. Morton.

Geb. 1883, rothbraun.

Vater: Magnat No. 860.

Mutter: von Kimme No. 568.

Besitzer: D. A. Kimme, Nordermoor, Amt Elsfleth.

(Morton ist 1886 nach Ostpreussen verkauft.)

1084. Falter.

Geb. 1883, schwarz.

Vater: vom Ostfriesischen Preishengst Felix.

Mutter: Morgana No. 811, vom Ostfriesischen Preishengst Eduard No. 991.

Grossmutter: Ostfriesische Preisstute Regina.

Besitzer: J. C. Daun, Grashaus bei Jever.

(Falter ist Juli 1886 crepirt.)

1085. Janus.

Geb. 1883, braun, kleiner Stern.

Vater: Jago No. 938.

Mutter: von Oscar No. 491.

Besitzer: R. W. Weerda, Hohenwerther-Grashaus bei Fedderwarden.

(Janus ist 1886 nach Holland verkauft.)

1086. Barossa.

Geb. 1883, dunkelbraun.

Vater: Ostfriesischer Preishengst Fürst Bismarck.

Mutter: vom Ostfriesischen Preishengst Wrangel (Ostfries. Stammreg. No. 4), angeblich von Young Landessohn No. 199.

Besitzer: H. F. Graalfs, Garms.

(Barossa ist 1886 nach Holland verkauft.)

1087. Jäger.

Geb. 1883, schwarz.

Vater: Jago No. 938.

Besitzer: J. G. Stamer, Blexhaus, Amt Westerstede.

1088. Waltram.

(1886 II. Angeldspreis, 1887 II. Staatspreis.)

Geb. 1883, dunkelbraun, Stern, linker Hinterfuss weiss.

Vater: Magnat No. 860.

Mutter: Ecliptica No. 768, von Kimme No. 568.

1. Grossmutter: Nora No. 637, von Blüchers Sohn No. 534.

2. Grossmutter: Dolosa No. 559, von Tanco No. 234.

Besitzer: Fr. Hespe, Wehrder, Amt Elsfleth.

1089. Fürst.

Geb. 1882, schwarz, Stern.

Vater: Trakehner Hengst Fürstenberg.

Mutter: Trakehner Stute Zerline.

Besitzer: H. Gerdes, Ranzenbüttel bei Berne.

1090. Matador.

(1886 I. Angeldspreis, 1887 III. Staatspreis.)

Geb. 1883, dunkelbraun, Stern, linker Hinterfuss weiss.

Vater: Magnat No. 860.

Mutter: von Nelson No. 349.

Besitzer: H. Gerdes, Ranzenbüttel, von 1889 an Koopmann & Wencke, Harmenhausen, Amt Elsfleth.

(Matador ist November 1890 crepirt.)

1091. Conductor.

(1886 II. Angeldspreis.)

Geb. 1883, dunkelbraun, kleiner Stern, Schnippe, linker Hinterfuss weiss.

Vater: Condor No. 987.

Mutter: von Emanuel No. 506.

Besitzer: J. H. Niehaus, Sannum, Amt Wildeshausen.

(Conductor ist 1887 crepirt.)

1092. Heros.

Geb. 1883, dunkelbraun.

Vater: Atlas No. 639.

Mutter: von Graf Anton Günther No. 619.

Besitzer: Joh. Hinrichs, Oldenbrok; später Ed. Lübben, Sürwürden; von diesem 1886 nach Uruguay verkauft.

1093. Amusant.

Geb. 1883, dunkelbraun, kleiner Stern, beide Hinterfüsse weiss.

Vater: Agamemnon No. 560.

Mutter: von Martin No. 582.

Besitzer: Georg Lünschen, Dedesdorf.

(Amusant ist 1886 nach Mecklenburg verkauft.)

1094. Araber.

Geb. 1883, Fuchs.

Vater: Arabi No. 975.

Mutter: von Hannov. Landbesch. Stehlick (H. G. B. No. 533.)

Besitzer: Fr. Schumacher, Kladdingen, 1887 an Zeller Jaspers, Schwichteler bei Cloppenburg, verkauft.

Nr. 1098. Congo, geb. 1884. Besitzer: H. Gloystein — Dalsper.

1095. Adjunk.

Geb. 1884, dunkelbraun, kleiner Stern.

Vater: Sohn von Hannov. Landbesch. Adjutant (H. G. B. No. 740.)

Mutter: von Hannov. Landbesch. Flick (H. G. B. No. 656.)

Grossmutter: von Hannov. Landbesch. Nord (H. G. B. No. 715.)

Besitzer: Th. Martens, Ellwürden bei Abbehausen.

1096. Cürassier.

Geb. 1884, rothbraun.

Vater: Rubico No. 952.

Mutter: von Nelson No. 349.

Besitzer: H. Wulf, Neuhamm; später Ed. Lübben, Sürwürden bei Rodenkirchen; von diesem 1887 nach Süd-Amerika verkauft.

1097. Ancus.

Geb. 1884, dunkelrothbraun, Stern, linker Hinterfuss weiss.

Vater: Attila No. 1038.

Besitzer: G. von Münster, Hofswürden bei Eckwarden.

(Ancus ist 1888 nach Bayern verkauft.)

1098. Congo.

(1887 I. Angeldspreis, 1888 II. Staatspreis.)

Geb. 1884, rothbraun.

Vater: Emigrant No. 925.

Mutter: Nausika No. 816, von Graf Wedel No. 461.

1. Grossmutter: Oliva No. 675, von Nelson No. 349.

2. Grossmutter: von Mambrino No. 220.

Besizter: H. Gloystein, Dalsper bei Elsfleth.

1099. Paladin.

Geb. 1884, rothbraun,

Vater: Magnat No. 860.

Mutter: Elisabettta No. 836, von Arminius No. 724.

Grossmutter: von Young Duke of Cleveland No. 200.

Besitzer: H. Gräper, Hammelwardermoor, Sandfeld; später Ed. Lübben, Sürwürden bei Rodenkirchen; von diesem 1888 nach Uruguay verkauft.

1100. Goldemar.

(1889 III. Staatspreis.)

Geb. 1884, dunkelbraun.

Vater: Condor No. 987.

Mutter: Girada No. 789, von Kimme No. 568.

Grossmutter: von Albion No. 615.

Besitzer: Joh. Hinrichs, Oldenbrok.

1101. Wilko.

Geb. 1884, dunkelbraun.

Vater: Cyrus No. 883.

Mutter: von Agamemnon No. 560.

Besitzer: W. Renken, Schwei; später G. Wulff, daselbst.

1102. Jemidar.

Geb. 1884, rothbraun, linker Hinterfuss weiss.

Vater: Jago No. 938.

Mutter: von Landessohn No. 157.

Besitzer: H. W. Ruschmann, Norderschwei bei Schwei.

1103. Mustapha.

Geb. 1884, rothbraun, kleiner Stern.
Vater: Rynald No. 884.
Mutter: von Graf Wedel No. 461.
Besitzer: Heinr. Schmidt, Colmar; 1888 Ed. Lübben, Sürwürden bei Rodenkirchen; von diesem nach Buenos-Ayres verkauft.

1104. General Schwerin.

Geb. 1884, rothbraun, einige weisse Haare vor der Stirn.
Vater: Eggi No. 1010.
Mutter: von Normann No. 710.
Besitzer: F. E. Laverentz, Frieschenmoor; 1887 Ed. Lübben, Sürwürden bei Rodenkirchen; von diesem nach Süd-Amerika verkauft.

1105. Alcoran.

Geb. 1884, rothbraun, beide Hinterfüsse weiss.
Vater: Armin No. 846.
Mutter: von Nelson No. 349.
Besitzer: H. Gerdes, Ranzenbüttel bei Berne.

1106. Achilles.

Geb. 1884, rothbraun, kleiner Stern.
Vater: Comet No. 966.
Mutter: von Normann No. 710.
Besitzer: D. A. Kimme, Nordermoor; 1887 Ed. Lübben, Sürwürden bei Rodenkirchen; von diesem nach Süd-Amerika verkauft.

1107. Prinz Heinrich.

Geb. 1884, rothbraun, beide Hinterfüsse weiss.
Vater: Gräper's Virgil Hengst.
Mutter: von Kimme No. 568.
Besitzer: B. F. Bischoff, Wehrder; 1887 Ed. Lübben, Sürwürden bei Rodenkirchen; von diesem nach Buenos-Ayres verkauft.

1108. Erlaucht.

Geb. 1884, dunkelrothbraun.

Vater: Edgar No. 1011.

Mutter: von Othello No. 755.

Besitzer: Eilert Büsing, Altenhuntorf bei Elsfleth.

1109. General Seydlitz.

Geb. 1884, dunkelbraun.

Vater: Eggi No. 1010.

Mutter: von Kimme No. 568.

Besitzer: Jul. Bartels, Jaderkreuzmoor; später Ed. Lübben, Sürwürden bei Rodenkirchen; von diesem nach Süd-Amerika verkauft.

1110. Admiral.

(1887 II. Angeldspreis, 1888 III. Staatspreis.)

Geb. 1884, dunkelbraun, linker Hinterfuss weiss.

Vater: Agamemnon No. 560.

Mutter: von Emigrant No. 925.

Besitzer: H. Schwarting, Husum in Stedingerland.

1111. Isenhard.

(1887 II. Angeldspreis, 1889 III. Staatspreis.)

Geb. 1884, rothbraun.

Vater: Eberhard No. 1008.

Mutter: Goldperle No. 900, von Kimme No. 568.

1. Grossmutter: Lenzia No. 800, von einem Sohn von Graf Wedel No. 461.
2. Grossmutter: von Agamemnon No. 560.

Besitzer: H. Hedden, Seefelder-Aussendeich bei Seefeld.

1112. Etiko.

Geb. 1884, rothbraun.

Vater: Eggi No. 1010.

Besitzer: J. W. Menke, Zetel.

1113. Albany.

Geb. 1884, rothbraun, rechter Hinterfuss weiss.

Vater: Agamemnon No. 560.

Mutter: von Graf Wedel No. 461.

Besitzer: C. Gerdes jun., Wiefels, später F. Hisje, Torsholt bei Ocholt.

1114. Broni.

Geb. 1883, schwarz.

Vater: Ostfriesischer Preishengst Jacob, von Kimme No. 568.

Mutter: vom Ostfriesischen Preishengst Bruno (Ostfries. Stammreg. No. 24).

Besitzer: G. Ohmstede, Fedderwarden, Jeverland.

1115. Eugenius.

Geb. 1884, rothbraun.

Vater: Edgar No. 1011.

Besitzer: E. Daun, Wiaderbusch bei Horumersiel.

1116. Täuber.

Geb. 1884, braun, kleiner Stern, linker Hinterfuss weiss.

Vater: Ostfriesischer Preishengst Theodor (Ostfries. Stammreg. No. 81).

Besitzer: H. Borchers, Sanderahm; später E. W. Arians, Canarienhausen, Amt Jever.

1117. Etrusker.

Geb. 1884, dunkelbraun.

Vater: Emigrant No. 925.

Mutter: von Agamemnon No. 560.

Besitzer: J. H. Lüerssen, Oldenburg.

1118. Regent.

(1889 III. Staatspreis.)

Geb. 1884, rothbraun, Stern, beide Hinterfüsse weiss.

Vater: Rubico No. 952.

Mutter: von Emanuel No. 506.

Besitzer: J. H. Lüerssen, Oldenburg, später E. Büsing, Altenhuntorf.

1119. Roller.

Geb. 1884, dunkelbraun, rechter Hinterfuss weiss.

Vater: Rubico No. 952.

Mutter: von Landessohn No. 157.

Besitzer: J. H. Niehaus, Sannum; 1889 an H. Gerdes, Ranzenbüttel, und von diesem nach Bayern verkauft.

1120. Visbecker.

Geb. 1884, schwarz.

Vater: Emigrant No. 925.

Mutter: von Stallmeister No. 635.

Besitzer: G. Diekhaus, Visbeck.

1121. Fürst.

(1888 I. Staatspreis.)

Geb. 1884, Fuchs, Stern, beide Hinterfüsse weiss.

Vater: Agamemnon No. 560.

Besitzer: G. Diekhaus, Visbeck.

1122. Eber.

Geb. 1884, braun.

Vater: Eberhard No. 1008.

Mutter: von Kimme No. 568.

Besitzer: D. zu Klampen, Apen.

1123. Anklang.

Geb. 1884, Fuchs.

Vater: Arabi No. 975.

Mutter: von Hannov. Landbesch. Young Norfolk (H. G. B. No. 882).

Besitzer: F. Schumacher, Kladdingen bei Delmenhorst.

1124. Carabas.

Geb. 1885, dunkelrothbraun, Stern, Schnippe, rechter Vorder- und Hinterfuss weiss.

Vater: Condor No. 987.

Mutter: von Armin No. 846.

Besitzer: G. P. Gerdes, Moorsee; später Feldhus, Chorengelshaus, Amt Varel.

1125. Zampa.

(1888 II. Angeldspreis.)

Geb. 1885, braun.

Vater: Ardo No. 1000.

Mutter: Zukunft No. 941, von Emigrant No. 925.

1. Grossmutter: Unica No. 645, von Landessohn No. 157.

2. Grossmutter: Sennora No. 390, von Martens Senner No. 207.

3. Grossmutter: von Martens alten Hengst No. 107.

Besitzer: Gebr. Meiners, Isens bei Burhafe.

1126. Coriander.

Geb. 1885, braun, beide Hinterfüsse weiss.

Vater: Cyrus No. 883.

Mutter: von Agamemnon No. 560.

Besitzer: H. S. W. Franksen, Ruhwarden bei Langwarden.

1127. Allwörd.

Geb. 1885, dunkelrothbraun.

Vater: Agamemnon No. 560.

Mutter: von Nelson No. 349.

Besitzer: D. Oltmanns, Golzwarden; später G. Busch, Frieschenmoor bei Ovelgönne.

1128. Allival.

Geb. 1885, dunkelbraun.

Vater: Agamemnon No. 560.

Mutter: von Atlas No. 639.

Besitzer: H. Gloystein, Dalsper bei Elsfleth.

1129. Karl.

Geb. 1885, braun.

Vater: Hannov. Landbesch. Kahland (H. G. B. No. 759).

Besitzer: F. E. Laverentz, Frieschenmoor bei Ovelgönne.

1130. Crösus.

Geb. 1885, schwarz.

Vater: Magnat No. 860.

Mutter: Edeldame No. 909, von Young Othello No. 931.

1. Grossmutter: Ecliptica No. 768, von Kimme No. 568.

2. Grossmutter: Nora No. 637, von Blücher's Sohn No. 534.

3. Grossmutter: Dolosa No. 559, von Tanco No. 234.

Besitzer: Fr. Hespe, Wehrder; später Ed. Lübben, Sürwürden bei Rodenkirchen; 1888 in den Besitz der Gebrüder Ingwersen, Chicago (Nordamerika), übergegangen.

1131. Mars.

Geb. 1885, dunkelbraun.

Vater: Magnat No. 860.
Mutter: von Kimme No. 568.

Besitzer: H. Wulf, Neuhamm bei Atens.

1132. Brennus.

Geb. 1885, dunkelbraun.

Vater: Erwin No. 1021.
Mutter: Bampa No. 833, von Othello No. 755.
Grossmutter: von Young Landessohn No. 199.

Besitzer: H. Gerdes, Heubült, Amt Oldenburg.

1133. Manfred.

Geb. 1885, schwarz, Stern.

Vater: Magnat No. 860.
Mutter: von Kimme No. 568.

Besitzer: E. F. Laverentz, Frieschenmoor bei Ovelgönne.

1134. Hokuspokus.

Geb. 1885, schwarz.

Vater: Hannov. Landbesch. Hogarth (H. G. B. No. 839).
Mutter: von Hannov. Landbesch. Alhambra (H. G. B. No. 530).

Besitzer: G. Grashorn, Heckeln bei Berne.

1135. Enno.

(1888 II. Angeldspreis.)

Geb. 1885, dunkelbraun, Stern.

Vater: Eggi No. 1010.
Mutter: von Agamemnon No. 560.

Besitzer: Lüerssen & Büsing, Altenhuntorf; später Joh. Böning, Neuenbrok, Amt Elsfleth.

1136. Solon.

Geb. 1885, schwarzbraun, kleiner Stern, beide Hinterfüsse weiss.

Vater: Young Othello No. 931.

Mutter: Vineta No. 854, von Tickler No. 844.

1. Grossmutter: Galatha No. 765, von General-Feldmarschall Graf Moltke No. 570.

2. Grossmutter: von Young Landessohn No. 199.

Besitzer: H. Gräper, Sandfeld; später Ed. Lübben, Sürwürden bei Rodenkirchen; von diesem nach Uruguay verkauft.

1137. Clever.

Geb. 1885, schwarz.

Vater: Magnat No. 860.

Mutter: von Kimme No. 568.

Besitzer: Fr. Hisje, Torsholt bei Ocholt.

1138. Morton.

Geb. 1885, schwarz, Stern.

Vater: Monac No. 1019.

Mutter: Dedale No. 579, von Young Duke of Cleveland No. 200.

1. Grossmutter: Debora No. 479, von Tacitus No. 189.

2. Grossmutter: Melitta No. 223.

Besitzer: W. F. Dudden, Neuwarfen bei Waddewarden.

1139. Claudier.

Geb. 1885, schwarz.

Vater: Magnat No. 860.

Mutter: von Kimme No. 568.

Besitzer: J. C. Daun, Grashaus bei Jever.

1140. August.

(1888 I. Angeldspreis, 1889 II. Staatspreis.)

Geb. 1885, dunkelbraun, linker Hinterfuss weiss.

Vater: Ardo No. 1000.

Mutter: Piquedame No. 944, von Emigrant No. 925.

1. Grossmutter: Nausika No. 816, von Graf Wedel No. 461.

2. Grossmutter: Oliva No. 675, von Nelson No. 349.

3. Grossmutter: von Mambrino No. 220.

Besitzer: D. A. Kimme & Ostendorf, Nordermoor bei Elsfleth.

1141. Filter.

Geb. 1885, schwarz.

Vater: Ostfriesischer Preishengst Felix.

Mutter: von Pape.

Besitzer: J. C. Daun, Grashaus bei Jever.

1142. Rubens.

Geb. 1885, dunkelbraun.

Vater: Rubico No. 952.

Mutter: von Kimme No. 568.

Besitzer: A. Müller & Sohn, Abbehausergroden bei Abbehausen.

(Rubens ist 1888 crepirt.)

1143. Alarich.

Geb. 1885, schwarz, Stern.

Vater: Bremer Preishengst Matador, von Magnat No. 860.

Mutter: von Arminius No. 724.

Besitzer: L. Wohltmann, Borgstede, Amt Varel.

1144. Caesar.

Geb. 1885, dunkelbraun.

Vater: Emigrant No. 925.

Besitzer: R. Rabben, Elmendorf; 1888 Ed. Lübben, Sürwürden bei Rodenkirchen; von diesem nach Australien verkauft.

1145. Herodes.

Geb. 1884, dunkelbraun, Stern, beide Hinterfüsse weiss.

Vater: Ostfriesischer Preishengst Pylades (Ostfries. Stammreg. No. 83), von Pontus No. 863.

Besitzer: Joh. Grashorn, Rahde, Amt Wildeshausen.

(Herodes ist 1890 nach dem Auslande verkauft.)

1146. Chatte.

Geb. 1885, schwarzbraun.

Vater: Young Magnat No. 968.

Mutter: von Kimme No. 568.

Besitzer: J. Bartels, Jader-Aussendeich bei Jade.

1147. Organist.

Geb. 1885, braun, einige weisse Haare vor der Stirn.

Vater: Hannov. Landbesch. Der Küster (H. G. B. No. 825).

Mutter: von Hannov. Landbesch. Ohio (H. G. B. No. 394).

Besitzer: G. Köster, Hammelwardermoor bei Brake.

1148. Victor.

Geb. 1885, schwarz, linker Hinterfuss weiss.

Vater: Trakehner Hengst Fürstenberg.

Mutter: Die Ecke.

Besitzer: Ed. Lübben, Sürwürden bei Rodenkirchen.

(Victor ist 1889 nach Uruguay verkauft.)

1149. Claus.

Geb. 1885, dunkelbraun, rechter Hinterfuss weiss.

Vater: Condor No. 987.

Mutter: von Atlas No. 639.

Besitzer: Joh. Addicks, Campe, später H. Gerdes, Ranzenbüttel.

(Claus ist 1889 nach dem Auslande verkauft.)

1150. Onkel.

Geb. 1885, dunkelbraun, Stern, rechter Vorder- und linker Hinterfuss weiss.

Vater: Ostfriesischer Preishengst Orest (Ostfries. Stammregister No. 107), von Agamemnon No. 560.

Besitzer: G. Ahmels, Zetel.

(Onkel ist 1890 an W. Fittje, Hüllstede, verkauft.)

1151. Kew.

Geb. 1885, rothbraun.

Vater: Hannov. Landbesch. Der Küster (H. G. B. No. 825).

Mutter: von Hannov. Landbesch. Wilson (H. G. B. No. 906).

Besitzer: Th. Martens, Ellwürden bei Abbehausen.

1152. Tender.

Geb. 1886, schwarz, kleiner Stern, beide Hinterfüsse weiss.

Vater: Ostfriesischer Preishengst Thoas.

Mutter: von Ostfriesischen Preishengt Young Salow.

Besitzer: H. Wulf jun., Neuhamm bei Atens.

1153. Morgan.

Geb. 1886, dunkelbraun, Stern.

Vater: von Agamemnon No. 560.

Mutter: von Magnat No 860.

Besitzer: G. P. Gerdes, Moorsee bei Abbehausen.

1154. Harras.

Geb. 1886, dunkelbraun, linker Hinterfuss weiss.

Vater: Hannov. Landbesch. Wibald (H. G. B. No. 1070).

Mutter: von Hannov. Landbesch. Der Küster (H. G. B. No. 825).

Besitzer: G. P. Gerdes, Moorsee bei Abbehausen.

(Harras ist 1889 crepirt.)

1155. Hartmann.

Geb. 1886, rothbraun, linker Hinterfuss weiss.

Vater: Eggi No. 1010.

Mutter: von Agamemnon No. 560.

Besitzer: Ad. Siemssen, Stollhamm; 1889 Ed. Lübben, Sürwürden bei Rodenkirchen.

1156. Husar.

Geb. 1886, dunkelrothbraun.

Vater: Jago No. 938.

Mutter: Reaction No. 922, von Emigrant No. 925.

Grossmutter: von Atlas No. 639.

Besitzer: R. W. Fuhrken, Schwei.

1157. Herold.

Geb. 1886, schwarzbraun.

Vater: Ardo No. 1000.

Mutter: von Kimme No. 568.

Besitzer: R. W. Fuhrken, Schwei.

1158. Herrscher.

Geb. 1886, rothbraun, beide Hinterfüsse weiss.

Vater: Rynald No. 884.

Mutter: von Graf Wedel No. 461.

Besitzer: F. E. Laverentz, Frieschenmoor bei Ovelgönne.

1159. Hindu.

Geb. 1886, dunkelbraun, rechter Hinterfuss weiss.

Vater: von Magnat No. 860.

Mutter: Ostfriesische Preisstute Dine.

Besitzer: G. Stege, Hammelwarder Sand bei Brake.

1160. Ethon.

Geb. 1886, schwarzbraun.

Vater: Eberhard No. 1008.

Mutter: Adela No. 959, von Young Othello No. 931.

1. Grossmutter: Dedale No. 579, von Young Duke of Cleveland No. 200.

2. Grossmutter: Debora No. 479, von Tacitus No. 189.

3. Grossmutter: Melitta No. 223.

Besitzer: G. Wenke, Katjenbüttel bei Berne.

1161. Titan.

Geb. 1886, schwarz, Stern.

Vater: Eggi No. 1010.

Mutter: von Magnat No. 860.

Besitzer: Lüerssen & Büsing, Altenhuntorf; 1889 Ed. Lübben, Sürwürden bei Rodenkirchen; von diesem nach Uruguay verkauft.

1162. Moritz.

Geb. 1885, rothbraun, rechter Hinterfss weiss.

Vater: Magnat No. 860.

Mutter: Regatta No. 945, von Kimme No. 568.

Grossmutter: Hannov. Stute.

Besitzer: H. Gerdes, Ranzenbüttel bei Berne.

1163. Arnulf.

Geb. 1886, dunkelbraun, kleine Schnippe, linker Hinterfuss weiss.

Vater: Young Magnat No. 968.
Mutter: Arena No. 965, von Emigrant No. 925.
Grossmutter: von Young Duke of Cleveland No. 200.

Besitzer: M. Dencker, Moorsee bei Abbehausen.

1164. Morwick.

Geb. 1886, dunkelbraun, rechter Hinterfuss weiss.

Vater: Young Magnat No. 968.
Mutter: von Landessohn No. 157.

Besitzer: H. Schwarting, Husum in Stedingerland.

1165. Warin.

(1889 I. Angeldspreis.)

Geb. 1886, rothbraun.

Vater: Emigrant No. 925.
Mutter: von Graf Wedel No. 461.

Besitzer: W. Renken, Schwei.

1166. Hannibal.

Geb. 1886, dunkelbraun, Stern.

Vater: Magnat No. 860.
Mutter: von General Steinmetz No. 563.

Besitzer: D. A. Kimme, Nordermoor; später Ed. Lübben, Sürwürden bei Rodenkirchen; von diesem 1890 an Bowles, Hadden & Co., Wisconsin, Nord-Amerika, verkauft.

1167. Thiers.

Geb. 1886, sckwarz.

Vater: Ostfriesischer Preishengt Thoas.
Mutter: Ostfriesische Stute.

Besitzer: H. Gloystein, Dalsper bei Elsfleth.

1168. Remus.

(1889 II. Staatspreis.)

Geb. 1886, rothbraun.

Vater: Rubico No. 952.

Mutter: von Fürst Bismarck No. 609.

Besitzer: Chr. H. Bulling, Schlüte bei Berne.

1169. Nabal.

Geb. 1886, dunkelbraun.

Vater: Emigrant No. 925.

Mutter: Nausika No. 816, von Graf Wedel No. 461.

1. Grossmutter: Oliva No. 675, von Nelson No. 349.

2. Grossmutter: von Mambrino No. 220.

Besitzer: Franksen & Cornelius, Klein Tossens, Amt Butjadingen.

1170. Adolf.

Geb. 1886, dunkelbraun, Stern.

Vater: Emigrant No. 925.

Mutter: von Agamemnon No. 560.

Besitzer: D. A. Müller, Abbehausen.

1171. Theo.

Geb. 1886, schwarzbraun, kleiner Stern.

Vater: Ally No. 1052.

Besitzer: Ebeling & Feldhus, Chorengelshaus; später E. F. Laverentz, Frieschenmoor bei Ovelgönne.

1172. Capellmeister.

(1881, 1883 und 1888 in Ostfriesland prämiirt.)

Geb. 1879, braun, kleiner Stern, linker Hinterfuss weiss.

Vater: Magnat No. 860.

Mutter: von Nelson No. 349.

Besitzer: L. Wohltmann, Borgstede, Amt Varel.

1173. Anskar.

Geb. 1886, dunkelbraun, linker Hinterfuss weiss.

Vater: Emigrant No. 925.

Mutter: von Agamemnon No. 560.

Grossmutter: von Fürst Bismarck No. 609.

Besitzer: G. Busch, Frieschenmoor bei Ovelgönne.

1174. Oldorfer.

Geb. 1886, schwarz, kleiner Stern.

Vater: von Normann No. 710.

Mutter: von Agamemnon No. 560.

Besitzer: M. Janssen, Oldorf, Amt Jever.

1175. Hajo.

Geb. 1886, dunkelbraun.

Vater: Edgar No. 1011.

Mutter: von Titus No. 429.

Besitzer: H. Bremer, Neu-Augustengroden bei Hohenkirchen.

1176. Aron.

Geb. 1886, dunkelbraun.

Vater: Ardo No. 1000.

Mutter: von Vasall No. 678.

Besitzer: Gebr. Cornelius, Garms.

1177. Asmar.

(1889 II. Angeldspreis.)

Geb. 1886, dunkelbraun, rechter Hinterfuss weiss.

Vater: Einar No. 1064.

Mutter: von Albion No. 615.

Besitzer: H. Bremer, Neu-Augustengroden bei Hohenkirchen.

1178. Rabe.

Geb. 1886, schwarz.

Vater: Einar No. 1064

Mutter: Schnitterin No. 893, von Fürst Bismarck No. 609.

Besitzer: C. Daun, Wiarderbusch bei Horumersiel.

1179. Max.

(1890 I. Staatspreis.)

Geb. 1886, dunkelbraun.

Vater: Young Magnat No. 968.

Mutter: von Edzard No. 937.

Besitzer: G. Diekhaus, Visbeck.

1180. Evander.

Geb. 1886, dunkelrothbraun, Stern, Schnippe, linker Hinterfuss weiss.

Vater: Emigrant No. 925.

Mutter: von Normann No. 710.

Besitzer: Joh. Reiners, Helle bei Zwischenahn.

(Evander ist 1890 nach Bayern verkauft.)

1181. Ernst.

(1889 I. Staatspreis.)

Geb. 1886, schwarz.

Vater: Edo No. 1050.

Mutter: von Magnat No. 860.

Besitzer: J. G. Stamer, Blexhaus, Amt Westerstede.

1182. Redmont.

Geb. 1886, Dunkelfuchs.

Vater: Rubico No. 952.

Mutter: von Young Hunne No. 897.

Besitzer: D. zu Klampen, Apen.

1183. Schill.

Geb. 1886, schwarzbraun, linker Hinterfuss weiss.

Vater: Normanns Sohn No. 939.

Besitzer: W. Fitje, Hülstede bei Westerstede.

1184. Meisel.

Geb. 1886, schwarz.

Vater: Magnat No. 860.

Mutter: von Kimme No. 568.

Besitzer: J. H. Lüerssen, Oldenburg.

(Meisel ist 1889 nach Holstein verkauft.)

1185. Perun.

Geb. 1882, Fuchs, rechter Hinterfuss weiss.

Vater: Mecklenburger Hengst Seigneur.

Mutter: von Hannov. Hengst Jason (H. G. B. No. 570).

Besitzer: Joh. Reiners, Helle bei Zwischenahn.

1186. Rheingold.

Geb. 1886, dunkelbraun, Stern, linker Hinterfuss weiss.

Vater: Regenhald No. 1065.

Mutter: Perfecta No. 812, von Achillis No. 778.

1. Grossmutter: Coraly No. 724, von Stallmeister No. 635.

2. Grossmutter: von Landessohn No. 157.

Besitzer: H. Lüerssen, Oldenburg, später H. Gerdes, Ranzenbüttel bei Berne.

1187. Prinz.

Geb. 1887, rothbraun, kleiner Stern.

Vater: Kaiser No. 1073.

Mutter: von Graf Wedel No. 461.

Besitzer: Nic. Dencker, Moorsee bei Abbehausen.

1188. Spatz.

Geb. 1887, dunkelbraun, Stern, beide Hinterfüsse weiss.

Vater: von Normann No. 710.

Mutter: von Agamemnon No. 560.

Besitzer: Gerdes & Franksen, Ruhwarden bei Langwarden.

(Spatz ist 1890 nach Amerika ausgeführt.)

1189. Palatin.

Geb. 1887, dunkelbraun, Stern.

Vater: Ardo No. 1000.

Mutter: Piquedame No. 944, von Emigrant No. 925.

1. Grossmutter: Nausika No. 816, von Graf Wedel No. 461.

2. Grossmutter: Oliva No. 675, von Nelson No. 349.

3. Grossmutter: von Mambrino No. 220.

Besitzer: G. P. Gerdes, Moorsee bei Abbehausen.

1190. Tello.

Geb. 1887, dunkelbraun, Stern, stichelhaarig, beide Hinterfüsse weiss.

Vater: von Young Othello No. 931.

Mutter: Eröffnung No. 946, von Magnat No. 860.

Besitzer: Heinr. Gräper, Hammelwardermoor-Sandfeld bei Brake.

1191. Tilly.

Geb. 1887, dunkelbraun, rechter Hinterfuss weiss.

Vater: Emigrant No. 925.

Mutter: von Graf Wedel No. 461.

Besitzer: Ant. Hedden, Schwei, später Zeller Vorwerck, Cappeln bei Cloppenburg.

1192. Wallenstein.

Geb. 1887, dunkelbraun, kleiner Stern.

Vater: Waltram No. 1088.

Mutter: von Martin No. 582.

Besitzer: Joh. Ebeling, Ovelgönne.

(Wallenstein ist 1890 nach dem Auslande verkauft.)

1193. Ailrat.

Geb. 1887, dunkelbraun, beide Hinterfüsse weiss.

Vater: Magnat No. 860.

Mutter: Anina No. 873, von Kimme No. 568.

1. Grossmutter: Nora No. 637, von Blüchers Sohn No. 534.

2. Grossmutter: Dolosa No. 559, von Tanco No. 234.

Besitzer: Hinr. Koopmann, Bettingbühren; später Wwe. Beckhusen, Strückhausen, Amt Brake.

1194. Bellotto.

Geb. 1887, dunkelbraun, beide Hinterfüsse weiss.

Vater: Ostfriesischer Preishengst Bernhard (Ostfries. Stammreg. No. 85).

Mutter: Ostfriesische Stute.

Besitzer: Aug. Schmidt, Neuenfelde; später D. A. Müller und Sohn, Abbehausen.

1195. Huntorfer.

Geb. 1887, schwarz, Stern.

Vater: Magnat No. 860.

Mutter: von Kimme No. 568.

Besitzer: E. Büsing, Altenhuntorf.

1196. Egipius.

Geb. 1887, schwarzbraun.

Vater: Eggi No. 1010.

Mutter: von Cyrus No. 883.

Besitzer: G. Grashorn, Heckeln bei Berne.

1197. Hannibal.

Geb. 1887, Fuchs, kleine Blässe.
Vater: Young Hunne No. 897.
Mutter: von Kimme No. 568.
Besitzer: L. Wohltmann, Borgstede, Amt Varel.

1198. Albano.

Geb. 1887, braun, kleiner Stern.
Vater: von Agamemnon No. 560.
Mutter: von Landessohn No. 157.
Besitzer: H. Bremer, Neu-Augustengroden bei Hohenkirchen.

1199. Erich.

(1890 I. Angeldspreis.)
Geb. 1887, rothbraun, kleiner Stern.
Vater: Edo No. 1050.
Mutter: California II No. 899, von Graf Wedel No. 461.
1. Grossmutter: Nathalia No. 437, von Landessohn No. 157.
2. Grossmutter: Rosa No. 326, von Augustus No. 131.
Besitzer: Kimme & Ostendorf, Nordermoor bei Elsfleth.

1200. Bernhard.

(1890 II. Angeldspreis.)
Geb. 1887, schwarz, rechter Hinterfuss weiss.
Vater: Waltram No. 1088.
Mutter: Asina No. 776, von Atlas No. 639.
Grossmutter: von Young Landessohn No. 199.
Besitzer: Koopmann & Wencke, Harmenhausen bei Berne.

1201. Amri.

(1890 II. Angeldspreis.)
Geb. 1887, dunkelbraun.
Vater: Ardo No. 1000.
Mutter: Selica No. 949, von Emigrant No. 925.
Grossmutter: von Fürst Bismarck No. 609.
Besitzer: H. Schwarting, Husum in Stedingerland.

1202. Cicero.

Geb. 1887, rothbraun.

Vater: von Cyrus No. 883.
Mutter: von Bachus No. 776.

Besitzer: Th. Janssen, Friedrich-Augustengroden bei Hohenkirchen.

1203. Malcolm.

Geb. 1887, rothbraun, beide Hinterfüsse weiss.

Vater: Magnat No. 860.
Mutter: Analdi No. 966, von Rynald No. 884.
Grossmutter: von Agamemnon No. 560.

Besitzer: Gebr. Cornelius, Garms.

1204. Crabus.

Geb. 1887, schwarz.

Vater: Saul No. 1077.
Mutter: von Agamemnon No. 560.

Besitzer: F. A. Folkers, Sillenstede, Amt Jever.

1205. Meister.

Geb. 1887, schwarz, Stern.

Vater: Matador No. 1090.
Mutter: Anmuth No. 958, von Edzard No. 937.
Grossmutter: von Young Duke of Cleveland No. 200.

Besitzer: C. H. Bulling, Schlüte; später H. Hedden, Seefelder-Aussendeich bei Seefeld.

1206. Eilert.

Geb. 1887, schwarz.

Vater: Einar No. 1064.
Mutter: von Nelson No. 349.

Besitzer: Joh. Grashorn, Rahde, Amt Wildeshausen.

1207. Pollo.

Geb. 1887, schwarz, linker Hinterfuss weiss.

Vater: Ostfriesischer Preishengst Pylades (Ostfries. Stammreg. No. 83), von Pontus No. 863.

Mutter: Ostfriesische Stute.

Besitzer: J. H. Niehaus, Sannum, Amt Wildeshausen.

(Pollo ist 1890 nach dem Auslande verkauft.)

1208. Magnus.

Geb. 1887, rothbraun.

Vater: Matador No. 1090.

Mutter: Alexandra No. 960, von Rubico No. 952.

Grossmutter: von Magnat No. 860.

Besitzer: Joh. Reiners, Helle bei Zwischenahn.

1209. Isegrimm.

Geb. 1887, rothbraun.

Vater: Isenhard No. 1111.

Mutter: von Agamemnon No. 560.

Besitzer: J. H. Lüerssen, Oldenburg.

1210. Paul.

Geb. 1887, dunkelbraun.

Vater: Waltram No. 1088.

Mutter: von Pontus No. 863.

Grossmutter: von Prinz Friedrich Carl No. 561.

Besitzer: Rolf Wichmann, Holle, Amt Oldenburg.

1211. Ulk.

Geb. 1886, dunkelbraun, kleiner Stern.

Vater: Usos, von Ignoré.

Mutter: Juliette, von Marignon.

Besitzer: H. Wulf, Neuhamm bei Atens.

1212. Matfried.

(1891 I. Angeldspreis.)

Geb. 1888, dunkelbraun.

Vater: Wilko No. 1101.

Mutter: Mira No. 914, von Normann No. 710.

Grossmutter: von Landessohn.

Besitzer: J. Bartels, Jader-Aussendeich bei Jade.

1213. Indo.

(1891 II. Angeldspreis.)

Geb. 1888, hellbraun, Stern, kleine Schnippe.

Vater: Rynald No. 884.

Mutter: India No. 889, von Albion No. 615.

Grossmutter: von Oscar No. 491.

Besitzer: Jacob Addicks, Strückhausen bei Ovelgönne.

1214. Runibald.

(1891 II. Angeldspreis.)

Geb. 1888, dunkelbraun, kleiner Stern.

Vater: Eberhard No. 1008.

Mutter: Tochter der India, von Rynald No. 884.

1. Grossmutter: India No. 889, von Albion No. 615.

2. Grossmutter: von Oscar No. 491.

Besitzer: H. Wulf, Neuhamm bei Atens.

1215. Agobard.

Geb. 1888, rothbraun.

Vater: Edo No. 1050.

Mutter: von Agamemnon No. 560.

Besitzer: Hayo Bremer, Neu-Augustengroden, Amt Jever.

1216. Excellenz.

Geb. 1888, dunkelbraun.

Vater: Congo No. 1098.

Mutter: Geduld No. 1038, von Amor No. 1018.

Grossmutter: von Kimme No. 568.

Besitzer: G. P. Gerdes, Moorsee bei Abbehausen.

1217. Flügel.

Geb. 1888, dunkelbraun, einige weisse Haare vor der Stirn.

Vater: Alcoran No. 1105.

Mutter: von Normann No. 710.

Besitzer: von Münster & Janssen, Iffens bei Stollhamm.

1218. Micado.

Geb. 1888, rothbraun, Stern.

Vater: Emigrant No. 925.

Mutter: von Agamemnon No. 560.

Besitzer: G. P. Gerdes, Moorsee bei Abbehausen.

1219. Malteser.

Geb. 1888, schwarzbraun.

Vater: Edo No. 1050.

Mutter: von Hannov. Landbesch. Hunne (H. G. B. No. 777).

Besitzer: H. Hedden, Seefelder-Aussendeich bei Seefeld.

1220. Orion.

Geb. 1888, schwarzbraun.

Vater: Eggi No. 1010.

Mutter: von Rynald No. 884.

Besitzer: Heinr. Schmidt, Colmar bei Ovelgönne.

1221. Werder.

(In Bremen mehrfach prämiirt.)

Geb. 1883, schwarzbraun.

Vater: Rubico No. 952.

Mutter: von Atlas No. 639.

Besitzer: G. Köster, Hammelwardermoor bei Brake.

1222. Toast.

Geb. 1888, dunkelrothbraun, rechter Hinterfuss weiss.

Vater: Magnat No. 860.

Mutter: Ecliptica No. 768, von Kimme No. 568.

1. Grossmutter: Nora No. 637, von Blüchers Sohn No. 534.
2. Grossmutter: Dolosa No. 559, von Tanco No. 234.

Besitzer: H. Gerdes, Ranzenbüttel bei Berne.

1223. Ahnherr.

Geb. 1888, dunkelbraun.

Vater: Matador No. 1090.

Mutter: Stephanie No. 1031, von Othello No. 755.

1. Grossmutter: von Stedinger No. 756.
2. Grossmutter: von Blücher No. 350.

Besitzer: G. D. Braue, Bettingbühren bei Berne.

1224. Lord.

Geb. 1888, Fuchs, Blässe, rechter Hinterfuss weiss.

Vater: Rubico No. 952.

Mutter: von Emigrant No. 925.

Besitzer: H. und G. Gerdes, Ranzenbüttel bei Berne.

1225. Telegraph.

Geb. 1888, braun.

Vater: von Edgar No. 1011.

Mutter: Oldenburger Stute.

Besitzer: J. C. Daun, Grasshaus-Jever.

1226. Pommer.

Geb. 1888, rothbraun.

Vater: Emigrant No. 925.

Mutter: von Young Magnat No. 968.

Grossmutter: von Graf Wedel No. 461.

Besitzer: Theodor Janssen, Friedrich-Augustengroden bei Hohenkirchen.

1227. Cognac.

Geb. 1888, rothbraun, kleiner Stern, beide Hinterfüsse weiss.

Vater: Emigrant No. 925.

Mutter: von Stallmeister No. 635.

Besitzer: R. Dauen, Nauens bei Hooksiel.

1228. Musikant.

Geb. 1888, rothbraun, kleiner Stern, linker Hinterfuss weiss.

Vater: Congo No. 1098.

Mutter: von Kimme No. 568.

Besitzer: Hajo Bremer, Neu-Augustengroden, Amt Jever.

1229. Premier.

Geb. 1888, dunkelrothbraun.

Vater: Ardo No. 1000.

Mutter: Selica No. 949, von Emigrant No. 925.

Grossmutter: von Fürst Bismarck No. 609.

Besitzer: C. F. Focken, Immerwarfen bei Hohenkirchen.

1230. Mosquito.

Geb. 1888, dunkelbraun.

Vater: Eberhard No. 1008.

Mutter: Biese No. 999, von Magnat No. 860.

Grossmutter: von Atlas No. 639.

Besitzer: J. H. Lüerssen, Oldenburg.

1231. Regulator.

Geb. 1888, dunkelbraun, einige weisse Haare vor der Stirn.

Vater: Isenhard No. 1111.

Mutter: von Kimme No. 568.

Besitzer: H. Gerdes, Heubült bei Jaderberg.

1232. Reformator.

Geb. 1888, dunkelrothbraun.

Vater: Emigrant No. 925.

Mutter von Agamemnon No. 560.

Besitzer: Wwe. zu Klampen, Apen.

1233. Palmerston.

Geb. 1888, rothbraun.

Vater: Erwin No. 1021.

Mutter: von Kimme No. 568.

Besitzer: G. F. Schwarting, Brandewurth, Amt Delmenhorst.

1234. Tegethoff.

Geb. 1888, braun.

Vater: Ostfriesischer Preishengst Jacob, von Kimme No. 568.

Mutter: Ostfriesische Preisstute Correcta.

Besitzer: W. Fittje, Hülstede bei Westerstede.

1235. Demetrius.

Geb. 1888, rothbraun.

Vater: Magnat No. 860.

Mutter: von Normann No. 710.

Grossmutter: von Kimme No. 568.

Besitzer: A. Böning sen., Neuenbrook.

1236. Commandant.

Geb. 1888, dunkelbraun, linker Hinterfuss etwas weiss.

Vater: Regent No. 1118.

Mutter: von Apollo No. 1034.

Besitzer: Joh. Hinrichs, Oldenbrok.

1237. Alarm.

Geb. 1888, dunkelbraun.

Vater: Congo No. 1098.

Mutter: von Magnat No. 860.

Besitzer: Friedr. Behrens, Bardenfleth.

1238. Jaguar.

Geb. 1888, schwarz.

Vater: Einar No. 1064.

Mutter: Alge No. 1141, von Kimme No. 568.

Grossmutter: von Atlas No. 639.

Besitzer: H. Gerdes, Ranzenbüttel bei Berne.

1239. Cardinal.

Geb. 1888, rothbraun.

Vater: Isenhard No. 1111.

Mutter: von Grossfürst No. 850.

Besitzer: H. Hedden, Seefelder-Aussendeich bei Seefeld.

1240. Fritter.

Geb. 1888, schwarzbraun.

Vater: Monac No. 1019.

Mutter: von Titus No. 429.

Besitzer: G. Busch, Frieschenmoor bei Ovelgönne.

1241. Patroclus.

Geb. 1888, dunkelrothbraun.

Vater: Young Othello No. 931.

Mutter: Veda No. 1021, von Agamemnon No. 560.

1. Grossmutter: Olympia No. 818, von Stallmeister No. 635.

2. Grossmutter: von Fürst Bismarck No. 609.

Besitzer: G. Lünschen, Oldendorf bei Dedesdorf; später G. Wulff, Schwei.

1242. Maximilian.

Geb. 1888, rothbraun.

Vater: Matador No. 1090.

Mutter: Ewera.

Besitzer: C. H. Bulling, Schlüte bei Berne.

Nr. 1022. Egine, geb. 1884. Besitzer: Ed. Lübben — Sürwürden.

II. STUTEN.

1. Dorothea.

(1840 II. Staatspreis.)

Geb. 1835, Apfelschimmel.

Vater: Kranich No. 80.

Besitzer: Grosse-Darrelmann, Bevern in Münsterland.

1841: Stutfüllen, braun, Füsse wenig weiss. V.: von Roland No. 53.
1842: Stutfüllen, dunkelbraun. V.: Hurtig No. 113.
1843: Stutfüllen, Muskatschimmel. V.: Derselbe.

2. Ida.

(1840 III. Staatspreis.)

Geb. 1835, braun, Blässe, linker Hinterfuss weiss.

Besitzer: Zeller Backhaus, Tennstedt bei Cloppenburg.

1842: Hengstfüllen, braun, Stern. V.: Hurtig No. 113.
1843: Hengstfüllen, braun, Blässe, beide Hinterfüsse weiss. V.: Derselbe.

3. Cornelia.

(1840 II. Staatspreis.)

Geb. 1836, hellbraun.

Besitzer: Arend Pleuss, Barken bei Stuhr.

1841: Hengstfüllen, braun. V.: Brillant No. 120.
1843: Stutfüllen, braun. V.: Derselbe.

4. Ethilda.

(1840 I. Staatspreis.)

Geb. 1837, Hellschimmel.

Vater: Reiher No. 81.

Besitzer: Zeller Quatmann, Elsen bei Cloppenburg.

1843: Stutfüllen, Schimmel. V.: Hannov. Hengst.

5. Gabrielle.

(1840 I. Staatspreis.)

Geb. 1837, hellbraun, Stern.

Vater: Wentworth No. 89.

Besitzer: L. Oltmanns, Aue bei Zwischenahn.

6. Rosa.

(1840 I. Staatspreis.)

Geb. 1837, Fuchs, rechter Hinterfuss weiss.

Vater: Hercules No. 90.

Besitzer: Chr. Meyer, Kuhlen bei Delmenhorst.

1842: Stutfüllen, braun, mit Stern. V.: Hannov. Halbbluthengst Grisäter (H. G. B. No. 134).

7. Effy.

(1841 I. Staatspreis.)

Geb. 1836, Muskatschimmel, kleine Blässe.

Vater: Heros No. 14.

Besitzer: Oltmann Dierks, Ohmstede bei Oldenburg.

1841: Stutfüllen (Galatha No. 65), Muskatschimmel. V.: Wüstinger No. 144.

1842: Hengstfüllen, Fuchs, Stern. V.: Chersidamas No. 98.

8. Famöse.

(1840 III. Staatspreis.)

Geb. 1836, rothbraun, Stern, Füsse weiss.

Vater: Wentworth No. 89.

Besitzer: J. G. Bunnemann, Grossenmeer.

1842: Hengstfüllen, braun. V.: Grand Falconer No. 112.
1843: Hengstfüllen, braun. V.: Derselbe.

9. Eleonore.

(1840 III. Staatspreis.)

Geb. 1836, dunkelbraun, kleiner Stern.

Vater: Leo No. 33.

Besitzer: Fr. Suhren, Steinhausersiel, Amt Varel.

1842: Stutfüllen, braun. V.: Grand Falconer No. 112.
1843: Hengstfüllen, braun. V.: Derselbe.

10. Furiosa.

(1840 I. Staatspreis.)

Geb. 1835, rothbraun, Stern, linker Hinterfuss weiss.

Besitzer: H. Lüerssen, Neuenbrok.

11. Armida.

(1840 I. Staatspreis.)

Geb. 1835, rothbraun, Stern.

Besitzer: Hinr. Bartels, Grossenmeer.

1840: Hengstfüllen, braun. V.: Bakhaus Hengst.
1841: Stutfüllen, braun. V.: Varus No. 94.

12. Brigitta.

(1840 III. Staatspreis.)

Geb. 1837, hellbraun, Stern.

Besitzer: Bruno Bruns, Golzwarder-Altendeich bei Golzwarden.

1841: Hengstfüllen, braun. V.: Neptun No. 36.
1843: Stutfüllen, braun. V.: Thorador III No. 126.

13. Antoinette.

(1840 III. Staatspreis.)

Geb. 1835, rothbraun, Stern.

Vater: Bassano No. 50.

Besitzer: Hayo Hayessen, Hartwarden bei Rodenkirchen.

1841: Stutfüllen, braun. V.: Arminius No. 95.
1842: Hengstfüllen, braun, linker Hinterfuss weiss. V.: von Arminius No. 95.

14. Mandane.

(1840 III. Staatspreis.)

Geb. 1834, schwarz, Stern, grosse Schnippe, linker Hinterfuss weiss.

Vater: Pollux No. 83.

Besitzer: Cornelius von Häfen, Burhafe.

1841: Hengstfüllen, braun, Stern, linker Hinterfuss weiss. V.: Pollux No. 83.

15. Bella.

(1840 I. Staatspreis.)

Geb. 1837, dunkelbraun, Stern.

Vater: Arminius No. 95.

Besitzer: Gerhard Wittvogel, Frieschenmoor bei Ovelgönne.

1841: Stutfüllen, braun. V.: Alcibiades No. 105.
1842: Stutfüllen (Madame No. 92), braun. V.: Derselbe.
1843: Hengstfüllen, braun. V.: Derselbe.

16. Clara.

(1840 I. Staatspreis.)

Geb. 1836, rothbraun, Stern.

Vater: Robust No. 66.

Besitzer: Gerh. Hase, Hartwarderwurp bei Rodenkirchen.

1841: Stutfüllen, hellbraun. V.: Brenno No. 48.
1849: Stutfüllen (Theda No. 255), braun, linker Hinterfuss weiss. V.: Augustus No. 131.

17. Lisette.

(1840 I. Staatspreis.)

Geb. 1836, rothbraun, kleiner Stern, beide Hinterfüsse weiss.

Vater: Camillus No. 35.

Besitzer: Gerh. Ammermann, Isens bei Burhafe.

1842: Hengstfüllen, braun, Stern. V.: Pollux No. 83.
1844: Hengstfüllen (Haro No. 146), dunkelrothbraun, kleiner Stern, Schnippe, beide Hinterfüsse weiss. V.: Moses No. 130.

18. Rosina.

(1841 I. Staatspreis.)

Geb. 1838, hellbraun, Stern.

Besitzer: Landmann Wassenberg, Ehrendorf.

1843: Stutfüllen, braun. V.: Cheerful No. 118.
1844: Stutfüllen, braun. V.: Hurtig No. 113.

19. Fortuna.

(1841 I. Staatspreis.)

Geb. 1836, hellbraun, Stern, linker Hinterfuss weiss.

Vater: Wentworth No. 89.

Besitzer: Gerd. Rabben, Halstrup, Amt Westerstede.

1842: Stutfüllen, Fuchs, kleiner Stern, linker Hinterfuss weiss. V.: Ammerländer No. 115.
1843: Stutfüllen (Flora No. 101), braun. V.: Derselbe.
1844: Stutfüllen, braun. V.: Derselbe.

20. Kunigunde.

(1841 III. Staatspreis.)

Geb. 1837, rothbraun, feine Blässe, linker Hinterfuss weiss.

Besitzer: B. Hemmen, Barwiek.

1842: Stutfüllen, Schimmel. V.: von Roland No. 53.
1843: Hengstfüllen, braun, Stern, beide Hinterfüsse weiss. V: Derselbe.
1844: Hengstfüllen, braun, Stern, linker Hinterfuss weiss. V.: Derselbe.

21. Martha.

(1841 III. Staatspreis.)

Geb. 1838, rothbraun.

Vater: Hercules No. 90.

Besitzer: Heinr. Düsmann, Stuhr.

1844: Hengstfüllen, braun. V.: Brillant No. 120.

22. Die Fremde.

(1841 III. Staatspreis.)

Geb. 1836, hellbraun, Stern, linker Hinterfuss weiss.

Besitzer: Förster Wöbken, Herrenholz bei Goldenstädt.

23. Cora.

(1841 I. Staatspreis.)

Geb. 1838, rothbraun, Stern, rechter Hinterfuss weiss.

Besitzer: C. H. Bulling, Schlüte bei Berne.

1842: Hengstfüllen, braun, Stern. V.: Achilles No. 86.

(Cora ist 1843 crepirt.)

24. Die Hübsche.

(1841 I. Staatspreis.)

Geb. 1838, hellbraun.

Vater: Hercules No. 90.

Besitzer: Müller Bödeker, Bokelermühle bei Wiefelstede.

25. Mira.

(1841 III. Staatspreis.)

Geb. 1837, goldbraun, rechter Hinterfuss weiss.

Besitzer: Wwe. Schildt, Neuenbrok.

1842: Stutfüllen, braun, Stern.

1843: Hengstfüllen, braun, Stern, beide Hinterfüsse weiss. V.: Alcibiades No. 105.

1844: Stutfüllen, braun. Vater: Derselbe.

1852: Stutfüllen (Hecuba No. 275), braun. V.: Bönings Augustus No. 176.

26. Maria.

(1841 III. Staatspreis.)

Geb. 1838, hellbraun, Stern, linker Hinterfuss weiss.

Besitzer: Friedr. Christians, Jever.

1843: Stutfüllen, braun, Stern.

27. Solide.

(1841 I. Staatspreis.)

Geb. 1836, goldbraun.

Besitzer: J. A. Fuhrken, Schwei.

1842: Hengstfüllen, braun. V.: von Ulbers Hengst.
1843: Hengstfüllen, braun. V.: Robust No. 66.
1844: Hengstfüllen, braun. V.: Derselbe.

28. Petronella.

(1841 I. Staatspreis.)

Geb. 1837, hellbraun, beide Hinterfüsse und linker Vorderfuss weiss.

Besitzer: Kirchspielvoigt J. Hoddersen, Golzwarden.

1842: Stutfüllen, braun, Schussstern. V.: Ulbers Hengst.
1843: Stutfüllen, Fuchs. V.: von Arminius No. 95.
1844: Stutfüllen, Fuchs. V.: Derselbe.

29. Rhea.

(1841 I. und 1846 III. Staatspreis.)

Geb. 1838, rothbraun.

Vater: Neptun No. 36.

Besitzer: R. Dierksen, Esenshammer-Oberdeich bei Esenshamm.

1842: Stutfüllen, braun, kleiner Stern. V.: Ulbers Hengst.
1843: Stutfüllen, braun. V.: Derselbe.
1844: Stutfüllen (Pauline No. 127), braun. V.: Pilot No. 108.
1847: Stutfüllen, braun. V.: Derselbe.
1848: Stutfüllen (Davide No. 197), braun. V.: Derselbe.
1853: Stutfüllen (Nebraska No. 292), braun. V.: Augustus No. 131.

30. Leda.

(1841 III. Staatspreis.)

Geb. 1837, rothbraun, Stern, linker Hinterfuss weiss.

Besitzer: Wilh. Fuhrken, Norderschwei bei Schwei.

1841: Hengstfüllen, hellbraun. V.: Robust No. 66.
1843: Stutfüllen, braun. V.: Johann No. 92.
1844: Stutfüllen, braun. V.: Sportsman No. 119.

31. Margaretha.

(1841 III. Staatspreis.)

Geb. 1838, rothbraun.

Besitzer: Hinr. Addicks, Boitwarden bei Brake.

1841: Hengstfüllen, dunkelbraun. V.: Neptun No. 36.
1842: Hengstfüllen, braun, beide Hinterfüsse weiss. V.: von Arminius No. 95.
1843: Stutfüllen, braun. V.: Derselbe.

32. Miss.

(1842 I. Staatspreis.)

Geb. 1838, rothbraun.

Vater: Wentworth No. 89.

Besitzer: Gerh. Bruns, Wechloy bei Oldenburg.

1842: Hengstfüllen, braun. V.: Grand Falconer No. 112.
1845: Hengstfüllen, braun. V.: Chersidamas No. 98.
1847: Stutfüllen (Rhea No. 164), Fuchs. V.: Brillant No. 120.

33. Brünette.

(1842 I. und 1849 III. Staatspreis.)

Geb. 1839, rothbraun.

Besitzer: Zeller Behrens, Gastrup bei Goldenstädt.

1844: Stutfüllen (Thalia No. 115), braun, Stern, linker Hinterfuss weiss. V.: Cheerful No. 118.
1845: Stutfüllen, braun. V.: Angelsachse (Grossherzogl. Gestütshengst.)
1850: Stutfüllen, Fuchs, Blässe. V.: von Nickleby No. 125.
1852: Hengstfüllen, schwarzbraun. V.: Nobleman No. 156.

34. Die Grosse.

(1842 I. Staatspreis.)

Geb. 1838, Muskatschimmel.

Vater: Hannov. Vollbluthengst Mambrino II (H. G. B. No. 118.)

Besitzer: H. Chr. Meyer, Kuhlen bei Delmenhorst.

(Die Grosse ist 1843 crepirt.)

35. Die Stedingerin.

(1842 III. Staatspreis.)

Geb. 1836, hellbraun.

Besitzer: Heinr. Schwarting, Drilake bei Oldenburg.

1842: Hengstfüllen, braun. V.: Grand Falconer No. 112.
1843: Stutfüllen, braun. V.: Hinrich No. 162.
1844: Stutfüllen, braun. V.: Derselbe.
1845: Hengstfüllen, braun. V.: Derselbe.
1854: Stutfüllen (Young Stedingerin No. 317), braun. V: Tacitus No. 189.

36. Fanny.

(1842 III. Staatspreis.)

Geb. 1838, hellbraun.

Vater: Oldenburger No. 79.

Besitzer: Alb. Trenkamp, Brookdorf bei Lohne.

1844: Stutfüllen (Hero No. 132), braun, kleiner Stern. V.: Hurtig No. 113.
1845: Hengstfüllen, braun. V.: Cheerful No. 118.

37. Valetta.

(1842 III. Staatspreis.)

Geb. 1838, rothbraun.

Besitzer: Gerd Hemje, Linswege bei Westerstede.

1843: Stutfüllen (Penelope No. 116), braun. V.: Grand Falconer No. 112.
1844: Hengstfüllen (Young Sportsman No. 152), braun. V: Sportsman No. 119.
1845: Stutfüllen, braun. V.: Ammerländer No. 115.
1848: Hengstfüllen, braun. V.: Derselbe.

38. Victoria.

(1842 I. Staatspreis.)

Geb. 1839, dunkelbraun.

Vater: Alcibiades No. 105.

Besitzer: Bernh. Addicks, Colmar bei Ovelgönne.

1844: Hengstfüllen, braun. V.: Hubertus No. 87.
1845: Stutfüllen, braun. V.: Derselbe.

39. Juno.

(1842 I. Staatspreis.)

Geb. 1839, rothbraun.

Vater: Alcibiades No. 105.

Besitzer: Wilh. Fuhrken, Colmar bei Ovelgönne.

1843: Stutfüllen, braun. V.: Hubertus No. 87.
1844: Hengstfüllen, braun. V.: von Robust No. 66.

40. Die Glückliche.

(1842 I. Staatspreis.)

Geb. 1838, rothbraun.

Vater: Robust No. 66.

Besitzer: Hinr. Folte, Hoben bei Rodenkirchen.

1844: Hengstfüllen, braun, Stern. V.: Martens Alter Hengst No. 107.
1845: Stutfüllen, braun. V.: Derselbe.
1846: Hengstfüllen (Landessohn No. 157), hellrothbraun, kleiner Stern. V.: Derselbe.

41. Corinna.

(1842 III. Staatspreis.)

Geb. 1836, hellbraun, beide Hinterfüsse weiss.

Besitzer: Wilke Haase, Hammelwarderkirche.

1842: Stutfüllen (Ariadne No. 130), braun, Stern. V.: Alcibiades No. 105.
1843: Hengstfüllen, braun. V.: Derselbe.
1844: Hengstfüllen, braun. V.: von Alcibiades No. 105.

42. Die Starke.

(1842 III. Staatspreis.)

Geb. 1839, hellbraun.

Besitzer: J. Hoddersen, Golzwarden.

1843: Hengstfüllen, braun. V.: von Arminius No. 95.
1845: Hengstfüllen, braun. V.: Derselbe.

43. Gertrude.

(1842 III. Staatspreis.)

Geb. 1836, rothbraun, Stern, linker Hinterfuss weiss.

Vater: von Bassano No. 50.

Besitzer: Ww. Vollers, Schmalenfletherwurp bei Ovelgönne.

1844: Hengstfüllen, braun. V.: von Alcibiades No. 105.
1845: Stutfüllen, braun. V.: Derselbe.

44. Brunette.

(1843 I. Staatspreis.)

Geb. 1837, rothbraun.

Besitzer: Hinr. Meyer, Barken bei Stuhr.

1845: Stutfüllen, Fuchs, beide Hinterfüsse weiss. V.: Brillant No. 120.
1846: Stutfüllen, braun. V.: Derselbe.

45. Agathe.

(1843 I. Staatspreis.)

Geb. 1840, rothbraun, beide Hinterfüsse weiss.

Besitzer: C. Heinr. Ahlers, Varnhusen bei Visbeck.

46. Die Leichte.

(1843 III. Staatspreis.)

Geb. 1839, schwarzbraun, einige weisse Haare vor der Stirn.

Besitzer: H. Chr. Heinemann, Bümmerstede bei Oldenburg.

1845: Stutfüllen, braun. V.: Nikleby No. 125.
1846: Stutfüllen, dunkelbraun. V.: Grand Falconer No. 112.
1849: Stutfüllen (Effy No. 214), braun. V.: Hinrich No. 162.

47. Griseldis.

(1843 III. Staatspreis.)

Geb. 1838, dunkelrothbraun.

Vater: Wentworth No. 89.

Besitzer: Joh. D. Meiners, Astrup bei Wardenburg.

1844: Stutfüllen, braun. V.: Grand Falconer No. 112.
1845: Stutfüllen, braun. V.: Derselbe.
1846: Stutfüllen, braun. V.: von Hannov. Landbesch. Goliath (H. G. B. No. 82).

48. Die Helle.

(1843 III. Staatspreis.)

Geb. 1839, goldbraun, Stern, beide Hinterfüsse weiss.

Besitzer: Zeller Schürmann, Molkenstrasse, Vechta.

1845: Hengstfüllen, braun, beide Hinterfüsse weiss. V.: Achilles No. 123.
1846: Stutfüllen, braun. V.: Grand Falconer No. 112.

49. Die Englische.

(1842 I. Staatspreis.)

Geb. 1839, goldbraun.

Vater: Lucas No. 128.

Besitzer: Gerh. Lüerssen, Bardenfleth.

1843: Stutfüllen, braun. V.: von Negro No. 110.
1845: Hengstfüllen, braun. V.: Alcibiades No. 105.

50. Regina.

(1842 I. Staatspreis.)

Geb. 1839, rothbraun.

Vater: Alcibiades No. 105.

Besitzer: Hinr. Syassen, Oldenbrok.

51. Adeline.

(1842 III. Staatspreis.)

Geb. 1839, Schimmel, Stern.

Vater: Leo No. 33.

Besitzer: Joh. Oeltjen, Jeringhave, Amt Varel.

1844: Hengstfüllen, braun, Stern. V.: von Lucas No. 128

52. Isidora.

(1842 III. Staatspreis.)

Geb. 1838, rothbraun, Stern, Schnippe.

Besitzer: Anton Meinahlers, Bockhorn.

1845: Stutfüllen (Young Isidora No. 154), Fuchs, rechter Hinterfuss weiss. V.: Sportsman No. 119.

53. Stella.

(1843 I. Staatspreis.)

Geb. 1840, hellbraun, Stern.

Vater: Alcibiades No. 105.

Besitzer: B. Bruns, Grossenmeer.

1844: Hengstfüllen, braun. V.: Bunnemann's Hubertus No. 143.

1845: Hengstfüllen, braun, Stern, beide Hinterfüsse weiss. V.: Thorador III No. 126.

54. Johanna.

(1843 I. Staatspreis.)

Geb. 1837, rothbraun, Stern.

Vater: Heros No. 102.

Besitzer: Gerh. Peters, Jade.

1844: Hengstfüllen, braun. V.: von Alcibiades No. 105.

55. Theodora.

(1843 III. Staatspreis.)

Geb. 1840, hellbraun, Stern und Schnippe, beide Hinterfüsse weiss.

Vater: Hubertus No. 87.

Besitzer: Wwe. Schildt, Altenhuntorf.

1844: Stutfüllen (Beate No. 172), braun, beide Hinterfüsse weiss, V.: Grand Falconer No. 112.

56. Helena.

(1843 III. Staatspreis.)

Geb. 1838, Dunkelapfelschimmel, linker Hinterfuss weiss.

Besitzer: B. Bollenhagen, Jaderbollenhagen bei Jade.

1844: Stutfüllen, Schimmel. V.: von Negro No. 110.
1845: Stutfüllen, Schimmel. V.: Sportsman No. 119.
1846: Stutfüllen, Schimmel. V.: Derselbe.

57. Adelgunde.

(1843 I. Staatspreis.)

Geb. 1840, rothbraun, linker Hinterfuss weiss.

Vater: Alcibiades No. 105.

Besitzer: B. Oltmanns, Bardenfleth.

1846: Stutfüllen, braun, Stern. V.: Augustus No. 131.

58. Die Schwere.

(1843 III. Staatspreis.)

Geb. 1840, hellbraun.

Besitzer: Bernh. Kückens, Ranzenbüttel bei Berne.

1844: Stutfüllen, braun. V.: von Neptun No. 36.
1845: Stutfüllen, braun, Stern. V.: Astonishment No. 117.
1846: Hengstfüllen, braun. V.: Derselbe.

59. Die Normale.

(1843 I. Staatspreis.)

Geb. 1840, rothbraun.

Vater: Alcibiades No. 105.

Besitzer: Georg Mencke, Hammelwarden bei Brake.

1845: Stutfüllen, braun. V.: Thorador III No. 126.

60. Hedwig.

(1843 I. Staatspreis.)

Geb. 1840, goldbraun, beide Hinterfüsse weiss.

Vater: Alcibiades No. 105.

Besitzer: Hinr. Lübben, Sürwürden bei Rodenkirchen.

1846: Stutfüllen, braun. V.: Thorador III No. 126.

61. Mylady.

(1843 I. Staatspreis.)

Geb. 1840, hellbraun.

Vater: Alcibiades No. 105.

Besitzer: Claus Schmidthusen, Frieschenmoor bei Ovelgönne.

1846: Stutfüllen, braun. V.: Grand Falconer No. 112.

62. Christiana.

(1843 III. Staatspreis.)

Geb. 1840, rothbraun.

Besitzer: R. Ulbers, Abbehausergroden bei Abbehausen.

1845: Stutfüllen, braun, Stern, rechter Hinterfuss weiss. V.: Pilot No. 108.

1846: Hengstfüllen, braun. V.: Derselbe.

63. Lucretia.

(1843 III. Staatspreis.)

Geb. 1840, rothbraun, Stern.

Vater: Neptun No. 36.

Besitzer: B. Bunnjes, Hartwarderwurp bei Rodenkirchen.

1846: Stutfüllen, braun. V.: Romulus No. 129.

64. Barbara.

(1843 III. Staatspreis.)

Geb. 1840, rothbraun, einige weisse Haare vor der Stirn, linker Hinterfuss weiss.

Vater: Robust No. 66.

Besitzer: Hinr. Fuhrken, Schwei.

1846: Hengstfüllen, braun. V.: Thorador III No. 126.

65. Galatha.

(1844 I. Staatspreis.)

Geb. 1841, Muskatschimmel.

Vater: Wüstinger No. 144.

Mutter: Effy No. 7, von Heros No. 14.

Besitzer: Oltmann-Dierks, Ohmstede bei Oldenburg.

1846: Hengstfüllen, braun. V.: Chersidamas No. 98.
1847: Hengstfüllen, Fuchs, Stern. V.: Derselbe.

66. Ammerländerin.

(1844 I. Staatspreis.)

Geb. 1840, rothbraun, einige weisse Haare vor der Stirn.

Besitzer: S. Geerken, Rostrup bei Zwischenahn.

1845: Hengstfüllen, braun. V.: Ammerländer No. 115.
1846: Hengstfüllen, braun. V.: Derselbe.
1847: Stutfüllen, braun. V.: Derselbe.
1848: Hengstfüllen (Amadis No. 226), rothbraun, linker Hinterfuss weiss. V.: Derselbe.

67. Tamina.

(1844 I. Staatspreis.)

Geb. 1841, schwarz, beide Hinterfüsse und linker Vorderfuss weiss.

(Aus dem Kehdingschen eingeführt.)

Besitzer: Zeller Behrens, Gastrup bei Goldenstädt.

1846: Hengstfüllen, dunkelbraun, Stern, beide Hinterfüsse weiss beide Vorderfüsse wenig weiss. V.: Nikleby No. 125.

68. Phöbe.

(1844 III. Staatspreis.)

Geb. 1841, schwarzbraun, linker Hinterfuss weiss.

Vater: Remplacent No. 99.

Besitzer: J. H. Frilling, Norddöllen.

69. Salome.

(1844 III. Staatspreis.)

Geb. 1838, rothbraun, Stern, beide Hinterfüsse weiss.

Besitzer: Zeller Valending, Bokern bei Damme.

1845: Stutfüllen, braun. V.: Hannov. Hengst.
1846: Stutfüllen, braun, Stern. V.: Nikleby No. 125.

70. Susanne.

(1844 I. Staatspreis.)

Geb. 1841, rothbraun.

Vater: Alcibiades No. 105.

Besitzer: Z. W. Schulze, Oldenbrok.

1847: Stutfüllen, braun. V.: Thorador III. No. 126.

71. Verbena.

(1844 I. und 1848 III. Staatspreis.)

Geb. 1841, rothbraun, beide Hinterfüsse weiss.

Vater: Arthur No. 111.

Besitzer: Hinr. Gloystein, Dalsper bei Bardenfleth.

1846: Hengstfüllen, braun. V.: Augustus No. 131 (nach dem Auslande verkauft).
1848: Hengstfüllen (Gloystein's Augustus No. 174), rothbraun. V.: Derselbe.
1849: Hengstfüllen, rothbraun. V.: Thorador III No. 126 (nach dem Auslande verkauft).
1850: Stutfüllen (Die Leichte No. 216), braun, rechter Hinterfuss weiss. V.: Alcibiades No. 105.

1851: Hengstfüllen, rothbraun. V.: Traber No. 147.
1852: Hengstfüllen, rothbraun. V.: Derselbe (nach dem Auslande verkauft).
1854: Hengstfüllen, rothbraun. V.: Theodor No. 175 (nach dem Auslande verkauft).
1855: Stutfüllen, rothbraun. V.: Grube's Alcibiades No. 192 (nach dem Auslande verkauft).
1856: Stutfüllen (Etha No. 363), hellbraun. V.: Derselbe.
1857: Hengstfüllen, rothbraun. V.: Derselbe (nach dem Auslande verkauft).

(Verbena ist 1857 crepirt.)

72. Aurelia.

(1844 III. Staatspreis.)

Geb. 1840, hellbraun, kleiner Stern.

Besitzer: Chr. Rudolf Schwarting, Husum in Stedingerland.

1846: Stutfüllen, braun. V.: Stedinger No. 65.

73. Zerline.

(1844 III. Staatspreis.)

Geb. 1839, schwarzbraun, Stern.

Vater: Hector No. 88.

Besitzer: Fr. Freels, Hahnermoor bei Hahn.

74. Rebecca.

(1844 I. Staatspreis.)

Geb. 1841, hellbraun, Stern.

Vater: Robust No. 66.

Besitzer: Joh. Höpken, Hartwarderwurp bei Rodenkirchen.

1845: Hengstfüllen, braun. V.: von Alcibiades No. 105.
1846: Hengstfüllen, braun. V.: Pilot No. 108.
1847: Hengstfüllen, braun. V.: Derselbe.

75. Jenetta.

(1844 I. Staatspreis.)

Geb. 1840, hellbraun, kleiner Stern, linker Hinterfuss weiss.

Vater: Robust No. 66.

Besitzer: Hinr. Wulf, Schwei.

1845: Hengstfüllen, braun. V.: Pilot No. 108.
1846: Stutfüllen, braun. V.: Derselbe.

76. Die Gewaltige.

(1844 I. Staatspreis.)

Geb. 1841, rothbraun, linker Hinterfuss weiss.

Vater: Alcibiades No. 105.

Besitzer: Friedr. Syassen, Wittbeckersburg bei Brake.

77. Donna.

(1844 III. Staatspreis.)

Geb. 1840, hellbraun, Stern.

Vater: Hubertus No. 87.

Besitzer: Kirchspielvogt Heye, Strückhausen.

1844: Hengstfüllen, braun. V.: Grand Falconer No. 112.
1845: Hengstfüllen, braun. V.: Derselbe.
1846: Stutfüllen, braun. V.: Derselbe.
1847: Stutfüllen, braun. V.: Derselbe.

78. Selma.

(1844 III. Staatspreis.)

Geb. 1841, goldbraun, linker Hinterfuss weiss.

Vater: Hubertus No. 87.

Besitzer: Wwe. Timme, Colmar bei Ovelgönne.

1847: Hengstfüllen, braun. V.: Romulus No. 129.

79. Elvira.

(1844 III. Staatspreis.)

Geb. 1840, rothbraun, linker Hinterfuss Krone weiss.

Besitzer: Wwe. Sonntag, Hammelwardermoor bei Brake.

1846: Stutfüllen, braun. V.: von Alcibiades No. 105.
1847: Hengstfüllen, braun, beide Hinterfüsse weiss. V.: Augustus No. 131.

80. Aglaja.

(1845 I. Staatspreis.)

Geb. 1842, hellbraun, Stern.

Vater: Aeolus No. 34.

Besitzer: Adolf Klävemann, Oldenburg.

1847: Stutfüllen, braun, Stern. V.: Alcibiades No. 105.
1848: Hengstfüllen, braun. V.: Chersidamas No. 98.

81. Fley.

(1845 I. Staatspreis.)

Geb. 1842, dunkelbraun, Stern, rechter Hinterfuss weiss.

Vater: Hurtig No. 113.

Besitzer: Wwe. Darenkamp, Cappeln bei Cloppenburg.

1847: Hengstfüllen, braun. V.: Brillant No. 120.
1848: Hengstfüllen, braun, grosser Stern. V.: Hurtig No. 113.

82. Bianka.

(1845 I. Staatspreis.)

Geb. 1842, Schwarzschimmel.

(Als Füllen im Hannoverschen angekauft.)

Besitzer: H. D. Plate, Stuhr.

1847: Stutfüllen, Schimmel, Stern, linker Hinterfuss weiss. V.: Scävola (H. G. B. No. 268).
1848: Stutfüllen, braun, Stern, rechter Hinterfuss wenig weiss. V.: Gulack No. 97.

83. Olive.

(1845 III. Staatspreis.)

Geb. 1842, Lehmfuchs, Stern und Aalstrich.

Vater: Chersidamas No. 98.

Mutter: von Heros No. 102.

Besitzer: H. Chr. Heinemann, Bümmerstede bei Oldenburg.

1846: Hengstfüllen, braun. V.: Grand Falconer No. 112.

1847: Hengstfüllen, braun. V.: Derselbe.

84. Lydia.

(1845 III. Satatspreis.)

Geb. 1841, rothbraun, Stern und Aalstrich.

Besitzer: Tobias Schwegmann, Schwege bei Dinklage.

1847: Stutfüllen, braun, Blesse, beide Hinterfüsse weiss. V.: Brillant No. 120.

85. Alma.

(1845 III. Staatspreis.)

Geb. 1842, rothbraun, Stern, beide Hinterfüsse weiss.

Vater: Ammerländer No. 115.

Besitzer: Diedr. Bödecker, Godensholt bei Apen.

86. Astrea.

(1845 I. Staatspreis.)

Geb. 1841, rothbraun, Stern.

Vater: Hubertus No. 87.

Besitzer: Lüder Kloppenburg, Watkenstrasse bei Elsfleth.

87. Madeline.

(1845 I. und 1849 II. Staatspreis.)

Geb. 1842, rothbraun, Stern, rechter Hinterfuss weiss.

Besitzer: Albert Grube, Dalsper bei Elsfleth.

1846: Hengstfüllen, braun. V.: Aronides No. 132.
1847: Hengstfüllen, braun, rechter Hinterfuss weiss. V.: Augustus No. 131.
1848: Hengstfüllen (Böning's Augustus No. 176), braun, beide Hinterfüsse weiss. V.: Derselbe.
1850: Hengstfüllen (Trafalgar No. 240), rothbraun. V.: Traber No. 147.
1851: Stutfüllen, braun, linker Hinterfuss weiss. V.: Derselbe.

88. Beatrix.

(1845 I. Staatspreis.)

Geb. 1840, dunkelbraun, kleiner Stern, beide Hinterfüsse weiss.

Besitzer: Herm. Gräfing, Ganspe bei Berne.

(Beatrix ist 1846 crepirt.)

89. Venus.

(1845 III. Staatspreis.)

Geb. 1839, rothbraun, kleiner Stern, beide Hinterfüsse weiss.

Vater: Lucas No. 128.

Besitzer: Joh. Wichmann, Moordorf bei Altenhuntorf.

1847: Hengstfüllen, braun, Stern. V.: Alcibiades No. 105.
1848: Hengstfüllen, braun, Stern, linker Hinterfuss weiss. V.: Derselbe.
1857: Stutfüllen (Krone No. 410), braun, linker Hinterfuss weiss. V.: Tannhäuser No. 190.

90. Roxelane.

(1845 III. Staatspreis.)

Geb. 1842, dunkelbraun, kleiner Stern.

Besitzer: Herm. Meiners, Woppenkamp bei Bockhorn.

1847: Hengstfüllen, Schimmel, Blässe, linker Hinterfuss weiss. V.: Morwick No. 106.

91. Estrella.

(1845 III. Staatspreis.)

Geb. 1839, rothbraun, Stern, rechter Hinterfuss weiss.

Vater: Robust No. 66.

Besitzer: Diedr. Janssen, Jaderaussendeich bei Jade.

1847: Stutfüllen, braun, Stern, alle Füsse weiss. V.: von Robust No. 106.

92. Madame.

(1845 I. Staatspreis.)

Geb. 1842, rothbraun.

Vater: Alcibiades No. 105.

Mutter: Bella No. 15, von Arminius No. 95.

Besitzer: Gerh. Wittvogel, Frieschenmoor bei Ovelgönne.

1846: Stutfüllen, braun. V.: von Arminius No. 95.
1848: Hengstfüllen, braun. V.: Pilot No. 108.
1850: Stutfüllen (California No. 257), braun, Blässe. V.: Herodot No. 136.

93. Andromeda.

(1845 I. Staatspreis.)

Geb. 1842, rothbraun, beide Hinterfüsse weiss.

Vater: Heros No. 102.

Besitzer: Hinr. Syassen, Boitwarden bei Brake.

1846: Stutfüllen, braun. V.: Alcibiades No. 105.
1847: Hengstfüllen, braun. V.: Derselbe.

94. Hilda.

(1845 I. Staatspreis.)

Geb. 1842, rothbraun, beide Hinterfüsse weiss.

Vater: Pilot No. 108.

Besitzer: Hinr. Lübben, Sürwürden bei Rodenkirchen.

1846: Stutfüllen, braun. V.: Alcibiades No. 105.
1848: Stutfüllen, braun. V.: Romulus No. 129.

95. Emmeline.

(1845 III. Staatspreis.)

Geb. 1842, rothbraun, kleiner Stern.

Besitzer: H. Horstmann, Schweier-Altendeich bei Schwei.

1846: Stutfüllen, braun. V.: Martens alter Hengst No. 107.

1848: Stutfüllen, braun. V.: Liebling No. 134.

1849: Hengstfüllen, dunkelbraun. V: Derselbe.

96. Molly.

(1845 III. Staatspreis.)

Geb. 1842, rothbraun, Stern, rechter Hinterfuss weiss.

Vater: Robust No. 66.

Besitzer: W. Fr. Wulf, Grünhof bei Esenshamm.

1848: Stutfüllen, braun. V.: Romulus No. 129.

1853: Hengstfüllen (Mozart No. 194), rothbraun. V.: Duke of Cleveland No. 167.

97. Melitta.

(1846 I. Staatspreis.)

Geb. 1843, goldbraun.

Vater: Ahlert No. 121.

Besitzer: Dierk Freels, Ohmstede bei Oldenburg.

1850: Stutfüllen (Pandora No. 241), braun. V.: Traber No. 147.

98. Die Feine.

(1846 I. Staatspreis.)

Geb. 1843, hellbraun, Schnippe, rechter Hinterfuss weiss.

Besitzer: Arnold Niemannn, Oythe bei Vechta.

1848: Stutfüllen, braun. V.: Sebastian No. 133.

1849: Hengstfüllen, braun, linker Hinterfuss weiss. V.: Derselbe.

99. Alta.

(1846 I. Staatspreis.)

Geb. 1840, hellrothbraun.

(Im Hannoverschen angekauft.)

Besitzer: Zeller Meyer, Borringhausen, Amt Vechta.

1847: Stutfüllen, braun. V.: Hannov. Hengst.

100. Luna.

(1846 III. Staatspreis.)

Geb. 1842, rothbraun, rechter Hinterfuss weiss.

Vater: Ahlert No. 121.

Besitzer: Dierk Freels, Ohmstede bei Oldenburg.

1848: Stutfüllen, braun. V.: Ammerländer No. 115.

101. Flora.

(1846 III. Staatspreis.)

Geb. 1843, rothbraun.

Vater: Ammerländer No. 115.

Mutter: Fortuna No. 19, von Wentworth No. 89.

Besitzer: Gerd Rabben, Halstrup bei Westerstede.

1847: Stutfüllen, braun. V.: Ammerländer No. 115.

1848: Hengstfüllen, braun, beide Hinterfüsse etwas weiss. V.: Derselbe.

102. Psyche.

(1846 I. Staatspreis.)

Geb. 1843, dunkelbraun, kleiner Stern.

Vater: Gerhard No. 171.

Besitzer: Gerh. Grube, Dalsper bei Elsfleth.

1847: Hengstfüllen, braun. V.: Alcibiades No. 105.

1849: Hengstfüllen (Grube's Alcibiades No. 192), braun. V.: Derselbe.

1850: Stutfüllen (Salome No. 217), braun, Stern, beide Hinterfüsse weiss. V.: Derselbe.

1851: Stutfüllen (Yelva No. 341), braun. V.: Derselbe.

1858: Stutfüllen (Margott No. 408 , braun. V.: Tannhäuser No. 190.

1864: Hengstfüllen (Vogel No. 509), rothbraun, kleiner Stern, beide Hinterfüsse weiss. V.: Young Duke of Cleveland No. 200.

103. Minerva.

(1846 I. Staatspreis.)

Geb. 1843, rothbraun, Stern, linke Hinterfessel weiss.

Vater: Heros No. 102.

Besitzer: Hinr. Glüsing, Bardenfleth.

1849: Hengstfüllen, braun. V.: Butjadinger No. 109.

104. Aurora.

(1846 I. Staatspreis.)

Geb. 1841, goldbraun.

Vater: Butjadinger No. 109.

Besitzer: Gastwirth Wenke, Warfleth im Stedingerland.

1847: Stutfüllen, braun. V.: von Alcibiades No. 105.
1848: Stutfüllen, braun, Stern, Schnippe, drei weisse Füsse. V.: Augustus No. 131.

105. Forelle.

(1846 III. Staatspreis.)

Geb. 1842, Grauschimmel, linker Vorderfuss weiss.

Besitzer: Joh. Backhaus, Jadervorwerk bei Jade.

106. Nigra.

(1846 III. Staatspreis.)

Geb. 1843, schwarz, Stern, beide Hinterfüsse und linker Vorderfuss weiss.

Besitzer: H. E. Behrens, Kopperhörn bei Neuende.

1848: Hengstfüllen, schwarzbraun, Stern, rechter Hinterfuss wenig weiss mit schwarzen Punkten. V.: Liebling No. 134.
1849: Hengstfüllen, Schimmel, Stern, linker Hinterfuss weiss. V.: Mirza No. 137.

107. Camilla.

(1846 III. Staatspreis.)

Geb. 1843, rothbraun, linker Hinterfuss weiss.

Vater: Wüstinger No. 144.

Besitzer: Gerh. Hüllstede, Moordorf bei Altenhuntorf.

1847: Hengstfüllen, braun. V.: Grand Falconer No. 112.
1848: Hengstfüllen, braun. V.: Alcibiades No. 105.

108. Cordelia.

(1846 I. Staatspreis.)

Geb. 1843, hellrothbraun.

Vater: Heros No. 102.

Besitzer: Joh. Hennings, Süderschwei bei Schwei.

1847: Stutfüllen, braun. V.: Liebling No. 134.
1848: Hengstfüllen, braun. V.: Derselbe.
1849: Hengstfüllen, braun. V.: Derselbe.
1850: Stutfüllen (Griseldis No. 239), braun, beide Hinterfüsse weiss. V.: Derselbe.

109. Violetta.

(1846 I. Staatspreis.)

Geb. 1843, rothbraun, Stern, linker Hinterfuss weiss.

Vater: Hubertus No. 87.

Besitzer: Eilert Peters, Colmar bei Ovelgönne.

1848: Hengstfüllen, braun, Stern. V.: Pilot No. 108.
1849: Stutfüllen, braun. V.: Herodot No. 136.

110. Magna.

(1846 I. Staatspreis.)

Geb. 1842, rothbraun.

Vater: Pompejus No. 103.

Besitzer: A. G. Harbers, Frieschenmoor bei Ovelgönne.

1847: Stutfüllen (Helene No. 177), braun. V.: Brutus No. 135.

(Magna ist 1848 crepirt.)

111. Parwa.

(1846 III. Staatspreis.)

Geb. 1842, dunkelrothbraun, Stern, rechter Hinterfuss weiss.

Vater: Alcibiades No. 105.

Besitzer: Claus Addicks, Hammelwardermoor bei Brake.

1847: Stutfüllen, braun, beide Hinterfüsse weiss. V.: von Alcibiades No. 105.
1848: Stutfüllen, braun, Stern. V.: Thorador III No. 126.
1849: Stutfüllen, braun, Stern. V.: Alcibiades No. 105.
1851: Stutfüllen (Karina No. 302), braun, Stern. V.: Herodot No. 136.

112. Athene.

(1846 III. Staatspreis.)

Geb. 1843, rothbraun.

Vater: Cäsar No. 116.

Besitzer: Claus Wittbecker, Blexerwisch bei Blexen: 1849 an F. Wichmann, Stollhammerwisch bei Stollhamm, verkauft.

1847: Hengstfüllen, braun. V.: Heros No. 102.
1849: Hengstfüllen, braun. V.: Derselbe.

113. Norma.

(1846 III. Staatspreis.)

Geb. 1843, rothbraun.

Vater: Cäsar No. 116.

Besitzer: R. Riesebieter, Stollhammer-Ahndeich bei Stollhamm.

1849 Hengstfüllen, braun. V.: Pilot No. 108.

114. Aline.

(1847 I. Staatspreis.)

Geb. 1844, rothbraun, linker Hinterfuss weiss.

Vater: Grand Falconer No. 112.

Besitzer: O. Dierks, Ohmstede bei Oldenburg.

1849: Hengstfüllen, braun. V.: Brillant No. 120.

115. Thalia.

(1847 I. Staatspreis.)

Geb. 1844, rothbraun, Stern, linker Hinterfuss weiss.

Vater: Cheerful No. 118.

Mutter: Brünette No. 33.

Besitzer: Zeller Behrens, Gastrup bei Goldenstädt.

1849: Hengstfüllen, braun, Stern. V.: Grand Falconer No. 112.

1850: Hengstfüllen, braun, Stern. V.: Hannov. Hengst.

116. Penelope.

(1847 I. Staatspreis.)

Geb. 1843, rothbraun.

Vater: Grand Falconer No. 112.

Mutter: Valetta No. 37.

Besitzer: Gerd Hemje, Linswege bei Westerstede.

1847: Stutfüllen (Donna No. 165), braun. V.: Young Sportsman No. 152.

1849: Hengstfüllen (Phönix No. 202), braun. V.: Derselbe.

1850: Stutfüllen, braun. V.: Ammerländer No. 115.

1856: Hengstfüllen (Bazaine No. 247), hellrothbraun. V.: Jader No. 182.

117. Lara.

(1847 III. Staatspreis.)

Geb. 1841, rothbraun.

Vater: Ahlert No. 121.

Mutter: Grosstochter von Wentworth No. 89.

Besitzer: Ahlert Hanken, Ohmstede bei Oldenburg.

1848: Stutfüllen, Fuchs. V.: Ammerländer No. 115.

1849: Hengstfüllen, schwarz, beide Hinterfüsse weiss. V.: Derselbe.

118. Gebra.

(1847 III. Staatspreis.)

Geb. 1844, dunkelschimmel, beide Hinterfüsse wenig weiss.

Vater: Jupiter No. 124.

Besitzer: Wwe. Dannemann, Tenstedt bei Cloppenburg.

1849: Stutfüllen, Schimmel. V.: Grand Falconer No. 112.

1850: Hengstfüllen, braun, linker Vorderfuss und rechter Hinterfuss weiss. V.: Sebastian No. 133.

119. Cleopatra.

(1847 III. Staatspreis.)

Geb. 1844, rothbraun.

Vater: Jupiter No. 124.

Besitzer: Kirchspielvogt Meyer, Cappeln bei Cloppenburg.

120. Semiramis.

(1847 I. Staatspreis.)

Geb. 1844, hellbraun, Stern, beide Hinterfüsse wenig weiss.

Vater: von Negro No. 110.

Besitzer: J. G. Lohse, Fünfhausen bei Brake.

121. Pallas.

(1847 I. Staatspreis.)

Geb. 1844, goldbraun, beide Hinterfüsse weiss.

Vater: Sportsman No. 119.

Besitzer: G. von Tungeln, Oldorf, später H. Syassen, Oldenbrok.

1850: Hengstfüllen, braun, Stern. V.: Traber No. 147.

122. Lucinde.

(1847 I. Staatspreis.)

Geb. 1844, rothbraun, einige weisse Haare vor der Stirn.

Besitzer: Joh. Diedr. Pundt, Hörspe in Stedingen.

1849: Stutfüllen (Malwina No. 209), braun, Blässe, rechter Hinterfuss weiss. V.: Herodot No. 136.
1850: Hengstfüllen, braun. V.: „Der Noble“ No. 145.

123. Medea.

(1847 III. Staatspreis.)

Geb. 1844, hellrothbraun, beide Hinterfüsse weiss.

Vater: Brillant No. 120.

Besitzer: Friedr. Brüning, Barschlüte bei Berne.

1850: Stutfüllen, braun. V.: „Der Noble“ No. 145.

124. Sirene.

(1847 III. Staatspreis.)

Geb. 1844, schwarzbraun, einige weisse Haare vor der Stirn, linker Hinterfuss weiss.

Vater: Sportsman No. 119.

Besitzer: Fr. Gerh. Eyting, Jeringhave, Amt Varel.

1849: Stutfüllen, braun. V.: Heros No. 102.
1850: Hengstfüllen, braun. V.: Mirza No. 137.

125. Minka.

(1847 I. Staatspreis.)

Geb. 1844, rothbraun.

Vater: Cäsar No. 116.

Besitzer: Wwe. Tomhassel, Sillenserwisch bei Burhave.

1850: Stutfüllen, braun, Stern, beide Hinterfüsse weiss. V.: Heros No. 102.

126. Sagitta.

(1847 I. Staatspreis.)

Geb. 1844, rothbraun.

Vater: Cäsar No. 116.

Besitzer: H. G. Albers, Sinsum bei Eckwarden.

127. Pauline.

(1847 I. Staatspreis.)

Geb. 1844, rothbraun.

Vater: Pilot No. 108.

Mutter: Rhea No 29, von Neptun No. 36.

Besitzer: R. Dierksen, Esenshammer-Oberdeich bei Esenshamm.

1850: Stutfüllen, braun. V.: Pilot No. 108.

128. Locomotive.

(1847 III. Staatspreis.)

Geb. 1842, schwarzbraun, linker Hinterfuss weiss.

Besitzer: Wwe. Grofs, Popkenhöge bei Brake.

1848: Hengstfüllen, braun. V.: Brutus No. 135.

1849: Hengstfüllen, braun. V.: Derselbe.

129. Aphrodite.

(1847 III. Staatspreis.)

Geb. 1843, rothbraun.

Vater: Hubertus No. 87.

Besitzer: M. Kloppenburg, Colmar bei Ovelgönne.

1850: Stutfüllen, braun. V.: Herodot No. 136.

1855: Stutfüllen (Valeria I No. 344), braun. V.: Traber No. 147.

1857: Stutfüllen (Valeria II No. 382), braun, Stern, beide Hinterfüsse weiss. V.: von Traber No. 147.

130. Ariadne.

(1847 III. Staatspreis.)

Geb. 1842, braun, kleiner Stern.

Vater: Alcibiades No. 105.

Mutter: Corinna No. 41.

Besitzer: Wilke Haase, Hammelwarderkirche bei Brake.

1848: Stutfüllen, braun. V.: Brutus No. 135.

1850: Hengstfüllen, braun. V.: Derselbe.

131. Lola.

(1848 I. Staatspreis.)

Geb. 1845, schwarz.

Vater: Hannov. Hengst.

Besitzer: Zeller Backhaus, Tenstedt, Cloppenburg.

1850: Stutfüllen, schwarzbraun. V.: Sebastian No. 133.

1851: Stutfüllen, Rappe. V.: Derselbe.

132. Hero.

(1848 I. Staatspreis.)

Geb. 1844, braun, kleiner Stern.

Vater: Hurtig No. 113.

Mutter: Fanny No. 36, von Oldenburger No. 79.

Besitzer: Zeller Trenkamp, Brockdorf bei Lohne.

1850: Hengstfüllen, braun, Stern. V.: Hannov. Hengst.

133. Goldine.

Geb. 1844, Goldfuchs, Stern, linker Hinterfuss weiss.

Vater: Brillant No. 120.

Besitzer: Hinr. Bückmann, Iprump im Stedingerland.

(Goldine ist 1849 crepirt.)

134. Sara.

(1848 III. Staatspreis.)

Geb. 1843, goldbraun.

Vater: Ahlert No. 121.

Besitzer: Joh. Röben, Ipwege bei Oldenburg.

135. Eva.

(1848 III. Staatspreis.)

Geb. 1844, dunkelbraun, Stern.

Besitzer: Ludw. Böckmann, Essen.

1850: Stutfüllen, braun, linker Hinterfuss weiss. V.: Sebastian No. 133.

1851: Hengstfüllen, Rappe. V.: Derselbe.

136. Athalante.

(1848 III. Staatspreis.)

Geb. 1844, dunkelbraun.

Vater: Hannov. Hengst Cunetator (H. G. B. No. 267).

Mutter: von Hannov. Hengst Montrose (H. G. B. No. 126).

Besitzer: H. C. Meyer, Kuhlen bei Delmenhorst.

(Athalante ist 1849 nach dem Auslande verkauft.)

137. Hildegard.

(1848 I. Staatspreis.)

Geb. 1845, rothbraun, Stern.

Vater: Augustus No. 131.

Besitzer: Gerh. Meyer, Dalsper bei Elsfleth.

1850: Hengstfüllen, braun. V.: Traber No. 147.

1851: Hengstfüllen, braun. V.: Derselbe.

138. Preciosa.

(1848 I. Staatspreis.)

Geb. 1844, rothbraun, Stern.

Vater: Gerhard No. 171.

Besitzer: J. G. Grube, Burwinkel bei Elsfleth.

1849: Hengstfüllen, braun. V.: Alcibiades No. 105.
1850: Hengstfüllen, braun. V.: Derselbe.
1851: Stutfüllen, braun. V.: Derselbe.
1858: Stutfüllen (Lore No. 409), braun. V.: Trafalgar No. 240.

139. Abigail.

(1848 I. Staatspreis.)

Geb. 1845, rothbraun, Stern und Schnippe.

Besitzer: H. Theilen, Rotenhahn bei Varel.

140. Euphemia.

(1848 III. Staatspreis.)

Geb. 1845, rothbraun, rechter Hinterfuss weiss.

Vater: Bunnemann's Hubertus No. 143.

Besitzer: C. Eggerking, Grossenmeer.

(Euphemia ist 1850 nach dem Auslande verkauft.)

141. Magda.

(1848 III. Staatspreis.)

Geb. 1845, schwarz, Stern, linker Vorderfuss weiss.

Vater: Aronides No. 132.

Besitzer: Wwe. Gloystein, Dalsper bei Elsfleth.

1850: Stutfüllen, Fuchs, Blässe. V.: Traber No. 147.

142. Eulalia.

(1848 I. Staatspreis.)

Geb. 1845, rothbraun, Stern, linker Hinterfuss weiss.

Vater: Romulus No. 129.

Besitzer: Jacob Cornelius, Alserwurp bei Rodenkirchen.

1849: Hengstfüllen, braun, Blässe. V.: Herodot No. 136.
1850: Hengstfüllen, braun. V.: Derselbe.
1851: Stutfüllen, braun, Stern. V.: Derselbe.

143. Metta.

(1848 I. Staatspreis.)

Geb. 1845, hellbraun, kleiner Stern.

Vater: Heros No. 102.

Besitzer: Reinh. Dierksen, Esenshammer-Oberdeich bei Esenshamm.

1850: Hengstfüllen, braun. V.: Pilot No. 108.

144. Ursula.

(1848 I. Staatspreis.

Geb. 1845, rothbraun, kleiner Stern.

Vater: Heros No. 102.

Besitzer: Gerd Röfer, Moorsee bei Abbehausen.

1849: Stutfüllen, braun, Blässe, linker Hinterfuss weiss. V.: Pilot No. 108.
1850: Stutfüllen (Miss No. 236), braun. V.: Derselbe.

145. Christa.

(1848 III. Staatspreis.)

Geb. 1845, rothbraun.

Vater: Martens alter Hengst No. 107.

Besitzer: Diedr. Ahlers, Esenshamm.

1849: Stutfüllen, braun. V.: Pilot No. 108.

(Christa ist 1851 crepirt.)

146. Albina.

(1848 III. Staatspreis.)

Geb. 1845, rothbraun.

Vater: Romulus No. 129.

Besitzer: Reinh. Woge, Strückhausen.

1850: Hengstfüllen, braun. V.: Herodot No. 136.

1851: Hengstfüllen, braun, Stern. V.: Derselbe.

147. Agnete.

(1848 III. Staatspreis.)

Geb. 1845, dunkelbraun, kleiner Stern, linker Hinterfuss weiss.

Vater: Hubertus No. 87.

Besitzer: Gerd von Minden, Frieschenmoor bei Ovelgönne.

1850: Stutfüllen, braun. V.: Augustus No. 131.

148. Olga.

(1849 I. Staatspreis.)

Geb. 1846, rothbraun mit weissen Füssen.

Vater: Brillant No. 120.

Besitzer: Franz Nehmsmann, Brockdorf bei Lohne.

1850: Stutfüllen (Fortuna No. 215), braun, rechter Hinterfuss weiss. V.: Hannov. Hengst.

1851: Hengstfüllen (Cetus No. 280), dunkelbraun, kleiner Stern, rechter Hinterfuss Ballen weiss. V.: Der Britte No. 114.

149. Brillantine.

(1849 I. Staatspreis.)

Geb. 1846, rothbraun.

Vater: Brillant No. 120.

Besitzer: Hinr. Otten, Hullen bei Delmenhorst.

1851: Hengstfüllen, braun. V.: Cid No. 154.

1852: Stutfüllen, braun. V.: „Der Noble“ No. 145.

1856: Stutfüllen (Murcia No. 359), braun. V.: Tacitus No. 189.

150. Bianka.

(1849 III. Staatspreis.)

Geb. 1842, Apfelschimmel.

Besitzer: D. Plate, Stuhr.

1850: Hengstfüllen, Schimmel. V.: „Der Noble“ No. 145.

1851: Hengstfüllen, braun. V.: Derselbe.

1852: Stutfüllen, Muskatschimmel. V.: Derselbe.

151. Alma.

(1849 I. Staatspreis.)

Geb. 1846, hellrothbraun.

Vater: Brillant No. 120.

Besitzer: Hinr. Bückmann, Iprump in Stedingerland.

1850: Stutfüllen (Arabella No. 240), braun, Stern, linker Hinterfuss weiss. V.: Young Sportsman No. 152.

152. Cleopatra II.

(1849 I. Staatspreis.)

Geb. 1845, rothbraun.

Besitzer: Diedr. Pundt, Hörspe in Stedingerland.

1850: Hengstfüllen, braun. V.: „Der Noble“ No. 145.

1852: Hengstfüllen, braun. V.: Derselbe.

153. Sarah II.

(1849 I. Staatspreis.)

Geb. 1846, Rothfuchs, Stern, beide Hinterfüsse weiss.

Vater: Astonishment No. 117.

Mutter: Hannov. Stute.

Besitzer: Friedr. Hennigs, Altenesch in Stedingerland.

1852: Stutfüllen, braun, Stern. V.: „Der Noble“ No. 145.

154. Young Isidora.

(1849 I. Staatspreis.)

Geb. 1845, Dunkelfuchs, rechter Hinterfuss weiss.

Vater: Sportsman No. 119.

Mutter: Isidora No. 52.

Besitzer: A. Meinahlers, Bockhorn.

1851: Hengstfüllen, braun. V.: von Sportsman No. 119.
1852: Hengstfüllen, braun, beide Hinterfüsse und linker Vorderfuss weiss. V.: Governor No. 164.

155. Pallas II.

(1849 III. Staatspreis.)

Geb. 1846, rothbraun.

Besitzer: Diedrich Witte, Eckfleth bei Elsfleth.

1851: Hengstfüllen, braun. V.: Alcibiades No. 105.
1852: Hengstfüllen, braun. V.: Traber No. 147.

156. Alba.

(1849 III. Staatspreis.)

Geb. 1843, hellbraun, Stern.

Besitzer: Chr. Meyer, Dalsper bei Elsfleth.

1850: Hengstfüllen, braun, Stern. V.: Traber No. 147.
1851: Hengstfüllen, braun. V.: Derselbe.
1852: Stutfüllen, braun. V.: Derselbe.
1853: Hengstfüllen, braun. V.: Derselbe.
1854: Stutfüllen, braun, rechter Hinterfuss weiss. V.: Derselbe.

(Alba ist 1855 crepirt.)

157. Die Theuere.

(1849 I. Staatspreis.)

Geb. 1845, dunkelrothbraun, kleiner Stern, beide Hinterfüsse weiss.

Vater: Alcibiades No. 105.

Besitzer: Georg Jaborg, Popkenhöge bei Ovelgönne.

1850: Hengstfüllen, braun. V.: Thorador III. No. 126.
1851: Stutfüllen, braun. V.: Herodot No. 136.
1868: Hengstfüllen (Daniel 641), dunkelbraun. V.: David No. 275.

158. Rosa.

(1849 I. Staatspreis.)

Geb. 1845, hellrothbraun.

Besitzer: Hinr. Folkers, Alserwurp bei Rodenkirchen.

1850: Stutfüllen, braun. V.: Augustus No. 131.

1851: Hengstfüllen, braun. V.: Derselbe.

159. Jeveranerin.

(1849 I. Staatspreis.)

Geb. 1846, rothbraun.

Besitzer: W. H. Gräpel, Horumersiel.

1851: Stutfüllen, braun, Stern. V.: Mirza No. 137.

160. Tara.

(1849 III. Staatspreis.)

Geb. 1846, rothbraun.

Vater: Alcibiades No. 105.

Besitzer: H. Addicks, Hammelwardermoor bei Brake.

1850: Stutfüllen, braun. V.: Der Britte No. 114.

1851: Stutfüllen, braun. V.: Derselbe.

1852: Hengstfüllen, braun. V: Herodot No. 136.

161. Dorothea.

(1849 III. Staatspreis.)

Geb. 1845, rothbraun.

Vater: Hercules No. 101.

Besitzer: Jürgen Hedden, Harlinghausen bei Ovelgönne.

1850: Hengstfüllen, braun, Stern. V.: Herodot No. 136.

1851: Hengstfüllen, braun. V.: Derselbe.

1852: Hengstfüllen, braun, Stern. V.: Derselbe.

162. Hersa.

(1849 III. Staatspreis.)

Geb. 1845, dunkelbraun, Stern, linker Hinterfuss weiss.

Besitzer: Wwe. Busch, Strückhausen.

1850: Stutfüllen, braun. V.: Herodot No. 136.

1852: Hengstfüllen, schwarzbraun. V.: Derselbe.

163. Antoinette.

(1850 I. Staatspreis.)

Geb. 1847, hellrothbraun, rechter Hinterfuss weiss.

Vater: Othello No. 122.

Besitzer: H. Vorwerk, Cappeln bei Cloppenburg.

1852: Hengstfüllen, braun, Füsse weiss. V.: Sebastian No. 133.

1853: Stutfüllen, braun. V.: Derselbe.

164. Rhea.

(1850 I. Staatspreis.)

Geb. 1847, Lehmfuchs.

Vater: Brillant No. 120.

Mutter: Brünette No. 33.

Besitzer: Zeller Behrens, Gastrup bei Goldenstädt.

1852: Hengstfüllen, braun. V.: Nobelman No. 156.

1853: Hengstfüllen, Fuchs. V.: Sebastian No. 133.

165. Donna.

(1850 I. Staatspreis.)

Geb. 1847, braun.

Vater: Young Sportsman No. 152.

Mutter: Penelope No. 116, von Grand Falconer No. 112.

Grossmutter: Valetta No. 37.

Besitzer: Gerh. Hemje, Linswege bei Westerstede.

166. Juno.

(1850 III. Staatspreis.)

Geb. 1847, hellrothbraun.

Besitzer: Zeller Geerken, Kneheim bei Cloppenburg.

1852: Hengstfüllen, dunkelbraun, Stern. V.: Sebastian No. 133.

167. Stella.

(1850 III. Staatspreis.)

Geb. 1846, Goldfuchs, Stern, linker Vorder- und Hinterfuss weiss.

Besitzer: Zeller Berding, Varrel bei Vechta.

168. Gabriele.

(1850 III. Staatspreis.)

Geb. 1847, hellrothbraun.

Vater: Wüstinger No. 144.

Besitzer: J. H. Dannemann, Westerburg bei Wardenburg.

1851: Stutfüllen, braun. V.: Hinrich No. 162.

1853: Stutfüllen, Fuchs, kleiner Stern, linker Hinterfuss weiss. V.: Menke's Senner No. 177.

1856: Stutfüllen (Actio No. 357), braun. V.: Prince William No. 165.

169. Barbara.

(1850 I. Staatspreis.)

Geb. 1844, hellrothbraun.

Vater: Pilot No. 108.

Besitzer: Gerh. Bunnemann, Grossenmeer.

1852: Hengstfüllen, braun, Stern. V.: Traber No. 147.

1853: Hengstfüllen, braun. V.: Derselbe.

170. Babet.

(1850 I. Staatspreis.)

Geb. 1844, rothbraun, linker Hinterfuss weiss.

Besitzer: H. R. Backhaus, Driefel bei Zetel.

1852: Hengstfüllen, braun. V.: Governor No. 164.

(Babet ist 1853 crepirt.)

171. Corinna.

(1850 III. Staatspreis.)

Geb. 1847, schwarz, beide Hinterfüsse weiss.

Besitzer: Hinr. Hayen, Burwinkel bei Elsfleth.

1852: Stutfüllen, braun, kleiner Stern. V.: Traber No. 147.
1853: Hengstfüllen, braun. V.: Derselbe.

(Corinna ist 1856 nach dem Auslande verkauft.)

172. Beate.

(1850 III. Staatspreis.)

Geb. 1844, braun, beide Hinterfüsse weiss.

Vater: Grand Falconer No. 112.

Mutter: Theodora No. 55, von Hubertus No. 87.

Besitzer: Hinr. Schildt, Altenhuntorf.

1851: Stutfüllen, braun. V.: Der Starke No. 150.
1852: Hengstfüllen, braun. V.: Herodot No. 136.

173. Selma.

(1850 III. Staatspreis.)

Geb. 1845, rothbraun.

Vater: Sportsman No. 119.

Mutter: Hannov. Stute.

Besitzer: Garlich Janssen, Schaar bei Wilhelmshafen.

1851: Hengstfüllen, braun, Stern. V.: Montrose (H. G. B. No. 126).
1852: Stutfüllen, braun. V.: Derselbe.
1853: Stutfüllen (Hera No. 342), Schimmel. V.: Bravo (Ostfr. Hengst).

174. Solide.

(1850 I. Staatspreis.)

Geb. 1846, rothbraun.

Besitzer: Fr. Gäting, Esenshammer-Oberdeich bei Esenshamm.

1851: Hengstfüllen, braun. V.: Duke of Cleveland No. 167.
1853: Hengstfüllen, braun. V.: Derselbe.

175. Astrea.

(1850 I. Staatspreis.)

Geb. 1845, hellrothbraun.

Besitzer: A. G. Folte, Hoben bei Rodenkirchen.

1851: Stutfüllen, braun. V.: Augustus No. 131.

1852: Stutfüllen, braun, Stern. V.: Ellwürder No. 151.

1853: Hengstfüllen, hellbraun, Stern, linker Hinterfuss Saum weiss. V.: Derselbe.

176. Adelgunde.

(1850 I. Staatspreis.)

Geb. 1844, hellrothbraun.

Vater: Alcibiades No. 105.

Besitzer: D. Gristede, Frieschenmoor bei Ovelgönne.

177. Helene.

Geb. 1847, braun.

Vater: Brutus No. 135.

Mutter: Magna No. 110, von Pompejus No. 103.

Besitzer: A. G. Harbers, Frieschenmoor bei Ovelgönne.

1851: Hengstfüllen, braun. V.: Luks All No. 166.

1853: Hengstfüllen, braun. V.: Liebling No. 134.

178. Phöbe.

(1850 III. Staatspreis.)

Geb. 1847, hellrothbraun, Stern, rechter Hinterfuss weiss.

Vater: Hermando No. 173.

Besitzer: H. Struckmann, Blexersande bei Blexen.

1852: Hengstfüllen, braun. V.: Landessohn No. 157.

1853: Hengstfüllen, braun. V.: Ellwürder No. 151.

179. Leda.

(1850 III. Staatspreis.)

Geb. 1845, schwarz, Stern.

Besitzer: U. Hillers, Horum bei Horumersiel.

1851: Stutfüllen, braun, Stern, linker Hinterfuss weiss. V.: Mirza No. 137.
1852: Stutfüllen, Schimmel. V.: Derselbe.
1853: Hengstfüllen, braun, Stern. V.: Derselbe.

180. Emma.

(1851 I. Staatspreis.)

Geb. 1848, rothbraun, Stern, Aalstrich.

Vater: Hannov. Landbesch. Contadino (H. G. B. No. 299).

Besitzer: Zeller Burwinkel, Langwege bei Dinklage.

1854: Stutfüllen (Corinna No. 309), braun. V.: Negotiator (H. G. B. No. 240).
1857: Hengstfüllen (Format No. 231), dunkelbraun, Stern. V.: Falcon (H. G. B. No. 367).

181. Alexis.

(1851 I. Staatspreis.)

Geb. 1848, rothbraun.

Vater: Grand Sea-Falconer No. 140.

Besitzer: B. H. Valending, Lohne.

1853: Hengstfüllen, braun. V.: Sebastian No. 133.
1854: Stutfüllen, Fuchs, Blässe. V.: Derselbe.

182. Thusnelde.

(1851 I. Staatspreis.)

Geb. 1846, schwarz, Stern.

Vater: Othello No. 122.

Besitzer: Zeller Jaspers, Osterhausen bei Cloppenburg.

1854: Stutfüllen, schwarz. V.: Sebastian No. 133.

183. Diana.

(1851 III. Staatspreis.)

Geb. 1847, rothbraun, Stern, rechter Hinterfuss weiss.

Vater: Jupiter No. 124.

Besitzer: Joh. Borcherding, Ihorst bei Holldorf.

1852: Hengstfüllen, schwarz. V.: von Hurtig.

1853: Stutfüllen, braun, Stern, beide Hinterfüsse gefleckt weiss. V.: Grand Sea-Falconer No. 140.

184. Constantia.

(1851 III. Staatspreis.)

Geb. 1848, hellrothbraun.

Vater: Hurtig No. 113.

Besitzer: J. H. Middelsbeck, Dinklage.

1853: Hengstfüllen, braun. V.: Grand Sea-Falconer No. 140.

1854: Hengstfüllen, Fuchs. V.: Negaciator H. G. B. No. 240.

185. Die Puppe.

(1851 III. Staatspreis.)

Geb. 1848, Goldfuchs, Stern, beide Hinterfüsse weiss.

Besitzer: Ferd. Schwegmann, Schwege bei Dinklage.

1852: Hengstfüllen, Fuchs, Blässe. V.: Grand Sea-Falconer No. 140.

1853: Stutfüllen, braun. V.: Derselbe.

186. Concordia.

(1851 I. Staatspreis.)

Geb. 1848, dunkelbraun.

Vater: „Der Noble“ No. 145.

Besitzer: Hinr. Glüsing, Bardenfleth.

1854: Hengstfüllen, braun. V.: „Der Noble“ No. 145.

187. Doris.

(1851 I. Staatspreis.)

Geb. 1848, rothbraun.

Vater: Liebling No. 134.

Besitzer: B. A. Cordes, Jaderaussendeich bei Jade.

1853: Hengstfüllen, braun, rechter Hinterfuss weiss. V.: Traber No. 147.
1854: Hengstfüllen, braun. V.: Derselbe:
1861: Hengstfüllen (Joachim No. 405), rothbraun. V.: Jader No. 182.

188. Amazone.

(1851 I. Staatspreis.)

Geb. 1848, schwarz.

Vater: Gerhard No. 171.

Besitzer: Gerh. Grube, Burwinkel bei Elsfleth.

1852: Hengstfüllen, schwarz. V.: Young Gerhard No. 172.
1853: Hengstfüllen, dunkelbraun, linker Hinterfuss weiss, kleiner Stern. V.: Traber No. 147.

(Amazone ist 1853 crepirt.)

189. Bajadere.

(1851 III. Staatspreis.)

Geb. 1848, rothbraun, Stern, Füsse weiss.

Vater: Brutus No. 135.

Besitzer: B. Battermann, Bardenfleth.

1853: Stutfüllen, braun, Stern. V.: Traber No. 147.
1854: Stutfüllen, braun. V.: Derselbe.

190. Rahel.

(1851 III. Staatspreis.)

Geb. 1848, rothbraun.

Vater: Young Sportsman No. 152.

Besitzer: Fr. Suhren, Steinhausersiel, Amt Varel.

(Rahel ist 1854 an den Grossherzogl. Marstall verkauft.)

191. Elba.

(1851 III. Staatspreis.)

Geb. 1847, goldbraun.

Vater: Ammerländer No. 115.

Besitzer: Fr. Suhren, Steinhausersiel, Amt Varel.

1852: Stutfüllen, braun, rechter Hinterfuss weiss. V.: Governor No. 164.
1853: Stutfüllen, braun. V.: Derselbe.
1858: Hengstfüllen (Radetzky No. 301), rothbraun. V.: Phönix No. 202.

192. Desdemona.

(1851 I. Staatspreis.)

Geb. 1848, rothbraun, kleiner Stern.

Vater: von Thorador I No. 51.

Besitzer: J. H. Hedden, Harlinghausen bei Ovelgönne.

1852: Hengstfüllen, braun, Stern. V.: Luks All No. 166.
1853: Hengstfüllen, braun, Stern. V.: Traber No. 147.
1854: Hengstfüllen, braun, linker Hinterfuss weiss. V.: Luks All No. 166.

193. Lebora.

(1851 I. Staatspreis.)

Geb. 1848, dunkelrothbraun.

Vater: Donner No. 159.

Besitzer: M. Büsing, Colmar bei Ovelgönne.

1854: Hengstfüllen, braun. Vater: Herodot No. 136.

194. Charlotte.

(1851 I. Staatspreis.)

Geb. 1848, rothbraun, Schussstern.

Vater: Martens alter Hengst No. 107.

Besitzer: Edo Gristede, Havendorf bei Esenshamm.

1853: Hengstfüllen, braun. V.: Ellwürder No. 151.
1856: Stutfüllen, braun. V.: Derselbe.
1857: Stutfüllen, braun, Stern. V.: Martens Senner No. 207.
1858: Hengstfüllen, hellbraun. V.: Landessohn No. 157.

195. Caroline.

(1851 III. Staatspreis.)

Geb. 1848, goldbraun, kleiner Stern, rechter Hinterfuss Ballen weiss.

Vater: Romulus No. 129.

Besitzer: Joh. F. Ritter, Strückhausen.

1853: Hengstfüllen, braun, Stern, linker Hinterfuss weiss. V.: Herodot No. 136.
1854: Stutfüllen, braun, beide Hinterfüsse weiss. V.: Derselbe.

196. Catharine.

(1851 III. Staatspreis.)

Geb. 1847, rothbraun. Stern, linker Hinterfuss weiss.

Vater: Martens alter Hengst No. 107.

Besitzer: H. Ankermann, Moorsee bei Abbehausen.

1852: Hengstfüllen, braun. V.: Ellwürder No. 151
1853: Hengstfüllen, braun, Stern. V.: Landessohn No. 157.
1854: Hengstfüllen, braun, Stern, beide Hinterfüsse weiss. V.: Derselbe.

197. Davide.

(1851 III. Staatspreis.)

Geb. 1848, braun.

Vater: Pilot No. 108.

Mutter: Rhea No. 29 von Neptun No. 36.

Besitzer: R. Dierksen, Esenshammer-Oberdeich bei Esenshamm.

198. Clemensia.

(1852 I. Staatspreis.)

Geb. 1849, hellrothbraun.

Vater: } Hannov. Abstammung.
Mutter: }

Besitzer: J. H. Sandmann, Schohusen bei Huntlosen.

1854: Stutfüllen, braun. V.: „Der Noble“ No. 145.

199. Daphne.

(1852 I. Staatspreis.)

Geb. 1849, dunkelbraun, rechter Hinterfuss wenig weiss.

Vater: Traber No. 147.

Mutter: Hannov. Stute.

Besitzer: H. von Seggern, Bümmerstede bei Oldenburg.

200. Colibrie.

(1852 I. Staatspreis.)

Geb. 1849, rothbraun.

Vater: Hannov. Landbesch. Thanadar (H. G. B. No. 328.

Besitzer: Hinr. Kroog, Kuhlen bei Delmenhorst.

1854: Stutfüllen (Miss No. 314), braun, Stern und Schnippe. V.: Young Rustic No. 185.

201. Undine.

(1852 III. und 1856 III. Staatspreis.)

Geb. 1849, dunkelrothbraun.

Vater: Grand Falconer No. 112.

Besitzer: Zeller Koldehoff, Höne bei Steinfeld.

1854: Stutfüllen, braun. V.: Sebastian No. 133.

1856: Stutfüllen, braun. V.: Cetus No. 280.

1857: Hengstfüllen (Corduan No. 297), rothbraun, beide Hinterfüsse weiss. V.: Falcon (H. G. B. No. 367).

1858: Hengstfüllen, braun. V.: Derselbe.

1863: Hengstfüllen (Ernst No. 470), rothbraun. V.: Emir No. 320.

202. Biarda.

(1852 III. Staatspreis.)

Geb. 1847, hellrothbraun, beide Hinterfüsse weiss.

Vater: Hannov. Landbesch. Mohun (H. G. B. No. 316).

Besitzer: Lüder Meyer, Kladdingen bei Delmenhorst.

1853: Stutfüllen, braun. V.: Ebor (H. G. B. No. 439.)

1854: Stutfüllen, braun, beide Hinterfüsse weiss. V.: Alexander No. 168.

1855: Hengstfüllen, braun, kleiner Stern, rechter Vorderfuss und beide Hinterfüsse weiss. V.: Derselbe.

203. Adele.

(1852 I. Staatspreis, cfr. 294.)

Geb. 1849, hellrothbraun, länglicher Stern.

Vater: Donner No. 159.

Besitzer: Joh. Lüerssen, Oldenbrok.

1853: Hengstfüllen, braun. V.: Hans No. 223.
1854: Hengstfüllen, braun, Stern, linker Hinterfuss weiss. V.: Traber No. 147.
1855: Hengstfüllen, braun, Stern. V.: Oldenbroker No. 181.
1856: Stutfüllen, braun. V.: Derselbe.
1857: Stutfüllen, braun. V.: Tannhäuser No. 190.
(Adele ist 1858 nach dem Auslande verkauft.)

204. Bellona.

(1852 I. Staatspreis.)

Geb. 1849, rothbraun.

Vater: von Sportsman No. 119.

Besitzer: H. Thien, Hohelucht bei Varel.

1855: Stutfüllen, braun, Stern. V.: Jader No. 182.

205. Euphemia.

(1852 III. Staatspreis.)

Geb. 1849, rothbraun, Stern.

Vater: Young Sportsman No. 152.

Besitzer: B. Lammers, Lehmden bei Rastede.

1854: Stutfüllen, braun, beide Hinterfüsse weiss. V.: Duke of Cleveland No. 167.
(Euphemia ist 1855 nach dem Auslande verkauft.)

206. Orphelia.

(1852 III. Staatspreis.)

Geb. 1849, rothbraun, Stern, rechter Hinterfuss weiss.

Vater: Alcibiades No. 105.

Besitzer: B. Battermann, Bardenfleth.

1855: Hengstfüllen, braun, linker Hinterfuss Ballen weiss. V.: Traber No. 147.

207. Mirandoline.

(1852 III. Staatspreis.)

Geb. 1848, rothbraun, Stern, beide Hinterfüsse weiss.

Vater: Martens alter Hengst No. 107.

Besitzer: Joh. Lüerssen, Oldenbrok.

1853: Hengstfüllen, braun, Stern, rechter Hinterfuss weiss. V.: Hans No. 223.

1854: Stutfüllen, braun, Schussstern. V.: Luks All No. 166.

208. Marmelade.

(1852 III. Staatspreis.)

Geb. 1849, dunkelrothbraun, linker Hinterfuss Ballen weiss.

Vater: Ruschmann's Thorador No. 160.

Besitzer: J. G. Backhaus, Jadervorwerk bei Jade.

1854: Stutfüllen, braun. V.: Traber No. 147.

209. Malwina.

(1852 III. Staatspreis.)

Geb. 1849, braun, Blässe, rechter Hinterfuss weiss.

Vater: Herodot No. 136.

Mutter: Lucinde No. 122.

Besitzer: J. F. Pundt, Hörspe in Stedingerland.

1854: Stutfüllen, braun. V.: „Der Noble" No. 145.

1855: Stutfüllen, braun, Stern. V.: Derselbe.

210. Desdemona.

(1853 I. Staatspreis.)

Geb. 1848, rothbraun, kleiner Stern, beide Hinterfüsse niedrig weiss.

Besitzer: Zeller Borgerding, Ihorst bei Holldorf.

1856: Stutfüllen, braun, kleiner Stern, linker Hinterfuss weiss. V.: Aristokrat (H. G. B. No. 403).

211. Ethilda.

Geb. 1849, dunkelrothbraun, kleiner Stern.

Vater: Hurtig No. 113.

Besitzer: Zeller Hagen, Gross-Roscharden, Amt Vechta.

1856: Hengstfüllen, braun, durchbrochene Blässe. V.: Young Contadino No. 186.

212. Gabriele II.

(1853 III. Staatspreis.)

Geb. 1850, rothbraun, Blässe.

Besitzer: Zeller Bornhorn, Brockdorf bei Lohne.

1855: Hengstfüllen, braun, Stern. V.: Cetus No. 280.

213. Rosa.

(1853 III. Staatspreis.)

Geb. 1850, Grauschimmel, Stern.

Besitzer: J. G. Brünjes, Ochholt.

1855: Stutfüllen, Schimmel. V.: Jader No. 182.

1856: Stutfüllen, Schimmel. V.: Jupiter No. 158.

1859: Stutfüllen (Grisette No. 449), Muskatschimmel. V.: Jader No. 182.

214. Effy.

(1853 III. Staatspreis.)

Geb. 1849, braun.

Vater: Hinrich No. 162.

Mutter: Die Leichte No. 46.

Besitzer: H. C. Heinemann, Bümmerstede bei Oldenburg.

1855: Hengstfüllen, braun, Stern. V.: Prinz William No. 165.

1856: Hengstfüllen, braun, Stern. V.: Derselbe.

215. Fortuna.

(1853 III. Staatspreis.)

Geb. 1850, braun, rechter Hinterfuss weiss.

Vater: Hannov. Hengst.

Mutter: Olga No. 148, von Brillant No. 120.

Besitzer: Zeller Nemsmann, Brockdorf bei Lohne.

216. Die Leichte.

(1853 I. Staatspreis.)

Geb. 1850, braun, rechter Hinterfuss Ballen weiss.

Vater: Alcibiades No. 105.

Mutter: Verbena No. 71, von Arthur No. 111.

Besitzer: Hinr. Gloystein, Dalsper; später Lüder Hadeler, Neuenbrok.

1855: Stutfüllen (Jutta No. 340), braun. V.: Oldenbroker No. 181.
1856: Hengstfüllen, braun. V.: Derselbe.
1857: Hengstfüllen (Diedrich No. 243), rothbraun. V.: Tannhäuser No. 190.
1858: Hengstfüllen (Conductor No. 293), hellrothbraun, Stern. V.: Tannhäuser No. 190.
1860: Hengstfüllen (Ego No. 363), hellrothbraun. V.: Young Thorador No. 180.
1869: Stutfüllen, rothbraun. V.: Wamba No. 535.

217. Salome.

(1853 II. Staatspreis.)

Geb. 1850, braun, Stern, beide Hinterfüsse weiss.

Vater: Alcibiades No. 105.

Mutter: Psyche No. 102.

Besitzer: J. G. Grube, Burwinkel bei Elsfleth.

1854: Stutfüllen, braun, linker Hinterfuss weiss. V.: Trafalgar No. 240.
1855: Stutfüllen, braun, Blässe, beide Hinterfüsse weiss. V.: Oldenbroker No. 181.
1857: Hengstfüllen, braun, rechter Vorderfuss und beide Hinterfüsse weiss. V.: Tannhäuser No. 190.

(Salome ist 1857 mit Füllen nach Holstein verkauft.)

218. Phöbe.

(1853 III. Staatspreis.)

Geb. 1849, rothbraun, einige weisse Haare vor der Stirn.

Vater: Liebling No. 134.

Besitzer: Albert Purring, Oldenbrok.

1855: Stutfüllen, braun. V.: Oldenbroker No. 181.
1856: Hengstfüllen, braun. V.: Derselbe.

219. Tamina.

(1853 III. Staatspreis.)

Geb. 1848, rothbraun, rechter Hinterfuss weiss.

Besitzer: Joh. Gerh. Stöver, Oldenbrok.

1852: Hengstfüllen (Herbert No. 211) dunkelbraun, rechter Hinterfuss weiss. V.: Böning's Augustus No. 176.
1854: Hengstfüllen, braun. V.: Derselbe.
1855: Stutfüllen, braun, Stern, linker Hinterfuss weiss. V.: Oldenbroker No. 181.
1856: Stutfüllen, braun, kleiner Stern. V.: Derselbe.

220. Olive.

(1853 III. Staatspreis.)

Geb. 1850, hellrothbraun, Aalstrich.

Vater: „Der Noble“ No. 145.

Besitzer: N. F. Schmidt, Ranzenbüttel bei Berne.

221. Galathe.

(1853 III. Staatspreis.)

Geb. 1850, rothbraun, Stern, rechter Hinterfuss weiss.

Vater: Alcibiades No. 105.

Besitzer: D. Fr. Witte, Eckfleth bei Elsfleth.

1854: Stutfüllen (Miss Grey No. 315), Grauschimmel. V.: von Hannibal No. 96.
1855: Stutfüllen, braun. V.: Traber No. 147.

(Galathe ist 1855 nach dem Auslande verkauft.)

222. Rosena.

(1853 III. Staatspreis.)

Geb. 1850, rothbraun, Stern.

Vater: Ruschmann's Heros No. 161.

Besitzer: J. M. Meischen, Jaderaltendeich bei Jade.

1855: Stutfüllen, braun, Stern. V.: Liebling No. 134.
1856: Hengstfüllen, braun. V.: Derselbe.

223. Melitta.

(1853 III. Staatspreis.)

Geb. 1849, rothbraun, Stern.

Vater: „Der Noble" No. 145.

Besitzer: H. G. Glüsing, Bardenfleth.

1854: Hengstfüllen, Fuchs, Stern. V.: Tacitus No. 189.
1856: Hengstfüllen, Fuchs. V.: Derselbe.
1860: Stutfüllen (Titania No. 460), braun, Stern. V.: Derselbe.
1861: Stutfüllen (Debora No. 479), braun. V.: Derselbe.
1866: Hengstfüllen (Martin No. 582), dunkelbraun, kleiner Stern. V: Young Duke of Cleveland No. 200.

224. Athalante.

(1852 I. Staatspreis.)

Geb. 1846, rothbraun, Aalstrich.

Besitzer: Ummo Lübben, Golzwarderwurp bei Golzwarden.

1853: Stutfüllen, braun. V.: Duke of Cleveland No. 167.

(Athalante ist 1855 crepirt.)

225. Titania.

(1852 I. Staatspreis.)

Geb. 1849, rothbraun, beide Hinterfüsse weiss.

Vater: Ruschmann's Thorador No. 160.

Besitzer: J. H. Hedden, Harlinghausen bei Ovelgönne.

1853: Stutfüllen, braun, beide Hinterfüsse etwas weiss. V.: „Der Noble" No. 145.
1854: Hengstfüllen (Lustig No. 218), rothbraun, beide Hinterfüsse weiss. V.: Luks All No. 166.
1855: Stutfüllen, braun, Stern, beide Hinterfüsse weiss. V.: Derselbe.

226. Madame.

(1852 I. Staatspreis.)

Geb. 1848, rothbraun, kleiner Stern, linker Hinterfuss weiss.

Vater: Martens alter Hengst No. 107.

Besitzer: A. Hansing, Nordenham.

1853: Stutfüllen, braun. V.: Landessohn No. 157.
1854: Hengstfüllen (Young Landessohn No. 199), braun, Stern. V.: Derselbe.
1855: Stutfüllen, braun. V.: Ellwürder No. 151.

227. Magna.

(1852 III. Staatspreis.)

Geb. 1847, rothbraun, Stern.

Besitzer: Reinh. Cordes, Esenshammer-Oberdeich bei Esenshamm.

1853: Hengstfüllen, braun, grosser Stern. V.: Luks All No. 166.
1854: Stutfüllen, braun, Stern. V.: Derselbe.
1855: Stutfüllen, braun. V.: Derselbe.

228. Christa.

(1852 III. Staatspreis.)

Geb. 1849, dunkelrothbraun, Stern.

Vater: Martens alter Hengst No. 107.

Besitzer: H. Wessels, Esenshamm.

(Christa ist 1853 crepirt.)

229. Beatrix.

(1852 III. Staatspreis.)

Geb. 1849, hellbraun, kleiner Stern.

Vater: Ellwürder No. 151.

Besitzer: Joh. Schwecke, Ohlhamm bei Blexen.

1854: Stutfüllen, braun, Stern. V.: Landessohn No. 157.
1855: Stutfüllen, braun. V.: Derselbe.
1859: Hengstfüllen (Columbus No. 347), dunkelbraun. V.: Castor No. 227.

230. Martha.

(1853 II. Staatspreis.)

Geb. 1849, dunkelrothbraun, Stern.

Vater: Heros No. 102.

Besitzer: Cl. Diedr. Wessels, Amelhausen, Amt Butjadingen.

1856: Hengstfüllen, braun, Stern. V.: Romulus No. 184.

231. Kunigunde.

(1853 III. Staatspreis.)

Geb. 1848, dunkelbraun.

Besitzer: Rudolf Schomerus, Karlseck bei Jever.

1855: Stutfüllen, Schimmel. V.: Mirza No. 137.

232. Brünette.

(1853 III. Staatspreis.)

Geb. 1849, schwarzbraun, beide Hinterfüsse weiss.

Vater: Young Sportsman No. 152.

Besitzer: Kaufmann Gräpel, Horumersiel.

1856: Hengstfüllen, braun, rechter Vorder- und linker Hinterfuss weiss. V.: Rinaldo No. 191.

1857: Hengstfüllen, braun, linker Hinterfuss weiss. V.: Derselbe.

233. Die Schöne.

(1853 I. Staatspreis.)

Geb. 1850, hellrothbraun.

Vater: Addicks Alcibiades No. 163.

Besitzer: J. Hodderssen, Golzwarden.

(Die Schöne ist 1856 nach dem Auslande verkauft.)

234. Bianka.

(1853 II. Staatspreis.)

Geb. 1850, rothbraun.

Vater: Brutus No. 135.

Besitzer: Chr. Jaborg, Strückhausen.

1855: Hengstfüllen, braun. V.: Luks All No. 166.

1856: Hengstfüllen, braun. V.: Derselbe.

235. Alma.

(1853 III. Staatspreis.)

Geb. 1850, hellrothbraun, beide Hinterfüsse niedrig weiss.

Vater: Ellwürder No. 151.

Besitzer: H. W. Fuhrken, Schwei, später J. Gloystein, Schwei.

1855: Stutfüllen, braun, Stern, linker Hinterfuss weiss. V.: Oldenburger No. 170.

236. Miss.

(1853 III. Staatspreis.)

Geb. 1850, braun.

Vater: Pilot No. 108.

Mutter: Ursula No. 144, von Heros No. 102.

Besitzer: Gerd Röver, Moorsee bei Abbehausen.

1854: Stutfüllen, braun. V.: Ellwürder No. 151.

1856: Hengstfüllen, braun. V.: Landessohn No. 157.

237. Aglaga.

(1853 III. Staatspreis.)

Geb. 1850, rothbraun.

Vater: Ruschmann's Thorador No. 160.

Besitzer: Wwe. Gristede, Inte bei Stollhamm.

1856: Stutfüllen, braun. V.: Augustus No. 131.

238. Lydia.

(1853 III. Staatspreis.)

Geb. 1849, rothbraun, linker Hinterfuss weiss.

Vater: Ellwürder No. 151.

Besitzer: Georg Stöver, Hakendorferwurp bei Rodenkirchen.

1855: Stutfüllen, braun. V.: „Der Oldenburger“ No. 170.

1856: Stutfüllen, braun. V.: Derselbe.

239. Griseldis.

(1853 III. Staatspreis.)

Geb. 1850, braun, beide Hinterfüsse weiss.

Vater: Liebling No. 134.

Mutter: Cordelia No. 108, von Heros No. 102.

Besitzer: H. Müller, Schwei.

1854: Hengstfüllen, braun, linker Hinterfuss weiss. V.: „Der Oldenburger“ No. 170.
1855: Hengstfüllen, braun. V.: Derselbe.
1856: Stutfüllen, braun, kleiner Stern. V.: Derselbe.

240. Arabella.

(1854 I. Staatspreis.)

Geb. 1850, braun, Stern, linker Hinterfuss weiss.

Vater: Young Sportsman No. 152.

Mutter: Alma No. 151, von Brillant No. 120.

Besitzer: G. zu Klampen, Klampen bei Apen.

1855: Stutfüllen, braun, Stern, linker Vorderfuss und beide Hinterfüsse weiss. V.: Jupiter No. 158.
1856: Hengstfüllen (Albano No. 246), hellrothbraun. V.: Ammerländer No. 115.
1857: Hengstfüllen, braun, Stern. V.: Jader No. 182.
1865: Hengstfüllen (Wester No. 530), dunkelrothbraun, Stern. V.: Simion No. 245.

241. Pandora.

(1854 II. Staatspreis.)

Geb. 1850, braun.

Vater: Traber No. 147.

Mutter: Melitta No. 97, von Ahlert No. 121.

Besitzer: D. Freels, Ohmstede bei Oldenburg.

1856: Hengstfüllen, Fuchs, kleiner Stern. V.: Homer No. 196.
1857: Hengstfüllen, braun. V.: Oldenbroker No. 181.

242. Laura.

(1854 III. Staatspreis.)

Geb. 1851, rothbraun, Stern, rechter Hinterfuss weiss.

Vater: } Hannov. Abkunft.
Mutter: }

Besitzer: Jos. Haake, Cappeln bei Cloppenburg.

1856: Stutfüllen, braun, schmale Blässe. V.: Young Contadino No. 186.
1857: Stutfüllen, braun, Stern, linker Hinterfuss weiss. V.: Sebastian No. 133.
1858: Hengstfüllen (Circulus No. 282), schwarz. V.: Jaspis No. 209.
1861: Stutfüllen (Alta No. 474), braun, Stern. V.: Derselbe.

243. Hulda.

(1854 III. Staatspreis.)

Geb. 1851, dunkelrothbraun, linker Hinterfuss weiss.

Vater: Young Sportsman No. 152.

Besitzer: Hinr. Strodthoff, Westerstede.

1855: Hengstfüllen, braun. V.: Ostfries. Hengst.
1857: Stutfüllen, braun. Prince William No. 165.

244. Portia.

(1854 III. Staatspreis.)

Geb. 1850, schwarz, Stern, beide Hinterfüsse weiss.

Vater: } Hannov. Abkunft.
Mutter: }

Besitzer: Grosse-Hackmann, Ruschendorf bei Damme.

(Portia ist 1857 crepirt.)

245. Thetis.

(1855 I. Staatspreis.)

Geb. 1851, rothbraun, Stern.

Vater: Hannov. Hengst Adolphus (H. G. B. No. 285).
Mutter: von Hurtig No. 113.

Besitzer: H. Hörstmann, Bünne bei Dinklage.

(Thetis ist 1856 crepirt.)

246. Carla.

(1854 I. und 1859 III. Staatspreis.)

Geb. 1849, hellrothbraun.

Vater: Young Sportsman No. 152.

Besitzer: Joh. Damken, Beckhausen bei Rastede.

1857: Hengstfüllen, braun. V.: Jader No. 182.
1858: Hengstfüllen (Tamino No. 225), hellbraun. V.: Tannhäuser No. 190.
1859: Hengstfüllen, braun. V.: Derselbe.
1860: Hengstfüllen, hellrothbraun, kleiner Stern (Perser No. 388). V.: Ajax No. 195.
1861: Hengstfüllen, Schimmel. V.: Derselbe.
1862: Stutfüllen, braun. V.: Phönix No. 202.
1864: Hengstfüllen (Udo No. 517), hellrothbraun, kleiner Stern. V.: Landessohn No. 157.
1867: Stutfüllen (Papelotte No. 613), braun. V.: Nathan No. 366.

247. Roga.

(1854 II. Staatspreis.)

Geb. 1850, schwarz.

Vater: Arbis No. 239.

Besitzer: Joh. Reinh. Stege, Watkenstrasse bei Elsfleth.

(Roga ist 1855 nach dem Auslande verkauft.)

248. Kreusa.

(1854 III. Staatspreis.)

Geb. 1851, hellbraun.

Vater: Hannov. Landbesch. Beiram (H. G. B. No. 111.)

Besitzer: Joh. Ascher, Katjenbüttel bei Berne.

249. Brenda.

(1850 I. Staatspreis.)

Geb. 1846, dunkelbraun.

Vater: Augustus No. 131.

Besitzer: E. G. Schildt, Oldenbrok.

250. Norma.

(1854 III. Staatspreis.)

Geb. 1851, rothbraun, Stern, linker Hinterfuss weiss.

Besitzer: H. Gärdes, Heckeln bei Berne.

1856: Stutfüllen, braun. V.: Young Rustic No. 185.

1857: Stutfüllen, schwarz. V.: Derselbe.

251. Kassandra.

(1854 und 1858 III. Staatspreis.)

Geb. 1851, dunkelrothbraun, Stern, beide Hinterfüsse weiss.

Vater: Alcibiades No. 105.

Besitzer: Bernh. Battermann, Bardenfleth.

1855: Hengstfüllen, braun, rechter Hinterfuss weiss. V.: Theodor No. 175.

1856: Stutfüllen (Nonne No. 364), braun, Stern. V.: „Der Noble" No. 145.

1857: Hengstfüllen, braun. V.: Young Thorador No. 180.

1859: Stutfüllen, braun. V.: Derselbe.

1860: Stutfüllen, braun. V.: Derselbe.

1861: Hengstfüllen, braun. V.: Young Duke of Cleveland.

252. Ebba.

(1854 III. Staatspreis.)

Geb. 1851, dunkelrothbraun.

Vater: Gerhard No. 171.

Besitzer: Herm. Gloystein, Burwinkel bei Elsfleth.

1855: Hengstfüllen, braun, Stern, beide Hinterfüsse weiss. V.: Theodor No. 175.

1856: Hengstfüllen, braun, Stern. V.: Oldenbroker No. 181.

1857: Stutfüllen, braun. V.: Young Thorador No. 180.

(Ebba ist 1858 nach dem Auslande verkauft.)

253. Melosine.

(1854 III. Staatspreis.)

Geb. 1850, dunkelbraun.

Vater: Alcibiades No. 105.

Besitzer: Andr. Böning, Neuenbrok.

1855: Hengstfüllen, braun. V.: Böning's Augustus No. 176.
1856: Hengstfüllen, braun, linker Hinterfuss halbweiss. V.: Herodot No. 136.
1857: Hengstfüllen, braun. V.: Jader No. 182.

254. Frieda.

(1854 I. Staatspreis.)

Geb. 1851, dunkelbraun.

Vater: } Hannov. Abkunft.
Mutter: }

Besitzer: Chr. Böger, Moorsee bei Abbehausen.

1856: Hengstfüllen, braun. V.: Augustus No. 131.

255. Theda.

(1854 II. Staatspreis.)

Geb. 1849, braun, linker Hinterfuss weiss.

Vater: Augustus No. 131.

Mutter: Clara No. 16, von Robust No. 66.

Besitzer: Ant. Haase, Hartwarderwurp bei Rodenkirchen.

1856: Hengstfüllen, braun. V.: Landessohn No. 157.
(Theda ist 1857 nach dem Auslande verkauft.)

256. Ambrosia.

(1854 III. Staatspreis.)

Geb. 1851, rothbraun, Stern.

Vater: Donner No. 159.

Mutter: Grosstochter des Grand Falconer No. 112.

Besitzer: Wilh. Hedden, Neustadt bei Ovelgönne.

1855: Stutfüllen, braun, Stern. V.: „Der Noble“ No. 145.
1856: Stutfüllen, braun, Stern. V.: Derselbe.
1857: Hengstfüllen, braun, schmale Blässe. V.: Derselbe.

257. California.

(1854 III. Staatspreis.)

Geb. 1850, braun, Blässe.

Vater: Herodot No. 136.

Mutter: Madame No. 92, von Alcibiades No. 105.

Grossmutter: Bella No. 15, von Arminius No. 95.

Besitzer: Gerh. Wittvogel, Frieschenmoor bei Ovelgönne.

1855: Stutfüllen (Miranda No. 375), rothbraun. V.: Duke of Cleveland No. 167.

1857: Stutfüllen. braun. V.: Oldenburger No. 170.

1858: Stutfüllen (Dalia No. 418), rothbraun. V.: von Oldenburger No. 170.

258. Ulrike.

(1854 III. Staatspreis.)

Geb. 1851, rothbraun.

Vater: Addicks Alcibiades No. 163.

Besitzer: B. Bruns, Golzwarder-Altendeich bei Golzwarden.

1855: Hengstfüllen, braun. V.: Luks All No. 166.

1856: Hengstfüllen, braun, kleiner Stern, Schnippe. V.: Derselbe.

1857: Stutfüllen, braun. V.: Derselbe.

259. Medea.

(1854 III. Staatspreis.)

Geb. 1851, hellrothbraun, beide Hinterfüsse weiss.

Vater: Hermando No. 173.

Besitzer: Hinr. Müller, Schwei.

1856: Stutfüllen, braun. V.: „Der Oldenburger“ No. 170.

1857: Hengstfüllen, braun. V.: Derselbe.

260. Thekla.

(1854 III. Staatspreis.)

Geb. 1851, rothbraun, Stern, beide Hinterfüsse weiss.

Vater: Donner No. 159.

Besitzer: Chr. Köhlken, Strückhausen.

1855: Stutfüllen, braun, Stern. V.: Luks All No. 166.
1856: Hengstfüllen, braun, grosser Stern, linker Hinterfuss weiss. V.: Derselbe.
1857: Stutfüllen, braun, grosser Stern. V.: Derselbe.

261. Morgana.

(1854 I. Staatspreis.)

Geb. 1850, rothbraun.

Vater: Hermando No. 173.

Besitzer: Reinh. Hoyer, Kleihausen, Amt Butjadingen.

1856: Stutfüllen (Alix No. 398), rothbraun. V.: Romulus No. 184.
1857: Hengstfüllen (Divisor No. 311), dunkelbraun. V.: Derselbe.

262. Fama.

(1854 II. Staatspreis.)

Geb. 1851, dunkelrothbraun, Stern, rechter Hinterfuss weiss.

Vater: „Der Noble“ No. 145.

Besitzer: Garlich Meyer, Isens bei Burhafe.

1856: Hengstfüllen, braun, Stern, linker Hinterfuss weiss. V.: Augustus No. 131.

263. Luna.

(1854 III. Staatspreis.)

Geb. 1851, Grauschimmel, Stern und Schnippe.

Vater: Mirza No. 137.

Besitzer: Kirchspielvogt Rienits, Tain bei Jever.

1856: Hengstfüllen, Schimmel. V.: „Der Noble“ No. 145.
1857: Hengstfüllen braun. V.: Derselbe.

264. Eutherpe.

(1855 II. und 1859 III. Staatspreis.)

Geb. 1851, Grauschimmel.

Vater: Young Sportsman No. 152.

Besitzer: H. Ehlers, Linswege bei Westerstede.

1857: Hengstfüllen, braun. V.: Jader No. 182.
1859: Hengstfüllen (Marcus No. 327), hellrothbraun. V.: Derselbe.
1860: Hengstfüllen, Schimmel. V.: von Hannov. Hengst Ohio (H. G. B. No. 394).
1861: Stutfüllen (Belle-Aliance No. 496), braun, linker Hinterfuss weiss. V.: Elias No. 244.
1862: Hengstfüllen, braun. V.: Phönix No. 202.

265. Pamona.

(1855 III. Staatspreis.)

Geb. 1849, hellrothbraun, Stern, Aalstrich, rechter Hinterfuss weiss.

Besitzer: Zeller Schmidtjohann, Klein-Roscharden bei Lastrup.

1857: Stutfüllen, Fuchs, feine Blässe. V.: von Young Contandino No. 186.
1858: Stutfüllen, Fuchs, Blässe. V.: Derselbe.

266. Iduna.

(1855 III. Staatspreis.)

Geb. 1852, schwarz.

Vater: Jaspis No. 209.

Besitzer: Zeller Hackemüller, Westerbakum bei Bakum.

1857: Stutfüllen, schwarz. V.: Sebastian No. 133.
1858: Stutfüllen, Fuchs. V.: Jaspis No. 209.

267. Hertha.

(1855 III. Staatspreis.)

Geb. 1852, rothbraun.

Vater: Brillant No. 120.

Besitzer: Diedr. Ebken, Wardenburg.

1857: Stutfüllen (Pia No. 380), rothbraun. V.: Prince William No. 165.
1858: Stutfüllen, braun. V.: Derselbe.

268. Freya.

(1855 III. Staatspreis.)

Geb. 1850, Grauschimmel.

Besitzer: J. H. Plate, Hochweide bei Delmenhorst.

1856: Stutfüllen, Schimmel. V.: Perseus No. 236.

1858: Stutfüllen, braun. V.: Derselbe.

269. Judith.

(1855 II. Staatspreis.)

Geb. 1851, hellrothbraun.

Vater: Alcibiades No. 105.

Besitzer: Joh. Wichmann, Moordorf bei Altenhuntorf.

1855: Stutfüllen, braun. V.: Grube's Alcibiades No. 192.

(Judith ist 1856 nach dem Auslande verkauft.)

270. Fausta.

(1855 III. Staatspreis.)

Geb. 1851, rothbraun, Stern.

Vater: Maitrank (H. G. B. No. 372).

Besitzer: Mart. Pundt, Süderbrok in Stedingerland.

1856: Stutfüllen, braun, Stern, linker Hinterfuss hoch weiss. V.: von Paroli (H. G. B. No. 71).

(Fausta ist 1856 nach dem Auslande verkauft.)

271. Vesta.

(1855 III. Staatspreis.)

Geb. 1851, rothbraun.

Besitzer: D. Hinrichs, Neuenwege bei Elsfleth.

1856: Hengstfüllen, braun, kleiner Stern. V.: Tannhäuser No. 190.

1857: Hengstfüllen, braun. V.: Derselbe.

1858: Stutfüllen, braun. V.: Derselbe.

272. Zarif.

(1855 III. Staatspreis.)

Geb. 1852, dunkelbraun, beide Hinterfüsse gemischt weiss.

Vater: Gloystein's Augustus No. 174.

Besitzer: Hinr. Gloystein, Dalsper bei Elsfleth.

1856: Hengstfüllen, schwarz. V.: Trafalgar No. 240.
1857: Hengstfüllen, dunkelbraun. V.: Young Thorador No. 180.
1859: Hengstfüllen, dunkelbraun. V.: Young Duke of Cleveland No. 200.
1860: Hengstfüllen, dunkelbraun. V.: Derselbe.

} Nach dem Auslande verkauft.

1861: Stutfüllen, rothbraun. V.: Derselbe.
1862: Stutfüllen, schwarzbraun. V.: Derselbe.
1863: Hengstfüllen, dunkelbraun. V.: Derselbe.
1864: Hengstfüllen, dunkelbraun. V.: Derselbe.
1865: Hengstfüllen, dunkelbraun. V.: Derselbe.
1866: Hengstfüllen, dunkelbraun. V.: Derselbe.
1868: Hengstfüllen, dunkelbraun. V.: Derselbe.
1869: Stutfüllen, hellbraun. V.: Xerxes No. 536.

} Nach dem Auslande verkauft.

(Zarif ist 1878 crepirt.)

273. Apollonia.

(1855 III. Staatspreis.)

Geb. 1852, rothbraun, beide Hinterfüsse weiss.

Vater: Theodor No. 175.

Besitzer: Diedr. Witte, Eckfleth bei Elsfleth.

1856: Hengstfüllen, braun. V.: Grube's Alcibiades No. 192.
1858: Stutfüllen, braun. V.: Tannhäuser No. 190.

274. Egeria.

(1855 III. Staatspreis.)

Geb. 1852, dunkelbraun, Stern.

Vater: Tacitus No. 189.

Besitzer: J. H. Hayen, Lemwerder in Stedingerland.

1856: Hengstfüllen, braun, Stern. V.: Tacitus No. 189.
1858: Stutfüllen, braun, kleiner Stern. V.: Derselbe.

275. Hecuba.

(1855 III. Staatspreis.)

Geb. 1852, braun.

Vater: Böning's Augustus No. 176.

Mutter: Mira No. 25.

Besitzer: J. B. Schildt, Neuenbrok.

1856: Stutfüllen, braun, beide Hinterfüsse weiss. V.: Young Thorador No. 180.

1857: Hengstfüllen, braun. V.: Derselbe.

1858: Stutfüllen, braun. V.: Derselbe.

276. Proserpina.

(1855 I. Staatspreis.)

Geb. 1852, hellrothbraun, beide Hinterfüsse weiss.

Vater: Duke of Cleveland No. 167.

Besitzer: Claus Hayen, Hayenwärf bei Rodenkirchen.

1856: Hengstfüllen (Porter No. 255), rothbraun. V.: Prophet No. 254.

1858: Hengstfüllen (Diego No. 312), rothbraun, schattirter Stern. V.: Luks All No. 166.

1859: Hengstfüllen (Blücher No. 350), dunkelbraun. V.: Derselbe.

(Proserpina ist 1858 an Wwe. Thormöhlen, Schweier-Aussendeich bei Schwei verkauft.)

277. Hekate.

(1855 II. Staatspreis.)

Geb. 1851, rothbraun, Stern, rechter Hinterfuss weiss.

Vater: Augustus No. 131.

Besitzer: Fr. Hayen, Rodenkircher-Oberdeich bei Rodenkirchen.

1857: Hengstfüllen, braun, Stern. V.: Herodot No. 136.

1858: Hengstfüllen, braun. V.: Landessohn No. 157.

278. Rosaura.

(1855 III. Staatspreis.)

Geb. 1852, rothbraun.

Vater: Oldenburger No. 170.

Mutter: von Thorador I No. 51.

Besitzer: H. G. Fuhrken, Süderschwei bei Schw

279. Blondine.

(1855 III. Staatspreis.)

Geb. 1852, rothbraun.

Vater: Ellwürder No. 151.

Besitzer: A. W. Behrens, Abbehauserwisch bei Abbehausen.

1856: Stutfüllen, braun, Stern. V.: Landessohn No. 157.

280. Nancy.

(1855 III. Staatspreis.)

Geb. 1852, rothbraun, Stern.

Vater: Liebling No. 134.

Mutter: von Honnen-Hengst.

Besitzer: Joh. Hennings, Schwei.

1856: Hengstfüllen, braun, Stern, linker Hinterfuss weiss. V.: Ruschmann's Heros No. 161.

1857: Hengstfüllen, braun. V.: Oldenburger No. 170.

1858: Stutfüllen, braun. V.: von Oldenburger No. 170.

281. Rosamunde.

(1855 III. Staatspreis.)

Geb. 1852, rothbraun.

Vater: Ruschmann's Thorador No. 160.

Besitzer: Fr. Bunies, Hartwarderwurp bei Rodenkirchen.

(Rosamunde ist 1856 crepirt.)

282. Erigone.

(1855 III. Staatspreis.)

Geb. 1852, hellrothbraun.

Vater: Duke of Cleveland No. 167.

Besitzer: Ummo Lübben, Golzwarderwurp bei Golzwarden.

1856: Stutfüllen, braun. V.: Luks All No. 166.
1858: Hengstfüllen, braun. V.: Tannhäuser No. 190.

283. Eusebia.

(1855 I. Staatspreis.)

Geb. 1851, dunkelbraun.

Vater: Heros No. 102.

Besitzer: Fr. W. Hustede, Tossenser-Altendeich bei Tossens.

1856: Hengstfüllen, braun. V.: Romulus No. 184.
1857: Stutfüllen, braun. V.: Derselbe.
1858: Stutfüllen (Frisia No. 447), braun. V.: Derselbe.
1859: Stutfüllen, braun. V.: Derselbe.
1860: Stutfüllen, braun. V.: Darius No. 187.
1861: Stutfüllen, braun. V.: Derselbe.
1862: Hengstfüllen, braun. V.: Derselbe.

284. Tomma.

(1855 II. und 1859 III. Staatspreis.)

Geb. 1851, hellrothbraun, Stern, beide Hinterfüsse weiss.

Besitzer: Hajo Euken, Heiligengroden bei Wilhelmshafen.

1856: Hengstfüllen, braun. V.: von Pretender (H. G. B. No. 325).
1857: Hengstfüllen, braun. V.: Sebras No. 214.
1858: Hengstfüllen (Collino No. 289), rothbraun, rechter Hinterfuss weiss. V.: Herbert No. 211.

285. Claudia.

(1855 III. Staatspreis.)

Geb. 1852, Grauschimmel.

Vater: Mirza No. 137.

Besitzer: C. F. Martens, Neu-Augustengroden bei Hohenkirchen.

1856: Stutfüllen, braun. V.: Popken's Rapphengst.
1858: Hengstfüllen (Drover No. 306), Muskatschimmel. V.: Mozart No. 194.

286. Angelica.

(1855 III. Staatspreis.)

Geb. 1851, Apfelschimmel.

Vater: Mirza No. 137.

Besitzer: M. H. Michels, Pievens bei Jever.

1857: Stutfüllen, Schimmel. V.: Mirza No. 137.

287. Norne.

(1856 I. und 1860 II. Staatspreis.)

Geb. 1853, Dunkelfuchs, kleiner Stern.

Vater: Thanadar (H. G. B. No. 328).

Mutter: von Hurtig No. 113.

Besitzer: Christoph Ferneding, Ihorst in Münsterland.

1857: Stutfüllen, Fuchs, Stern. V.: Contadino (H. G. B. No. 299).
1858: Stutfüllen, Fuchs. V.: Falcon (H. G. B. No. 367).
1859: Hengstfüllen, braun. V.: Musikant (H. G. B. No. 535).
1860: Hengstfüllen, Fuchs, Blässe. V.: Derselbe.
1862: Hengstfüllen, braun, Stern. V.: Pauloff (H. G. B. No. 515).

288. Betty.

(1856 II. Staatspreis.)

Geb. 1853, rothbraun, Stern, linker Hinterfuss weiss.

Vater: Menke's Senner No. 177.

Besitzer: D. Gramberg, Streek bei Oldenburg.

1858: Stutfüllen, braun. V.: Prince William No. 165.
1859: Stutfüllen, braun, Stern. V.: Derselbe.
1869: Stutfüllen (Diva No. 633), braun, kleiner Stern. V.: Sirius No. 433.

289. Indra.

(1856 und 1865 III. Staatspreis.)

Geb. 1853, rothbraun.

Vater: Ebor (H. G. B. No. 439).

Besitzer: Hinr. Precht, Stuhr.

1857: Stutfüllen, braun. V.: Young Rustic No. 185.

1858: Stutfüllen, braun. V.: Roland No. 235.

1859: Hengstfüllen, braun. V.: Derselbe.

1860: Stutfüllen (Armida No. 473), rothbraun. V.: Derselbe.

1868: Stutfüllen, braun. V.: Young Rustic No. 185.

290. Lyciska.

(1856 III. Staatspreis.)

Geb. 1853, hellrothbraun.

Vater: Menke's Senner No. 177.

Besitzer: Wwe. Voss, Drilake bei Oldenburg.

1859: Hengstfüllen, braun. V.: Homer No. 196.

291. Zeila.

(1856 III. Staatspreis.)

Geb. 1853, rothbraun.

Vater: Augur I. (H. G. B. No. 411).

Mutter: Hannov. Stute.

Besitzer: H. Hörstmann, Bünne bei Dinklage.

1857: Stutfüllen (Wanda No. 381), dunkelbraun, beide Hinterfüsse weiss. V.: Marinaro (H. G. B. No. 313).

1859: Stutfüllen, braun. V.: von Young Minos (H. G. B. No. 39).

292. Nebraska.

(1856 I. Staatspreis.)

Geb. 1853, braun.

Vater: Augustus No. 131.

Mutter: Rhea No. 29, von Neptun No. 36.

Besitzer: J. G. Grube, Burwinkel bei Elsfleth.

1857: Stutfüllen, braun. V.: Grube's Alcibiades No. 192.
1858: Stutfüllen, braun. V.: Tannhäuser No. 190.
1859: Hengstfüllen, braun. V.: Young Thorador No. 180.

293. Adalgise.

(1856 II. und 1860 III. Staatspreis.)

Geb. 1852, hellrothbraun.

Vater: Böning's Augustus No. 176.

Besitzer: Otto Battermann, Bardenfleth.

1859: Hengstfüllen, braun. V.: Young Thorador No. 180.
1860: Hengstfüllen, braun. V.: Derselbe.
1861: Hengstfüllen, braun. V.: Young Landessohn No. 199.
1862: Stutfüllen, braun, beide Hinterfüsse weiss. V.: Derselbe.

294. Fennimore.

(1856 III. Staatspreis.)

Geb. 1853, dunkelrothbraun.

(Abstammung unbekannt.)

Besitzer: G. Luerssen, Bardenfleth.

295. Pasta.

(1856 III. Staatspreis.)

Geb. 1852, rothbraun.

Vater: Ellwürder No. 151.

Besitzer: Joh. Damken, Beckhausen bei Rastede.

1857: Hengstfüllen, braun. V.: „Der Noble“ No. 145.
1858: Hengstfüllen, braun. V.: Jader No. 182.
1859: Stutfüllen, braun. V.: Derselbe.

(Pasta ist 1859 an Joh. Hinrichs, Oldenbrok, verkauft.)

296. Lady.

(1856 III. Staatspreis.)

Geb. 1852, dunkelrothbraun, kleiner Stern, beide Hinterfüsse weiss.

Vater: Böning's Augustus No. 176.

Besitzer: J. G. Stöver, Oldenbrok.

1856: Stutfüllen, braun. V.: Tannhäuser No. 190.
1857: Stutfüllen, braun. V.: Derselbe.
1858: Stutfüllen, braun. V.: Derselbe.

297. Pepita.

(1856 III. Staatspreis.)

Geb. 1853, rothbraun, Stern.

Vater: Tacitus No. 189.

Besitzer: Friedr. Reinken, Husum in Stedingerland.

1857: Stutfüllen, braun. V.: Tacitus No. 189.
1858: Stutfüllen, braun, Stern. V.: Derselbe.

298. Monika.

(1856 I. Staatspreis.)

Geb. 1853, hellrothbraun.

Vater: Duke of Cleveland No. 167.

Besitzer: Lüder Coldewey, Schmalenfletherwurp bei Ovelgönne.

1857: Stutfüllen, braun. V.: Luks All No. 166.
1858: Hengstfüllen, braun, Stern, linker Hinterfuss weiss. V.: Derselbe.
1859: Stutfüllen, braun. V.: Derselbe.

299. Eudore.

(1856 II. Staatspreis.)

Geb. 1853, rothbraun.

Vater: Duke of Cleveland No. 167.

Besitzer: Ww. Becker, Tongern bei Nordenham.

1859: Stutfüllen, braun. V.: Tannhäuser No. 190.

(Eudore ist 1859 an Joh. Hinrichs, Oldenbrok, und 1860 nach dem Auslande verkauft.)

300. Canadia.

(1856 III. Staatspreis.)

Geb. 1853, Fuchs, kleiner Stern.

Vater: Menke's Senner No. 177.

Besitzer: Herm. Sosath, Oberhammelwarden bei Brake.

1858: Stutfüllen, Fuchs. V.: Tannhäuser No. 190.
1859: Hengstfüllen, braun, Stern. V.: Derselbe.

301. Annina.

(1856 III. Staatspreis.)

Geb. 1851, hellrothbraun, linker Hinterfuss weiss.

Vater: Ruschmann's Thorador No. 160.

Besitzer: Georg Wulf, Schwei.

1857: Stutfüllen, braun. V.: Oldenburger No. 170.
1858: Stutfüllen, braun, Stern. V.: von Oldenburger No. 170.
1859: Stutfüllen, braun, Schussstern. V.: Landessohn No. 157.

302. Karina.

(1856 III. Staatspreis.)

Geb. 1851, braun, kleiner Stern.

Vater: Herodot No. 136.

Mutter: Parwa No. 111, von Alcibiades No. 105.

Besitzer: Claus Addicks, Hammelwardermoor bei Brake.

1856: Hengstfüllen, braun. V.: Hans No. 223.
1857: Stutfüllen, braun. V.: „Der Noble" No. 145.
1859: Stutfüllen, braun. V.: Derselbe.

303. Alice.

(1856 III. Staatspreis.)

Geb. 1853, hellrothbraun.

Vater: Governor No. 164.

Besitzer: G. Ramien, Schwei.

1856: Stutfüllen, braun. V.: Phönix No. 202.
1857: Stutfüllen, Fuchs. V.: Derselbe.
1858: Hengstfüllen, braun. V.: Luks All No. 166.

304. Polka.

(1856 III. Staatspreis.)

Geb. 1853, rothbraun, kleiner Stern.

Vater: Menke's Senner No. 177.

Besitzer: Heinrich Martens, Moorsee bei Abbehausen.

1858: Hengstfüllen, braun. V.: Landessohn No. 147.
1859: Stutfüllen, braun. V.: Ellwürder No. 151.

305. Chrimhilde.

(1856 I. Staatspreis.)

Geb. 1853, schwarzbraun, Stern, linker Hinterfuss weiss.

Vater: Hannov. Hengst.

Besitzer: C. Haxsen, Ueterlande bei Dedesdorf.

1857: Hengstfüllen, dunkelbraun. V.: Hannov. Hengst.
1858: Stutfüllen, braun. V.: Derselbe.
1859: Hengstfüllen, braun. V.: Derselbe.

306. Ella.

(1856 II. Staatspreis.)

Geb. 1853, hellbraun.

Vater: Alcibiades No. 105.

Besitzer: Chr. Fuhrken, Roddens bei Eckwarden.

307. Eka.

(1856 III. Staatspreis.)

Geb. 1852, hellrothbraun.

Vater: Augustus No. 131.

Besitzer: Wilhelm tom Hasseln, Isens bei Burhafe.

1855: Hengstfüllen (Garibaldi No. 204), rothbraun, schattirter Stern. V.: Duke of Cleveland No. 167.
1858: Hengstfüllen (Jochen's Landessohn No. 310), dunkelrothbraun. V.: Landessohn No. 157.
1859: Hengstfüllen, braun. V.: Derselbe.

(Eka ist 1859 an H. Bohlken, Blexen verkauft.)

308. Alida.

(1856 III. Staatspreis.)

Geb. 1851, rothbraun.

Vater: Menke's Senner No. 177.

Besitzer: Alb. Popken, Mitteldeich bei Sengwarden.

1856: Stutfüllen, braun. V.: von Hannov. Landbesch. Pretender (H. G. B. No. 325).

309. Corinna.

(1857 II. Staatspreis.)

Geb. 1854, braun.

Vater: Negotiator (H. G. B. No. 240).

Mutter: Emma No. 180, von Contadino (H. G. B. No. 299).

Besitzer: G. H. Burwinkel, Langwege bei Dinklage.

1859: Stutfüllen, braun. V.: Samos (H. G. B. No. 303).

1860: Hengstfüllen, braun. V.: Bogdanowitsch (H. G. B. No. 509).

310. Mira.

(1857 I. Staatspreis.)

Geb. 1854, Hellfuchs.

Vater: Menke's Senner No. 177.

Besitzer: D. Ahlers, Streek bei Oldenburg.

1860: Hengstfüllen, Fuchs, Stern. V.: Homer No. 196.

311. Kunigunde.

(1857 III. Staatspreis.)

Geb. 1852, hellbraun, schmale Blässe.

Besitzer: B. Meyer, Borringhausen.

1858: Hengstfüllen, braun, Stern. V.: Hannov. Hengst.

312. Lisette.

(1857 III. Staatspreis.)

Geb. 1854, Grauschimmel.

Vater: Young Sportsman No. 152.

Besitzer: Gemeindevorsteher Meyer, Cappeln bei Cloppenburg.

1858: Stutfüllen (Ariadne No. 405), Schimmel. V.: Jaspis No. 209.
1860: Hengstfüllen, Schimmel. V. Derselbe.

313. Barbara.

(1857 III. Staatspreis.)

Geb. 1854, rothbraun.

Vater: „Der Noble“ No. 145.

Besitzer: H. Klattenhoff, Gruppenbühren.

1858: Stutfüllen, braun. V.: Tacitus No. 189.
1860: Hengstfüllen, braun, kleiner Stern. V.: Derselbe.

314. Miss.

(1857 III. Staatspreis.)

Geb. 1854, braun, Stern und Schnippe.

Vater: Young Rustic No. 185.

Mutter: Colibrie No. 200, von Hannov. Hengst Thanadar (H. G. B. No. 328).

Besitzer: H. Kroog, Stuhr.

1858: Hengstfüllen (Duplicat No. 316), dunkelbraun. V.: von Romeo (H. G. B. No. 405).
1860: Hengstfüllen, braun, kleiner Stern. V.: Derselbe.

315. Miss Grey.

(1857 I. Staatspreis.)

Geb. 1854, Grauschimmel.

Vater: Hannibal No. 96.

Mutter: Galathe No. 221, von Alcibiades No. 105.

Besitzer: Gemeindevorsteher Grube, Grossenmeer.

1859: Stutfüllen, Rappe. V.: Jader No. 182.
1860: Hengstfüllen, Fuchs, Stern. V.: Derselbe.

316. Bella.

(1857 II. Staatspreis.)

Geb. 1854, Grauschimmel.

Vater: Arthur No. 111.

Besitzer: Garlich Janssen, Schaar bei Wilhelmshafen.

1858: Stutfüllen, schwarz. V.: von Goliath (H. G. B. No. 82).
1859: Hengstfüllen, dunkler Fuchs. V.: Derselbe.
1860: Stutfüllen, Fuchs, Stern. V.: Derselbe.

317. Young Stedingerin.

(1857 III. Staatspreis.)

Geb. 1854, braun.

Vater: Tacitus No. 189.

Mutter: Die Stedingerin No. 35.

Besitzer: Hinr. Schwarting, Glüsing bei Berne.

1859: Hengstfüllen, hellbraun. V.: Tacitus No. 189.

318. Ida.

(1857 III. Staatspreis.)

Geb. 1854, rothbraun, rechter Hinterfuss weiss.

Vater: Böning's Augustus No. 176.

Besitzer: Ww. Stühmer, Neuenbrok.

1860: Stutfüllen (Yffa No. 461), rothbraun. V.: Diedrich No. 243.
1861: Hengstfüllen (Jack No. 400), rothbraun, beide Hinterfüsse weiss. V.: Young Landessohn No. 199.
1862: Hengstfüllen (Legat No. 440), rothbraun. V.: Derselbe.
1869: Hengstfüllen (Faust No. 665), rothbraun, kleiner Stern. V.: Emanuel No. 506.

319. Rosine.

(1857 III. Staatspreis.)

Geb. 1854, rothbraun, kleiner Stern.

Vater: Tacitus No. 189.

Besitzer: Chr. R. Schwarting, Husum in Stedingerland.

1858: Hengstfüllen, braun, Stern. V.: Regulus No. 197.
1859: Stutfüllen, braun, Stern. V.: Tacitus No. 189.

(Rosine ist 1860 crepirt.)

320. Lucretia.

(1857 III. Staatspreis.)

Geb. 1854, rothbraun, Stern und Schnippe, linker Vorderfuss weiss.

Vater: Grube's Alcibiades No. 192.

Mutter: von Heros No. 102.

Besitzer: Joh. Wichmann, Moordorf bei Altenhuntorf.

1858: Stutfüllen, Fuchs. V.: Tannhäuser No. 190.
1865: Stutfüllen (Tiberia No. 558), braun. V.: Florian No. 396.

321. Regina.

(1857 III. Staatspreis.)

Geb. 1854, rothbraun, rechter Hinterfuss weiss.

Vater: Böning's Augustus No. 176,

Besitzer: Andr. Böning, Neuenbrok.

1858: Hengstfüllen (Domino No. 309), dunkelbraun, Stern, linker Hinterfuss niedrig weiss. V.: YoungLandessohn No. 199.
1859: Hengstfüllen, braun. V.: Derselbe.
1860: Hengstfüllen, braun, Stern. V.: Derselbe.
1864: Stutfüllen (Orga No. 539), braun. V.: Derselbe.
1865: Hengstfüllen (Wamba No. 535), dunkelrothbraun, rechter Hinterfuss weiss. V.: Derselbe.

322. Petronella.

(1857 III. Staatspreis.)

Geb. 1854, hellrothbraun.

Vater: Jader No. 182.

Besitzer: E. Gerdes, Jaderaussendeich bei Jade.

1859: Hengstfüllen, braun. V.: Luks All No. 166.
1859: Hengstfüllen, braun. V.: Derselbe.
1860: Stutfüllen, braun. V.: Derselbe.
1861: Stutfüllen (Lydia No. 488), braun. V.: Garibaldi No. 204.

323. Hedwig.

(1857 III. Staatspreis.)

Geb. 1854, dunkelrothbraun.

Vater: Grube's Alcibiades No. 192.

Besitzer: E. Koopmann, Altenhuntorf..

1859: Hengstfüllen, braun. V.: Tannhäuser No. 190.
1861: Hengstfüllen (Phantom No. 390), rothbraun. V.: Young Duke of Cleveland No. 200.

324. Mechtilde.

(1857 I. Staatspreis.)

Geb. 1854, rothbraun.

Vater: Duke of Cleveland No. 167.

Besitzer: H. G. Fuhrken, Schwei.

1860: Stutfüllen, braun, Stern. V.: Landessohn No. 157.

325. Lätitia.

(1857 II. Staatspreis.)

Geb. 1854, dunkelbraun.

Vater: Ellwürder No. 151.

Besitzer: J. H. Ankermann, Moorsee bei Abbehausen.

1858: Stutfüllen, braun. V.: Landessohn No. 157.
1859: Stutfüllen, braun. V.: Derselbe.
1863: Stutfüllen (Thebe No. 531), braun. V.: Derselbe.
1864: Hengstfüllen (Uriel No. 511), rothbraun. V.: Reinhart No. 348
1867: Hengstfüllen (Roland No. 600), rothbraun. V.: Nelson No. 349.

326. Rosa.

(1857 III. Staatspreis.)

Geb. 1854, hellrothbraun, Stern.

Vater: Augustus No. 131.

Besitzer: G. Gerdes, Stollhamm.

1859: Stutfüllen (Nathalia No. 437), hellrothbraun, Stern, beide Hinterfüsse weiss. V.: Landessohn No. 157.
1860: Hengstfüllen, braun. V.: Romulus No. 184.

327. Violette.

(1857 III. Staatspreis.)

Geb. 1854, rothbraun.

Vater: Duke of Cleveland No. 167.

Besitzer: Wwe. Becker, Tongern, später Aug. Töllner, Jetthausen, dann D. Gristede zu Frieschenmoor bei Ovelgönne.

328. Clara.

(1857 III. Staatspreis.)

Geb. 1854, rothbraun.

Vater: Romulus No. 184.

Besitzer: Joh. Schelling, Coldewey bei Ovelgönne.

1858: Hengstfüllen, braun, Stern. V.: „Der Noble“ No. 145.

1859: Hengstfüllen, braun, Stern. V.: Derselbe.

1860: Stutfüllen, braun, Stern. V.: Derselbe.

1865: Stutfüllen (Talua No. 555), braun, Stern, linker Hinterfuss weiss. V.: Florian No. 396.

329. Leda I.

(1857 III. Staatspreis.)

Geb. 1854, rothbraun.

Vater: Ruschmann's Heros No. 161.

Besitzer: J. Siefken, Schwei, später Fr. Fischbeck, Alserwurp bei Rodenkirchen.

1858: Stutfüllen, braun, Stern. V.: Luks All No. 166.

1859: Hengstfüllen, braun, Stern, rechter Hinterfuss weiss. V.: Derselbe.

1860: Stutfüllen, braun, Stern. V.: Derselbe.

330. Goldfisch.

(1857 I. und 1861 III. Staatspreis.)

Geb. 1853, rothbraun, linker Hinterfuss Ballen weiss.

Besitzer: W. H. Gräpel, Horumersiel bei Jever.

1858: Hengstfüllen (Emus No. 318), Füsse weiss. V.: Mozart No. 194.
1859: Stutfüllen, braun, Stern. V.: Derselbe.
1860: Stutfüllen, Fuchs, Schussstern. V.: Rinaldo No. 191.
1861: Hengstfüllen, rothbraun. V.: Derselbe.
1863: Stutfüllen, braun. V.: Antonius No. 252.
1864: Hengstfüllen, braun. V.: Ostfries. Hengst.

(Die im Jahre 1858, 1860 und 1861 geborenen Füllen sind nach dem Auslande verkauft.)

331. Hortense.

(1857 II. und 1861 III. Staatspreis.)

Geb. 1854, rothbraun, kleiner Stern.

Vater: Mirza No. 137.

Besitzer: Z. Janssen, Oldorf bei Jever.

1859: Stutfüllen (Dryade No. 446), hellrothbraun, beide Hinterfüsse weiss. V.: Rinaldo No. 191.
1860: Stutfüllen, braun. V.: Derselbe.
1861: Hengstfüllen (Richard No. 408), rothbraun, rechter Hinterfuss weiss. V.: Derselbe.
1865: Stutfüllen, braun. V.: Rezzato No. 377.
1866: Hengstfüllen, Fuchs, kleiner Stern. V.: Derselbe.
1871: Stutfüllen, hellbraun. V.: General Graf Roon No. 578.
1875: Stutfüllen, braun, beide Hinterfüsse weiss. V.: von General Graf Roon No. 578.

(Hortense ist 1877 crepirt.)

332. Hipolite.

(1857 III. Staatspreis.)

Geb. 1854, rothbraun, Stern.

Vater: Renken's Heros No. 193.

Besitzer: W. von Münster, Hofswürden bei Eckwarden.

(Hipolite ist 1858 crepirt.)

333. Fides.

(1858 I. Staatspreis.)

Geb. 1855, hellrothbraun, Stern, rechter Vorder- und Hinterfuss weiss.

Vater: Trafalgar (H. G. B. No. 451.)

Besitzer: Gerh. Burwinkel, Langwege bei Dinklage.

1860: Hengstfüllen, braun, Stern, linker Hinterfuss weiss. V.: Paulof (H. G. B. No. 515).

334. Electra.

(1858 II. Staatspreis.)

Geb. 1855, Dunkelfuchs.

Vater: Romulus No. 184.

Besitzer: C. H. G. Rüdebusch, Huntlosen, später A. Lüerssen, Nordermoor bei Elsfleth.

1861: Stutfüllen, braun. V.: Janus No. 198.

335. Hiska.

(1858 III. Staatspreis.)

Geb. 1854, Blauschimmel.

Vater: Holderness (H. G. B. No. 336).

Mutter: von Aly.

Besitzer: Gr. Hackmann, Rüschendorf bei Damme.

(Hiska ist 1860 nach dem Auslande verkauft.)

336. Juliane.

(1858 III. Staatspreis.)

Geb. 1854, dunkelbraun.

Vater: Egmont No. 205.

Besitzer: Ludwig Ritterhoff, Westrittrum bei Huntlosen.

1860: Stutfüllen, braun. V.: Regulus No. 197.

1862: Hengstfüllen (Jacob No. 434), dunkelbraun. V.: Janus No. 198.

337. Veronica.

(1858 III. Staatspreis.)

Geb. 1852, Muskatschimmel.

Besitzer: C. Thalen, Westerstede.

1860: Stutfüllen, Schimmel. V.: von Ohio (H. G. B. No. 394).
1861: Stutfüllen, braun, Stern. V.: Derselbe.
1864: Stutfüllen, dunkelbraun, Stern. V.: Lambertus No. 362.
1865: Stutfüllen, dunkelbraun, Stern. V.: Derselbe.

338. Brunhilde.

(1858 III. Staatspreis.)

Geb. 1855, Fuchs, kleiner Stern, beide Hinterfüsse weiss.
Vater: Egmont No. 205.

Besitzer: Hinr. Meyer, Amelhausen bei Huntlosen.

1860: Hengstfüllen, braun, Stern, linker Vorderfuss und beide Hinterfüsse weiss. V.: Janus No. 198.
1861: Stutfüllen, braun, Schussstern, 3 Füsse weiss. V.: Derselbe.

339. Gustave.

(1858 I. Staatspreis.)

Geb. 1854, rothbraun, kleiner Stern.
Vater: Tacitus No. 189.

Besitzer: Chr. R. Schwarting, Husum in Stedingerland.

1858: Stutfüllen, Fuchs. V.: Regulus No. 197.
1860: Stutfüllen, braun, Stern. V.: Tacitus No. 189.
1861: Stutfüllen, Fuchs, Stern. V.: Derselbe.

340. Jutta.

(1858 II. Staatspreis.)

Geb. 1855, rothbraun.
Vater: Oldenbroker No. 181.
Mutter: Die Leichte No. 216, von Alcibiades No. 105.
Grossmutter: Verbena No. 71, von Arthur No. 111.

Besitzer: Lüder Hadeler, Neuenbrok.

1859: Stutfüllen, braun. V.: Young Thorador No. 180.
1861: Hengstfüllen, braun. V.: Young Duke of Cleveland No. 200.
1862: Hengstfüllen (Cantor No. 464), dunkelrothbraun, linker Hinterfuss weiss. V.: Derselbe.

341. Yelva.

(1854 und 1858 III. Staatspreis.)

Geb. 1851, braun.

Vater: Alcibiades No. 105.

Mutter: Psyche No. 102, von Gerhard No. 171.

Besitzer: Joh. Grube, Altenhuntorf.

1856: Stutfüllen, braun, rechter Hinterfuss halb weiss. V.: Oldenbroker No. 181.
1857: Hengstfüllen (Tarsus No. 242), dunkelbraun. V.: Tannhäuser No. 190.
1859: Hengstfüllen (Adolar No. 326), rothbraun. V.: Ajax No. 195.
1861: Stutfüllen, braun, Stern. V.: Derselbe.
1865: Hengstfüllen (Zülow No. 538), hellrothbraun. V.: Young Duke of Cleveland No. 200.
1870: Stutfüllen (Natrona No. 666) braun. V.: Florian No. 396.

342. Hera.

(1858 III. Staatspreis.)

Geb. 1853, Muskatschimmel.

Vater: Bravo (Ostfriesischer Hengst).

Mutter: Selma No. 173, von Sportsman No. 119.

Besitzer: Garlich Janssen, Schaar bei Wilhelmshafen.

1859: Hengstfüllen, Schimmel. V.: Belisar No. 250.

(Hera ist 1860 crepirt.)

343. Niobe.

(1858 III. Staatspreis.)

Geb. 1853, rothbraun.

(Im Kehdingschen angekauft.)

Besitzer: Wilh. Ehlers, Oberrege; später R. Stege, Watkenstrasse bei Elsfleth.

1859: Hengstfüllen, braun. V.: Tannhäuser No. 190.
1860: Hengstfüllen, Fuchs, Stern. V.: Derselbe.
1861: Stutfüllen, dunkelbraun. V.: Derselbe.
1862: Stutfüllen (Hora No. 500), Dunkelfuchs. V.: Tannhäuser No. 190.

1868: Hengstfüllen (Obereger No. 622), Dunkelfuchs. V.: Young Duke of Cleveland No. 200.
1870: Stutfüllen (Metta No. 668), rothbraun. V.: Young Rustic No. 185.
1872: Stutfüllen (Bellona No. 714), dunkelbraun. V.: Kimme No. 568.
1874: Stutfüllen, dunkelbraun. V.: Derselbe.
1875: Stutfüllen, rothbraun, linker Hinterfuss weiss. V.: Derselbe.
1876: Hengstfüllen (Cactus No. 921), rothbraun. V.: Derselbe.
1877: Hengstfüllen, dunkelbraun. V.: Derselbe.
1878: Hengstfüllen, hellrothbraun. V.: Derselbe.

344. Valeria I.

(1858 III. Staatspreis.)

Geb. 1855, braun.

Vater: Traber No. 147.

Mutter: Aphrodite No. 129, von Hubertus No. 87.

Besitzer: B. von Thülen, Grossenmeer, später Joh. Hinrichs, Oldenbrok.

1859: Hengstfüllen, braun, Stern, beide Hinterfüsse weiss. V.: Adrast No. 203.
1860: Stutfüllen (Martina No. 454), rothbraun. V.: „Der Noble“ No. 145.
1861: Stutfüllen, braun, Stern. V.: Derselbe.
1862: Hengstfüllen (Norbert No. 441), rothbraun. V.: Derselbe.
1863: Hengstfüllen, rothbraun. V.: Derselbe.
1864: Stutfüllen, rothbraun. V.: Derselbe.
1865: Stutfüllen, dunkelbraun. V.: Young Duke of Cleveland No. 200.
1866: Stutfüllen, dunkelbraun. V.: Derselbe.

(Die in den Jahren 1864, 1865 u. 1866 geborenen Stutfüllen sind nach dem Auslande verkauft.)

(Valeria I ist 1874 crepirt.)

345. Ingeburg.

(1858 III. Staatspreis.)

Geb. 1855, rothbraun.

Vater: Jader No. 182.

Besitzer: Georg Langreuter, Jaderberg.

1860: Hengstfüllen, braun. V.: Landessohn No. 157.
1861: Stutfüllen, braun, Stern. V.: Derselbe.

346. Themis.

(1858 III. Staatspreis.)

Geb. 1855, dunkelrothbraun.

Vater: Phönix No. 202.

Besitzer: Joh. Suhren, Jeringhave, Amt Varel.

(Themis ist 1859 nach dem Auslande verkauft.)

347. Blanka.

(1858 I. Staatspreis.)

Geb. 1853, rothbraun, rechter Hinterfuss weiss.

Vater: Duke of Cleveland No. 167.

Besitzer: J. Meentzen, Neuhamm bei Atens.

1859: Hengstfüllen, braun. V.: Ellwürder No 151.

(Blanka ist 1860 crepirt.)

348. Emerentia.

(1858 II. Staatspreis.)

Geb. 1855, rothbraun.

Vater: Young Rustic No. 185.

Mutter: von Young Syrius (Hannov. Hengst).

Besitzer: Ummo Lübben, Golzwarderwurp bei Golzwarden.

1859: Hengstfüllen, braun, Stern, linker Hinterfuss weiss. V.: Luks All No. 166.

1860: Hengstfüllen, braun, Stern, linker Hinterfuss wenig weiss. V.: Derselbe.

349. Atigore.

(1858 II. Staatspreis.)

Geb. 1855, rothbraun.

Vater: Darius No. 187.

Besitzer: Joh. Bahlmann, Blexersande bei Blexen.

1861: Hengstfüllen, braun. V.: Landessohn No. 157.

350. Roma.

(1858 III. Staatspreis.)

Geb. 1855, rothbraun, Stern.

Vater: Landessohn No. 157.

Besitzer: A. von Laar, Seefeld.

1860: Stutfüllen, braun. V.: Ellwürder No. 151.

351. Priska.

(1858 III. Staatspreis.)

Geb. 1855, Fuchs mit hellen Mähnen und Schweif.

Vater: Prophet No. 254.

Besitzer: Gerd Rogge, Sürwürderdeich bei Rodenkirchen.

1860: Hengstfüllen, braun, Stern. V.: Landessohn No. 157.
1861: Stutfüllen (Tarpa No. 511), braun, linker Vorderfuss etwas weiss. V.: Garibaldi No. 204.

352. Philomele.

(1858 III. Staatspreis.)

Geb. 1853, rothbraun.

Vater: Duke of Cleveland No. 167.

Besitzer: J. H. Becker, Tongern bei Nordenham.

1858: Stutfüllen, braun. V.: Ellwürder No. 151.
1859: Hengstfüllen, braun. V.: Derselbe.
1860: Hengstfüllen, braun. V.: Derselbe.
1861: Stutfüllen, braun, Stern. V.: Landessohn No. 157.

353. Matrone.

(1858 III. Staatspreis.)

Geb. 1854, rothbraun.

Vater: Dagobert No. 206.

Mutter: Hannov. Stute.

Besitzer: Wilh. Hedden, Neustadt bei Ovelgönne.

1859: Hengstfüllen, braun, Stern. V.: „Der Noble“ No. 145.

354. Melpomene.

(1858 III. Staatspreis.)

Geb. 1855, hellrothbraun, Stern.

Vater: Landessohn No. 157.

Besitzer: G. Kirchhoff, Galing bei Blexen.

1859: Hengstfüllen, braun, beide Hinterfüsse weiss. V.: Castor No. 227.
1860: Stutfüllen, braun. V.: Ellwürder No. 151.
1861: Hengstfüllen, braun, V.: Derselbe.

355. Helga.

(1858 III. Staatspreis.)

Geb. 1855, rothbraun, beide Hinterfüsse weiss.

Vater: Ellwürder No. 151.

Besitzer: D. Gristede, Frieschenmoor bei Ovelgönne.

(Helga ist 1859 crepirt.)

356. Arthemisia.

(1858 II. Staatspreis.)

Geb. 1855, rothbraun.

Besitzer: J. W. Thaden, Waddens; später W. v. Münster, Stolhammer-Ahndeich bei Stollhamm.

357. Actio.

(1859 I. Staatspreis.)

Geb. 1856, braun.

Vater: Prince William No. 165.

Mutter: Gabriele No. 168, von Wüstinger No. 144.

Besitzer: J. H. Dannnemann, Westerburg bei Wardenburg.

1861: Hengstfüllen, braun. V.: Mozart No. 194.
1862: Hengstfüllen, braun. V.: Derselbe.
1863: Stutfüllen, braun. V.: Derselbe.
1864: Stutfüllen (Adversa No. 551), Fuchs, Stern, beide Hinterfüsse weiss. V.: Young Landessohn No. 199.
1865: Stutfüllen, braun. V.: Derselbe.

1866: Stutfüllen (Anthea No. 595), Fuchs, Stern. V.: Derselbe.
1867: Hengstfüllen, braun. V.: Derselbe.
1869: Stutfüllen, braun, Stern. V.: Emanuel No. 506.
1870: Stutfüllen (Mimosa No. 656) braun. V.: Kronprinz No. 467.
1871: Stutfüllen (Athalante No. 682), rothbraun. V.: Derselbe.
1872: Stutfüllen, braun, Stern. V.: Derselbe.
1873: Stutfüllen, braun mit Stern. V.: Emanuel No. 506.
1874: Stutfüllen (Jelka No. 760), hellbraun mit Stern. V.: Neuenbroker No. 688.
1875: Hengstfüllen, braun. V.: Derselbe.
1876: Stutfüllen, braun. V.: Derselbe.

358. Lingia.

(1859 II. Staatspreis.)

Geb. 1856, rothbraun.

Vater: Prince William No. 165.

Besitzer: G. Aschenbeck, Rahde, Amt Wildeshausen.

1861: Hengstfüllen, braun, linker Hinterfuss weiss. V.: Young Noble No. 201.

359. Murcia.

(1859 II. Staatspreis.)

Geb. 1856, braun.

Vater: Tacitus No. 189.

Mutter: Brillantine No. 149, von Brillant No. 120.

Besitzer: P. F. A. Evers, Stuhr.

(Murcia ist 1860 crepirt.)

360. Galante.

(1859 III. Staatspreis.)

Geb. 1854, Hellschimmel.

Besitzer: J. H. Middelbeck, Dinklage.

1861: Hengstfüllen, Schimmel. V.: Jaspis No. 209.
1862: Hengstfüllen, Schimmel. V.: Derselbe.

361. Nymphe.

(1859 III. Staatspreis.)

Geb. 1855, rothbraun.

Vater: von Ruschmann's Thorador No. 160.

Besitzer: Tobias Geerken, Kneeheim bei Cloppenburg.

1860: Hengstfüllen (Pauker No. 356), goldbraun. V.: Young Contadino No. 186.

1861: Stutfüllen, braun, Stern. V.: Derselbe.

1862: Stutfüllen, braun. V.: Jaspis No. 209.

1864: Hengstfüllen (Stenko No. 496), hellrothbraun. V.: Young Sultan No. 357.

362. Nante.

(1859 III. Staatspreis.)

Geb. 1856, rothbraun.

Besitzer: Zeller Pagenstert, Bokern bei Damme.

1861: Hengstfüllen, braun, rechter Vorderfuss und beide Hinterfüsse etwas weiss. V.: Janus No. 198.

1862: Stutfüllen, braun, Stern. V.: Derselbe.

363. Etta.

(1859 III. Staatspreis.)

Geb. 1856, hellbraun.

Vater: Grube's Alcibiades No. 192.

Mutter: Verbena No. 71.

Besitzer: Hinr. Gloystein, Dalsper bei Elsfleth.

1860: Hengstfüllen, braun, linker Hinterfuss etwas weis, V.: Young Duke of Cleveland No. 200.

1861: Stutfüllen, braun. V.: Derselbe. (Verkauft an R. Battermann, Bardenfleth.)

1862: Stutfüllen, hellbraun. V.: Derselbe. (Nach dem Auslande verkauft.)

(Etta ist 1864 nach dem Auslande verkauft.)

364. Nonne.

(1859 I. Staatspreis.)

Geb. 1854, braun.

Vater: „Der Noble“ No. 145.

Mutter: Kassandra No. 251, von Alcibiades No. 105.

Besitzer: Bernh. Battermann, Bardenfleth.

1861: Hengstfüllen (Florian No. 396), dunkelbraun, Stern, linker Hinterfuss weiss. V.: Young Landessohn No. 199.

(Nonne ist 1861 crepirt.)

365. Hela.

(1859 II. Staatspreis.)

Geb. 1855, Hellfuchs, beide Hinterfüsse weiss.

Vater: Maitrank (H. G. B. 372).

Besitzer: D. Hayen, Lemwerder in Stedingerland.

(Hela ist 1859 nach dem Auslande verkauft.)

366. Beta.

(1859 III. Staatspreis.)

Geb. 1856, hellrothbraun.

Vater: Romeo (H. G. B. No. 405).

Besitzer: Ferd. Hennings, Altenesch in Stedingerland.

(Beta ist 1860 nach dem Auslande verkauft.)

367. Alpha.

(1859 III. Staatspreis.)

Geb. 1856, rothbraun, Stern, rechter Hinterfuss weiss.

Vater: Tacitus No. 189.

Besitzer: Chr. Rudolf Schwarting, Husum in Stedingerland.

1861: Hengstfüllen, braun, Stern, Schnippe. V.: Tacitus No. 189.

(Alpha ist 1862 nach dem Auslande verkauft.)

368. Adda.

(1859 III. Staatspreis.)

Geb. 1855, rothbraun.

Vater: Landessohn No. 157.

Besitzer: Claus Stindt, Butteldorf bei Elsfleth.

1860: Hengstfüllen, braun. V.: Young Duke of Cleveland No. 200.

(Adda ist 1861 nach dem Auslande verkauft.)

369. Febronia.

(1859 I. Staatspreis.)

Geb. 1856, hellrothbraun, Stern.

Vater: Landessohn No. 157.

Besitzer: C. Dierksen, Havendorf bei Esenshamm.

1860: Hengstfüllen, braun, Stern. V.: Luks All 166.

1861: Stutfüllen, braun, Stern. V.: Derselbe.

1862: Hengstfüllen, braun. V.: Garibaldi No. 204.

370. Delta.

(1859 II. Staatspreis.)

Geb. 1856, hellrothbraun.

Vater: Hannov. Hengst.

Besitzer: Joh. P. Meinen, Hayenwärf bei Rodenkirchen.

1862: Stutfüllen, braun. V.: Garibaldi No. 204.

371. Iris.

(1859 III. Staatspreis.)

Geb. 1856, hellbraun, rechter Hinterfuss weiss.

Vater: Darius No. 187.

Besitzer: Heinr. Rüther, Stollhamm.

1867: Hengstfüllen (Schill No. 597), rothbraun. V.: Nelson No. 349.

372. Adelphine.

(1859 III. Staatspreis.)

Geb. 1856, hellrothbraun, Stern.

Vater: Luks All No. 166.

Besitzer: H. W. Achgelis, Havendorfersande bei Esenshamm.

(Adelphine ist 1860 nach dem Auslande verkauft.)

373. Jachna.

(1859 III. Staatspreis.)

Geb. 1856, rothbraun, Stern, beide Hinterfüsse weiss.

Vater: Luks All No. 166.

Besitzer: Hinr. Addicks, Boitwarden bei Brake.

1860: Hengstfüllen, braun, Stern, Schnippe. V.: Buschko No. 224.
1861: Stutfüllen, braun, Stern. V.: „Der Noble“ No. 145.
1862: Stutfüllen, braun, Blässe. V.: Derselbe.

374. Gamma.

(1859 III. Staatspreis.)

Geb. 1856, rothbraun, Stern.

Vater: „Der Noble“ No. 145.

Besitzer: J. Haase, Hammelwardermoor bei Brake.

1860: Hengstfüllen, braun. V.: Buschko No. 224.
1861: Stutfüllen, braun, Stern. V.: Young Landessohn No. 199.
1862: Hengstfüllen, braun. V.: Derselbe.

375. Miranda.

(1859 III. Staatspreis.)

Geb. 1855, braun.

Vater: Duke of Cleveland No. 167.

Mutter: California No. 257, von Herodot No. 136.

1. Grossmutter: Madame No. 92, von Alcibiades No. 105.
2. Grossmutter: Bella No. 15, von Arminius No. 95.

Besitzer: Gerh. Wittvogel, Frieschenmoor bei Ovelgönne.

1860: Stutfüllen, braun. V.: Landessohn No. 199.

376. Elitta.

(1859 I. und 1864 II. Staatspreis.)

Geb. 1856, schwarz.

Vater: Rinaldo No. 191.

Besitzer: Joh. F. Carstens, Horum bei Horumersiel, Amt Jever.

1861: Hengstfüllen, braun. V.: Mirza No. 137.
1862: Stutfüllen, Schimmel. V.: Derselbe.
1864: Stutfüllen, schwarz. V.: Young Robert (Ostfries. Stammregister No. 5).
1865: Stutfüllen, schwarzbraun. V.: Derselbe.
1866: Stutfüllen, braun. V.: Radetzky No. 301.
1867: Hengstfüllen, braun, Schussstern. V.: Derselbe.

377. Sarona.

(1859 II. Staatspreis.)

Geb. 1856, rothbraun, beide Hinterfüsse weiss.

Vater: Landessohn No. 157.

Besitzer: Wilh. Lüken, Rhaude bei Hohenkirchen.

1860: Stutfüllen, braun. V.: Rinaldo No. 191.
1861: Hengstfüllen, rothbraun, beide Hinterfüsse weiss. V.: Derselbe.
1862: Stutfüllen, braun, Stern. V.: Derselbe.

378. Afrika.

(1859 III. Staatspreis.)

Geb. 1856, rothbraun, linker Hinterfuss weiss.

Besitzer: Joh. Hinr. Bussma, Depenhausen, Amt Jever.

1861: Hengstfüllen, braun, beide Hinterfüsse weiss. V.: Rinaldo No. 191.

(Afrika ist 1868 nach dem Auslande verkauft.)

379. Vera.

(1860 und 1866 III. Staatspreis.)

Geb. 1856, rothbraun.

Vater: Phönix No. 202.

Besitzer: J. D. Ebken, Westerstede.

1863: Stutfüllen, braun, Stern. V.: Simeon No. 245.

1864: Hengstfüllen (Simson No. 606), Dunkelfuchs, rechter Hinterfuss weiss V.: Derselbe.

1866: Stutfüllen (Vega No. 576), braun. V.: Derselbe.

1867: Hengstfüllen, braun. V.: Prinz No. 354.

1868: Stutfüllen, braun. V.: Simeon No. 245.

1870: Hengstfüllen (Filius No. 683), rothbraun, Stern, rechter Hinterfuss weiss. V.: Florian No. 396.

1872: Stutfüllen (Altara No. 708), Fuchs. V.: Nathan No. 366.

380. Pia.

(1860 III. Staatspreis.)

Geb. 1857, braun.

Vater: Prince William No. 165.

Mutter: Hertha No. 267, von Brillant No. 120.

Besitzer: Hinr. Pörtner zu Westerburg bei Wardenburg.

1862: Stutfüllen, braun. V.: Cornelius No. 299.

1863: Hengstfüllen, braun. V.: Derselbe.

381. Wanda.

(1860 III. Staatspreis.)

Geb. 1857, braun, beide Hinterfüsse weiss.

Vater: Marinaro (H. G. B. No. 313).

Mutter: Zeila No. 291, von Augur (H. G. B. No. 411).

Besitzer: H. Hörstmann, Bünne bei Dinklage.

1861: Hengstfüllen, braun. V.: Grabow (H. G. B. No. 546).

1862: Stutfüllen, dunkelbraun. V.: Derselbe.

382. Valeria II.

(1860 I. Staatspreis.)

Geb. 1857, braun, Stern, beide Hinterfüsse weiss.

Vater: von Traber No. 147.

Mutter: Aphrodite No. 129, von Hubertus No. 87.

Besitzer: J. G. Bunnemann, Meerkirchen bei Grossenmeer.

1861: Stutfüllen (Clara No. 476), Stern. V.: Diedrich No. 243.
1862: Stutfüllen, Fuchs, beide Hinterfüsse weiss. V.: Young Duke of Cleveland No. 200.
1873: Stutfüllen (Franka No. 756), dunkelbraun, kleiner Stern. V.: Rudolf No. 677.

383. Toska.

(1860 II. Staatspreis.)

Geb. 1857, dunkelbraun.

Vater: Phönix No. 202.

Besitzer: Gerd Hobbie, Zetel.

1863: Stutfüllen, braun. V.: Luks All No. 166.

384. Risa.

(1860 III. Staatspreis.)

Geb. 1856, dunkelrothbraun, Stern.

Vater: Ellwürder No. 151.

Besitzer: Joh. Damken, Beckhausen bei Rastede.

1860: Hengstfüllen, braun. V.: Jader No. 182.
1861: Stutfüllen (Catharina No. 477), hellrothbraun, linker Hinterfuss weiss V.: Tamino No. 225.
1862: Stutfüllen (Helnet No. 505), braun, Stern. V.: Derselbe.
1863: Stutfüllen, braun. V.: Phönix No. 202.

385. Asta.

(1860 III. Staatspreis.)

Geb. 1856, dunkelbraun, rechter Hinterfuss weiss.

Besitzer: Joh. Hobbie, Zetel.

1861: Stutfüllen, braun. V.: Phönix No. 202.
1862: Stutfüllen, braun, Stern. V.: Derselbe.

1863: Stutfüllen, braun. V.: Derselbe.
1869: Stutfüllen (Fantasca No. 788), hellrothbraun. V.: Nathan No. 366.
1870: Hengstfüllen (Zeus No. 697), dunkelbraun. V.: Florian No. 396.
1871: Stutfüllen, dunkelbraun. V.: Derselbe.
1872: Hengstfüllen, braun, rechter Hinterfuss weiss. V.: Titus No. 429.
1873: Stutfüllen, braun. V.: Nelson No. 349.
1874: Stutfüllen, braun, beide Hinterfüsse weiss. V.: Agamemnon No. 560.

386. Amanda.

(1860 III. Staatspreis.)

Geb. 1854, rothbraun, Stern, linker Hinterfuss weiss.

Vater: Theodor No. 175.

Besitzer: Joh. von Lienen, Dalsper bei Elsfleth.

1860: Stutfüllen (Leontine No. 455), dunkelrothbraun. V.: Young Duke of Cleveland No. 200.
1861: Hengstfüllen, braun, Stern, rechter Hinterfuss weiss. V.: Derselbe.
1863: Hengstfüllen, braun, Stern, 4 Füsse weiss. V.: Derselbe.
1864: Hengstfüllen, braun. V.: Derselbe. (Nach dem Auslande verkauft.)
1865: Hengstfüllen, braun, rechter Hinterfuss weiss. V.: Derselbe. (Nach dem Auslande verkauft.)
1866: Hengstfüllen (Kimme No. 568), dunkelrothbraun. V.: Derselbe.
1867: Hengstfüllen, hellbraun, beide Hinterfüsse weiss. V.: Derselbe.
1869: Stutfüllen, rothbraun. V.: Florian No. 396. (Besitzer: J. Janssen, Dalsper.)
1871: Hengstfüllen (Eduard No. 991), rothbraun. V.: Derselbe.
1872: Stutfüllen, rothbraun. V.: Egbert No. 621. (1878 nach dem Auslande verkauft.)

(Amanda ist 1874 crepirt.)

387. Waleska.

(1860 III. Staatspreis.)

Geb. 1857, rothbraun, Stern, beide Hinterfüsse weiss.

Vater: Young Landessohn No. 199.

Besitzer: F. W. Schlüter, Oberrege bei Elsfleth.

1862: Stutfüllen, braun. V.: Adrast No. 203.

388. Afra.

(1860 III. Staatspreis.)

Geb. 1857, hellrothbraun, Stern, beide Hinterfüsse weiss.

Vater: Prince William No. 165.

Besitzer: Wilke Schildt, Oldenbrok.

1862: Stutfüllen, braun. V.: Young Landessohn No. 199.

1863: Hengstfüllen, braun, Stern. V.: Derselbe.

1864: Hengstfüllen, rothbraun, beide Hinterfüsse weiss. V.: Derselbe.

1865: Stutfüllen, hellbraun, rechter Vorderfuss weiss. V.: Derselbe.

1866: Stutfüllen, rothbraun, beide Hinterfüsse weiss. V.: Opus No. 476.

1867: Hengstfüllen, rothbraun. V.: Derselbe.

389. Noblesse.

(1860 I. Staatspreis.)

Geb. 1856, dunkelrothbraun.

Vater: „Der Noble“ No. 145.

Besitzer: Reinh. Dierksen, Esenshammer-Oberdeich bei Esenshamm.

1861: Stutfüllen, braun, Stern. V.: Lambert No. 272.

(Noblesse ist 1862 nach dem Auslande verkauft.)

390. Sennora.

(1860 I. Staatspreis.)

Geb. 1857, rothbraun.

Vater: Martens Senner No. 207.

Mutter: von Martens altem Hengst No. 107.

Besitzer: Th. Martens, Ellwürden bei Abbehausen.

1864: Hengstfüllen, braun. V.: Landessohn No. 157. (Nach Ostfriesland verkauft.)

1865: Hengstfüllen (Tromp No. 555), rothbraun, kleiner Stern. V.: Derselbe.

1866: Hengstfüllen, braun. V.: Derselbe. (Nach Ostfriesland verkauft.)
1867: Hengstfüllen, rothbraun, Stern (Indus No. 607). V.: Derselbe.
1868: Hengstfüllen (Blondel No. 642), rothbraun, kleiner Stern. V.: Derselbe.
1869: Stutfüllen (Unica No. 645), rothbraun, Stern. V.: Derselbe.
1870: Hengstfüllen, rothbraun. V.: Martin No. 582. (Nach dem Auslande verkauft.)
1871: Stutfüllen, rothbraun. V.: Derselbe.
1872: Hengstfüllen, rothbraun. V.: Derselbe. (Nach Ostfriesland verkauft.)
1873: Stutfüllen, rothbraun. V.: Graf Wedel No. 461. (Nach Holland verkauft.)
1874: Stutfüllen, rothbraun. V.: Derselbe. (Nach dem Auslande verkauft.)
1875: Hengstfüllen, braun. V.: Derselbe. (Nach dem Auslande verkauft.)
1876: Stutfüllen, rothbraun. V.: Derselbe.
1877: Stutfüllen, rothbraun. V.: Derselbe.
1878: Hengstfüllen, rothbraun. V.: Derselbe. (Nach Ostfriesland verkauft.)

391. Ines.

(1860 II. Staatspreis.)

Geb. 1856, rothbraun.

Vater: „Der Noble“ No. 145.

Mutter: von Alcibiades No. 105.

Besitzer: Fritz Wulf, Neustadt bei Ovelgönne.

1861: Hengstfüllen, braun. V.: Buschko No. 224.
1862: Stutfüllen (Ninon No. 513), braun. V.: Young Landessohn No. 199.
1863: Stutfüllen, braun, Stern. V.: Derselbe.
1865: Hengstfüllen (Läufer No. 557), dunkelrothbraun, kleiner Stern. V.: Derselbe.
1875: Hengstfüllen (Fox No. 902) dunkelbraun. V.: von Hannov. Landbesch. Fingal I (H. G. B. No. 532).

392. Zenobia.

(1860 III. Staatspreis.)

Geb. 1855, rothbraun, beide Hinterfüsse weiss.

Vater: Orest No. 188.

Besitzer: Friedr. Wichmann, Coldenwärf bei Atens.

1861: Hengstfüllen, braun, Stern, beide Hinterfüsse weiss. V.: Ellwürder No. 151.

1863: Stutfüllen, braun. V.: Landessohn No. 157.

393. Gisella.

(1860 III. Staatspreis.)

Geb. 1857, dunkelrothbraun, Stern.

Vater: „Der Noble“ No. 145.

Besitzer: Wilh. Hedden, Neustadt bei Ovelgönne.

1861: Hengstfüllen, braun, Stern, linker Hinterfuss weiss. V.: Lustig No. 218.

1863: Stutfüllen, braun, Stern. V.: David No. 275.

394. Walburga.

(1860 III. Staatspreis.)

Geb. 1857, hellrothbraun.

Vater: Romulus No. 184.

Mutter: Hannov. Stute.

Besitzer: Ww. Fuhrken, Süderschwei, später D. Fuhrken, Süderschwei bei Schwei.

1861: Stutfüllen, braun, Stern V.: Wasa No. 276.

395. Feodora.

(1860 III. Staatspreis.)

Geb. 1856, hellbraun.

Vater: „Der Oldenburger“ No. 170.

Besitzer: D. Gristede, Frieschenmoor bei Ovelgönne.

1862: Hengstfüllen, braun. V.: Garibaldi No. 204.

1863: Stutfüllen, braun. V.: Derselbe.

1872: Hengstfüllen (Prosper No. 787), dunkelbraun. V.: Graf Wedel No. 461.

(Feodora ist 1872 crepirt.)

396. Franziska.

(1860 III. Staatspreis.)

Geb. 1856, rothbraun, rechter Hinterfuss weiss.

Vater: „Der Oldenburger“ No. 170.

Besitzer: H. G. Heye, Boitwardergroden bei Brake.

397. Heliodora.

(1860 III. Staatspreis.)

Geb. 1857, rothbraun, kleiner Stern.

Vater: Landessohn No. 157.

Besitzer: P. Willms, Abbehausergroden bei Abbehausen.

1862: Hengstfüllen, braun, Schussstern. V.: Garibaldi No. 204.

1863: Stutfüllen, braun. V.: Landessohn No. 157.

398. Alix.

(1860 II. Staatspreis.)

Geb. 1856, rothbraun.

Vater: Romulus No. 184.

Mutter: Morgana No. 261, von Hermando No. 173.

Besitzer: Reinh. Hoyer, Kleihausen, Amt Butjadingen.

1863: Stutfüllen, braun. V.: Darius No. 187.

399. Flora.

(1860 III. Staatspreis.)

Geb. 1857, hellrothbraun.

Vater: Rinaldo 191.

Besitzer: Friedr. Euken, Kronenburg bei Horumersiel.

1860: Stutfüllen, braun. V.: Antonius No. 252.

1862: Stutfüllen, braun. V.: Derselbe.

400. Crinolinde..

(1860 III. Staatspreis.)

Geb. 1857, Grauschimmel, Stern.

Besitzer: D. Reelfs, Husum, Amt Jever.

1861: Hengstfüllen (Popillius No. 415), dunkelbraun, kleiner Stern. V.: Mecklenburger No. 217.
1863: Stutfüllen, Schimmel. V.: Mirza No. 137.

401. Virginia.

(1860 III. Staatspreis.)

Geb. 1855, dunkelbraun, Stern, beide Hinterfüsse weiss.

Vater: Faust No. 208.

Besitzer: C. D. Wessels, Amelhausen bei Huntlosen.

1862: Stutfüllen (Muta No. 509), braun. V.: Darius No. 187.

402. Alexandra.

(1861 I. Staatspreis.)

Geb. 1858, Goldfuchs, Blässe.

Vater: Regulus No. 197.

Besitzer: Joh. Gramberg, Donnerschwee bei Oldenburg.

1863: Stutfüllen, Dunkelfuchs. V.: Young Duke of Cleveland No. 200.
1864: Stutfüllen, braun. V.: Derselbe.
1865: Stutfüllen, Fuchs. V.: Derselbe.
1866: Hengstfüllen (Suhl No. 584), rothbraun. V.: Derselbe.
1872: Stutfüllen (Arabella No. 709), rothbraun, Stern, rechter Hinterfuss weiss. V.: Harry No. 592.

403. Auguste.

(1861 II. Staatspreis.)

Geb. 1857, dunkelbraun.

Vater: Falcon, Hannov. Landbesch. (H. G. B. 367).

Mutter: von Young Contadino No. 186.

Besitzer: Zeller Rolfmeyer, Mintewede bei Cloppenburg.

1862: Stutfüllen, braun. V.: Jaspis No. 209.
1863: Hengstfüllen, braun. V.: Emir No. 320.

404. Amsel.

(1861 III. und 1864 II. Staatspreis.)

Geb. 1857, hellrothbraun.

Vater: Roland No. 235.

Mutter: Tochter von Stedinger I No. 65.

Besitzer: B. H. Valending, Bockern bei Damme.

1862: Stutfüllen, braun, Stern, Schnippe. V.: Paulof (H. G. B. No. 515).
1863: Hengstfüllen, braun, Stern. V.: Emir No. 320.
1864: Hengstfüllen, braun. V.: Derselbe.
1865: Hengstfüllen, braun. V.: Derselbe.
1867: Stutfüllen, braun. V.: Derselbe.

405. Ariadne.

(1861 III. Staatspreis.)

Geb. 1858, Grauschimmel.

Vater: Jaspis No. 209.

Mutter: Lisette No. 312, von Young Sportsman No. 152.

Besitzer: Gemeindevorsteher Meyer, Cappeln bei Cloppenburg.

1863: Hengstfüllen, braun. V.: Janus No. 198.
1864: Stutfüllen, Schimmel. V.: Emir No. 320.
1865: Hengstfüllen, braun. V.: Derselbe.
1866: Hengstfüllen, Blauschimmel. V.: Derselbe.
1871: Stutfüllen, Blauschimmel. V.: Ernst No. 470.
1872: Stutfüllen, braun. V.: Derselbe.

406. Marra.

(1861 I. Staatspreis.)

Geb. 1857, hellrothbraun.

Vater: Tacitus No. 189.

Besitzer: Fr. Reinken, Lemwerder in Stedingerland.

1862: Stutfüllen, braun. V.: Tanco 234.
1863: Stutfüllen, braun. V.: Derselbe.
1867: Hengstfüllen (Sereno No. 595), dunkelbraun. V.: Logger No. 471.

407. Ottilie.

(1861 II. Staatspreis.)

Geb. 1857, rothbraun.

Vater: Grubes Alcibiades No. 192.

Besitzer: D. G. Meyer, Burwinkel bei Elsfleth.

1862: Stutfüllen, braun, linker Hinterfuss etwas weiss. V.: Young Duke of Cleveland No. 200.

1864: Hengstfüllen, braun, kleiner Stern, linker Hinterfuss weiss. V.: Derselbe.

1865: Stutfüllen, rothbraun. V.: Derselbe.
1866: Hengstfüllen, rothbraun. V.: Derselbe.
1867: Hengstfüllen, rothbraun. V.: Derselbe.
} Nach dem Auslande verkauft.

1872: Hengstfüllen (Robin No. 771), rothbraun, linker Hinterfuss weiss. V.: Kimme No. 568.

408. Margott.

(1861 III. Staatspreis.)

Geb. 1858, rothbraun.

Vater: Tannhäuser No. 190.

Mutter: Psyche No. 102, von Gerhard No. 171.

Besitzer: J. G. Grube, Burwinkel bei Elsfleth.

1863: Hengstfüllen, braun, beide Hinterfüsse weiss. V.: Young Duke of Cleveland No. 200.

(Margott ist 1864 crepirt.)

409. Lore.

(1861 III. Staatspreis.)

Geb. 1858, rothbraun.

Vater: Trafalgar No. 240.

Mutter: Preciosa No. 138.

Besitzer: J. Grube, Altenhuntorf.

1871: Stutfüllen (Vandalia No. 686), rothbraun. V.: Florian No. 396.

410. Krone.

(1861 III. Staatspreis.)

Geb. 1857, braun, linker Hinterfuss weiss.

Vater: Tannhäuser No. 190.

Mutter: Venus No. 89, von Lucas No. 128.

Besitzer: Joh. Wichmann, Moordorf bei Altenhuntorf.

1862: Hengstfüllen, Fuchs, beide Hinterfüsse weiss. V.: Adrast No. 203.
1864: Hengstfüllen, Fuchs, Stern. V.: Derselbe.

411. Lindia.

(1861 III. Staatspreis.)

Geb. 1858, hellbraun, rechter Hinterfuss weiss.

Vater: Ajax No. 195.

Besitzer: Joh. Hinr. Bartels, Nordermoor bei Elsfleth.

1863: Hengstfüllen, braun, grosser Stern, schmale Blässe, beide Hinterfüsse wenig weiss. V.: Young Landessohn No. 199.
1864: Hengstfüllen, braun. V.: Derselbe.
(Lindia ist 1865 nach dem Auslande verkauft.)

412. Kirgise.

(1861 III. Staatspreis.)

Geb. 1858, dunkelbraun.

Vater: Ellwürder No. 151.

Besitzer: Heinr. Gramberg, Hohelucht bei Varel.

1863: Hengstfüllen, braun. V.: Landessohn No. 157.
1874: Stutfüllen (Novize No. 817), dunkelrothbraun, kleiner Stern. V.: Presto No. 704.

413. Aja.

(1861 II. Staatspreis.)

Geb. 1858, hellrothbraun.

Vater: Landessohn No. 157.

Besitzer: Peter Willms, Abbehausergroden bei Abbehausen.

1863: Hengstfüllen, braun. V.: Garibaldi No. 204.
1864: Hengstfüllen, braun. V.: Derselbe.

414. Anastasia.

(1861 II. Staatspreis.)

Geb. 1857, rothbraun.

Vater: „Der Noble“ No. 145.

Besitzer: D. Spark, Golzwarder-Altendeich bei Golzwarden.

1861: Stutfüllen, braun. V.: Garibaldi No. 204.
1862: Stutfüllen, braun. V.: Derselbe.
1863: Stutfüllen, braun, Stern. V.: Derselbe.
1864: Stutfüllen, braun. V.: Derselbe.

415. Adelphie.

(1861 III. Staatspreis.)

Geb. 1858, rothbraun, Stern, beide Hinterfüsse weiss.

Vater: } Hannov. Abstammung.
Mutter: }

Besitzer: D. von Minden, Boitwarden bei Brake.

1862: Stutfüllen, braun. V.: Buschko No. 224.
1863: Stutfüllen, braun. V.: David No. 275.
1864: Stutfüllen, braun. V.: Derselbe.

416. Bibiana.

(1861 III. Staatspreis.)

Geb. 1857, rothbraun.

Vater: Ellwürder No. 151.

Mutter: Astrea No. 175.

Besitzer: A. Folte, Hoben bei Rodenkirchen.

1861: Hengstfüllen (Lorenzo No. 425), rothbraun, Fleck an der linken Seite. V.: Landessohn No. 157.
1863: Stutfüllen, braun. V.: Derselbe.
1864: Stutfüllen, braun. V.: Derselbe.
1866: Hengstfüllen (Scipio No. 588), hellrothbraun. V.: Derselbe.

417. Bavaria.

(1861 III. Staatspreis.)

Geb. 1858, hellrothbraun.

Vater: Landessohn No. 157.

Besitzer: Heinr. Müller, Schwei.

(Bavaria ist 1862 nach dem Auslande verkauft.)

418. Dalia.

(1861 III. Staatspreis.)

Geb. 1858, braun.

Vater: von Oldenburger No. 170.

Mutter: California No. 257, von Herodot No. 136.

1. Grossmutter: Madame No. 92, von Alcibiades No. 105.

2. Grossmutter: Bella No. 15, von Arminius No. 95.

Besitzer: G. Wittvogel, Frieschenmoor bei Ovelgönne.

(Dalia ist 1862 nach dem Auslande verkauft.)

419. Electra.

(1861 III. Staatspreis.)

Geb. 1858, rothbraun, Stern und Strich.

Vater: „Der Noble“ No. 145.

Besitzer: Wwe. Büsing, Strückhausen.

1862: Hengstfüllen, braun. V.: David No. 275.
1863: Stutfüllen, braun. V.: Derselbe.
1864: Stutfüllen, braun, Stern. V.: Derselbe.
1871: Hengstfüllen (Arminius No. 724), dunkelbraun, linker Hinterfuss weiss. V.: Kimme No. 568.
1874: Hengstfüllen (Elimar No. 933), dunkelrothbraun. V.: Derselbe.

420. Adria.

(1861 I. Staatspreis.)

Geb. 1857, rothbraun, beide Hinterfüsse weiss.

Vater: Sebras No. 214.

Besitzer: D. Reelfs, Husum, Amt Jever.

1862: Hengstfüllen, braun. V.: Mecklenburger 217.
1863: Stutfüllen, Schimmel. V.: Antonius No. 252.

421. Justina.

(1861 II. Staatspreis.)

Geb. 1858, rothbraun.

Vater: Romulus No. 184.

Besitzer: G. Franksen, Ruhwarden bei Langwarden.

1863: Stutfüllen, braun, linker Hinterfuss weiss. V.: Landessohn No. 157.
1865: Stutfüllen, braun, beide Hinterfüsse weiss. V.: Derselbe.
1866: Hengstfüllen, rothbraun. V.: „Der Gewaltige" No. 422.
1867: Stutfüllen, rothbraun, rechter Hinterfuss weiss. V.: Derselbe.

(Justina ist 1867 crepirt.)

422. Cora.

(1861 III. Staatspreis.)

Geb. 1857, rothbraun.

Vater: Landessohn No. 157.

Besitzer: Hr. Klävemann, Sande.

1863: Hengstfüllen, braun. V.: Phönix No. 202.
1864: Hengstfüllen, braun. V.: Derselbe.

423. Livia.

(1861 III. Staatspreis.)

Geb. 1858, dunkelbraun, rechter Hinterfuss weiss.

Vater: Castor No. 227.

Besitzer: Ad. Böger, Isens bei Burhafe.

424. Mathilde.

(1861 III. Staatspreis.)

Geb. 1856, dunkelbraun, Stern, beide Hinterfüsse weiss.

(Aus dem Kehdingschen eingeführt.)

Besitzer: Wwe. Lünschen, Eidewarden bei Dedesdorf.

1862: Stutfüllen, beide Hinterfüsse weiss. V.: von Ohio (H.G.B. No. 354).
1863: Stutfüllen, braun. V.: Janssen's Hengst.
1864: Hengstfüllen, braun, Schussstern, Schnippe, beide Hinterfüsse weiss. V.: Antonius No. 252.

425. Killa.

(1862 I. Staatspreis.)

Geb. 1859, rothbraun, beide Hinterfüsse weiss.

Vater: von Ammerländer No. 115.

Besitzer: H. Rabben, Elmendorf bei Zwischenahn.

1863: Stutfüllen, braun. V.: Landessohn No. 157.

1865: Stutfüllen, braun. V.: Young Duke of Cleveland No. 200.

1880: Stutfüllen, dunkelbraun. V.: Kimme No. 568.

426. Minny.

(1862 II. Staatspreis.)

Geb. 1857, Blauschimmel.

Vater: Holderness, Hannov. Landbesch. (H. G. B. No. 336).

Besitzer: Bernh. Meyer, Borringhausen.

1864: Stutfüllen, Schimmel. V.: Emir No. 320.

(Minny ist 1865 nach dem Auslande verkauft.)

427. Apasia.

(1862 III. Staatspreis.)

Geb. 1857, Fuchs, Blässe.

Vater: Young Contadino No. 186.

Besitzer: F. H. Schumacher, Kladdingen bei Delmenhorst.

1862: Hengstfüllen. V.: Ambo (H. G. B. No. 427).

1864: Stutfüllen, Fuchs, Stern, linker Hinterfuss etwas weiss. V.: Leander No. 238.

1866: Hengstfüllen, Fuchs. V.: Young Mozart No. 437.

1867: Hengstfüllen, Fuchs. V.: Derselbe.

1868: Stutfüllen, braun. V.: Derselbe.

428. Aspra.

(1862 III. Staatspreis.)

Geb. 1858, hellbraun, Stern.

Vater: Prince William No. 165.

Mutter: aus der Effy No. 214.

1. Grossmutter: Effy No. 214.

2. Grossmutter: Die Leichte No. 46.

Besitzer: H. C. Heineman, Bümmerstede bei Oldenburg.

1863: Stutfüllen, braun. V.: Tanco No. 234.

1864: Hengstfüllen, Fuchs, Stern. V.: Derselbe.

1865: Hengstfüllen, braun. V.: Derselbe.

429. Krete.

(1862 III. Staatspreis.)

Geb. 1859, hellrothbraun.

Vater: Liebling No. 134.

Besitzer: Gerd Spark, Linswege bei Westerstede.

1865: Hengstfüllen, braun, Stern, rechter Hinterfuss weiss. V.: Simeon No. 245.

430. Lucia.

(1862 I. Staatspreis.)

Geb. 1859, rothbraun, rechter Vorder- und Hinterfuss weiss.

Vater: Young Duke of Cleveland No. 200.

Besitzer: Wilke Schildt, Oldenbrok.

1864: Hengstfüllen, braun. V.: Young Landessohn No. 199.

1865: Stutfüllen, braun. V.: Derselbe.

(Lucia ist nach dem Auslande verkauft.)

431. Josepha.

(1862 II. Staatspreis.)

Geb. 1859, hellrothbraun.

Vater: Regulus No. 197.

Besitzer: C. R. Schwarting, Husum in Stedingerland.

1865: Hengstfüllen, braun. V.: Rudi No. 233.

1871: Stutfüllen (Amazone No. 739), braun, beide Hinterfüsse weiss. V.: Kimme No. 568.

432. Gerde.

(1862 III. Staatspreis.)

Geb. 1859, Rothfuchs.

Vater: Regulus No. 197.

Besitzer: J. H. Schwarting, Hiddigwarden in Stedingerland.

1865: Stutfüllen, braun. V.: Rudi No. 233.

(Gerde ist 1866 nach dem Auslande verkauft.)

433. Hildur.

(1862 III. Staatspreis.)

Geb. 1859, rothbraun, linker Hinterfuss weiss.

Vater: Young Duke of Cleveland No. 200.

Mutter: von Oldenbroker No. 181.

Besitzer: Joh. Schröder, Dalsper bei Elsfleth; später D. A. Kimme, Nordermoor.

1864: Stutfüllen, braun, kleiner Stern. V.: Young Landessohn No. 199.

1865: Stutfüllen, braun, beide Hinterfüsse weiss. V.: Derselbe.

(Hildur ist 1867 nach dem Auslande verkauft.)

434. Garonne.

(1862 III. Staatspreis.)

Geb. 1857, dunkelrothbraun, Stern.

Vater: Governor No. 164.

Besitzer: Joh. Hadeler, Grossenmeer; später Holsten, Schwei.

1862: Hengstfüllen, braun. V.: Tellus No. 216.

1863: Stutfüllen, braun, linker Hinterfuss weiss. V.: Young Landessohn No. 199.

1864: Hengstfüllen (Vigour No. 507), rothbraun, grosser Stern, linker Hinterfuss weiss. V.: Derselbe.

1865: Hengstfüllen, braun. V.: Derselbe.

435. Delphine.

(1863 III. Staatspreis.)

Geb. 1859, hellrothbraun.

Vater: Young Duke of Cleveland No. 200.

Besitzer: Hinr. Gloystein, Dalsper bei Elsfleth.

1863: Stutfüllen, braun. V.: Gloystein's Augustus No. 174.

(Delphine ist 1865 nach dem Auslande verkauft.)

436. Fenna.

(1862 III. Staatspreis.)

Geb. 1859, rothbraun, Stern.

Vater: Young Landessohn No. 199.

Mutter: Tochter der Bajadere No. 189, von Traber No. 147.

Grossmutter: Bajadere No. 189, von Brutus No. 135.

Besitzer: J. B. Schildt, Neuenbrok.

1863: Stutfüllen, braun. V.: Adolar No. 326.

1864: Stutfüllen, braun, Stern. V.: Adrast No. 203.

1865: Hengstfüllen, braun. V.: Derselbe.

1872: Hengstfüllen (Rex No. 783), dunkelbraun. Stern, linker Hinterfuss weiss. V.: Kimme No. 568.

437. Nathalia.

(1862 I. Staatspreis.)

Geb. 1859, braun.

Vater: Landessohn No. 157.

Mutter: Rosa No. 326, von Augustus No. 131.

Besitzer: G. Gerdes, Stollhamm.

1864: Stutfüllen (Daniella No. 570), braun. V.: Darius No. 187.
1866: Stutfüllen (Domande No. 587), braun. V.: Derselbe.
1871: Stutfüllen (Kati No. 697), braun. V.: Graf Wedel No. 461.
1872: Hengstfüllen (Süd No. 762), rothbraun, beide Hinterfüsse weiss. V.: Derselbe.
1873: Stutfüllen (Coringa No. 722), rothbraun. V.: Nelson No. 349.
1877: Stutfüllen (Palma No. 837), rothbraun, Stern. V.: Derselbe.
1878: Stutfüllen, rothbraun. V.: Derselbe. (Nach dem Auslande verkauft.)
1879: Stutfüllen (California II. No. 899), rothbraun. V.: Derselbe. (Nathalia ist 1879 crepirt.)

438. Toni.

(1862 II. Staatspreis.)

Geb. 1859, goldbraun.

Vater: Roland No. 235.

Besitzer: Ummo Lübben, Golzwarderwurp bei Golzwarden.

(Toni ist 1863 nach dem Auslande verkauft.)

439. Seraphine.

(1862 III. Staatspreis.)

Geb. 1858, rothbraun.

Vater: Landessohn No. 157.

Besitzer: Wwe. Onken, Stollhammerahndeich bei Stollhamm.

1863: Hengstfüllen, braun. V.: Columbus No. 347.
1864: Hengstfüllen, braun. V.: Romulus No. 184.
1866: Hengstfüllen (Walter No. 647), rothbraun. V.: Nelson No. 349.
1867: Hengstfüllen (Fritz No. 714), rothbraun. V.: Derselbe.
1871: Hengstfüllen (Waldemar No. 718), dunkelbraun. V.: Graf Wedel No. 461.

440. Sophia.

(1862 III. Staatspreis.)

Geb. 1858, rothbraun, Stern.

Vater: Martens Senner No. 207.

Mutter: von Landessohn No. 157.

Besitzer: A. Gerdes, Abbehauserwisch bei Abbehausen.

1864: Stutfüllen, braun, Stern. V.: Landessohn No. 157.

1865: Hengstfüllen, hellbraun. V.: Derselbe.

441. Silvia.

(1862 III. Staatspreis.)

Geb. 1855, rothbraun, kleiner Stern.

Vater: Landessohn No. 157.

Besitzer: W. von Münster, Stollhammerahndeich bei Stollhamm.

1862: Stutfüllen. V.: Dettmers Landessohn No. 351.

1864: Hengstfüllen, braun. V.: Romulus No. 184.

1865: Stutfüllen, braun. V.: Derselbe.

442. Petrea.

(1862 III. Staatspreis.)

Geb. 1859, hellrothbraun, Stern.

Vater: „Der Noble“ No. 145.

Besitzer: Hinr. Nolte, Neustadt bei Ovelgönne.

1863: Stutfüllen, braun, linker Hinterfuss weiss. V.: Dagobert No. 206.

1865: Stutfüllen, braun. V.: Landessohn No. 157.

443. Olea.

(1862 III. Staatspreis.)

Geb. 1859, rothbraun, rechter Hinterfuss weiss.

Vater: Landessohn No. 157.

Besitzer: D. Gristede, Frieschenmoor bei Ovelgönne.

1863: Hengstfüllen, braun, rechter Hinterfuss weiss. V.: David No. 275.

1864: Hengstfüllen, braun. V.: Derselbe.

(Olea ist 1865 nach dem Auslande verkauft.)

444. Frigga.

(1862 I. Staatspreis.)

Geb. 1859, rothbraun.

Vater: Rinaldo No. 191.

Besitzer: P. F. Müller, Grimmens bei Jever; später H. G. Meiners, Wartfeld bei Nordenham.

1864: Stutfüllen, Fuchs, Stern. V.: Phönix No. 202.

445. Freya.

(1862 II. Staatspreis.)

Geb. 1858, dunkelbraun, beide Hinterfüsse weiss.

Vater: Castor No. 227.

Besitzer: Th. Freels, Niens bei Burhafe.

1863: Hengstfüllen, dunkelbraun. V.: Romulus No. 184.
1864: Stutfüllen, braun, Stern. V.: Lübsen's Oldenburger No. 266.
1865: Stutfüllen, braun. V.: Romulus No. 184.

446. Dryade.

(1862 III. Staatspreis.)

Geb. 1859, braun, beide Hinterfüsse weiss.

Vater: Rinaldo No. 191.

Mutter: Hortense No. 331, von Mirza No. 137.

Besitzer: Gebr. Janssen, Oldorferbusch bei Jever.

1863: Stutfüllen, braun, linker Hinterfuss weiss. V.: Antonius No. 252.
1864: Hengstfüllen, schwarzbraun. V.: Derselbe.
1865: Hengstfüllen, braun, Stern, linker Hinterfuss weiss. V.: Derselbe.
1868: Hengstfüllen, braun, Hinterfüsse weiss. V.: von „Der Noble“ No. 145.
1869: Stutfüllen, braun. V.: Derselbe.
1870: Hengstfüllen, Fuchs, Blässe, Hinterfüsse weiss. V.: Gideon No. 551.
1871: Stutfüllen, Fuchs, Stern. V.: Derselbe.

447. Frisia.

(1862 III. Staatspreis.)

Geb. 1859, rothbraun, kleiner Stern.

Vater: Romulus No. 184.

Mutter: Eusebia No. 283, von Heros No. 102.

Besitzer: Wilh. Lübsen, Roddens bei Eckwarden.

1864: Stutfüllen, braun. V.: Lübsen's Oldenburger No. 266.
1865: Hengstfüllen, braun. V.: Derselbe.
1868: Hengstfüllen (Allword No. 636), rothbraun, rechter Hinterfuss weiss. V.: Ottokar No. 419.

448. Ella.

(1863 I. Staatspreis.)

Geb. 1858, dunkelrothbraun.

Vater: Roland No. 235.

Mutter: Andra (Hannov. Stute).

Besitzer: H. C. Meyer, Kuhlen bei Delmenhorst.

1863: Hengstfüllen, schwarz. V.: Young Rustic No. 185.
1865: Stutfüllen, braun. V.: von Romeo (H. G. B. No. 405).
1866: Hengstfüllen, braun. V.: Derselbe.
1867: Hengstfüllen, schwarz, Stern. V.: Young Rustic No. 185 (1870 als Beschäler nach Baden verkauft.)
1868: Stutfüllen, schwarzbraun. V.: Hannov. Landbesch. Cregane (H. G. B. No. 633).

(Ella ist 1870 nach dem Auslande verkauft.)

449. Grisette.

(1863 II. Staatspreis.)

Geb. 1859, Muskatschimmel.

Vater: Jader No. 182.

Mutter: Rosa No. 213.

Besitzer: J. G. Brünjes, Ocholt, Amt Westerstede.

1868: Hengstfüllen (Hauf No. 664), rothbraun. V.: Titus No. 429.
1869: Hengstfüllen (Pilot No. 650), Grauschimmel, Stern, linker Vorderfuss weiss. V.: Derselbe.

450. Genovefa.

(1863 III. Staatspreis.)

Geb. 1860, Apfelschimmel.

Vater: Elias No. 244.

Besitzer: H. Köster, Hollwege bei Westerstede.

1864: Hengstfüllen, Schimmel. V.: Lambertus No. 362.
1865: Hengstfüllen, Schimmel, Stern. V.: Derselbe.
1868: Stutfüllen (Antilope No. 692), Schimmel. V.: Titus No. 429.

451. Hermeline.

(1863 III. Staatspreis.)

Geb. 1860, rothbraun, rechter Hinterfuss weiss.

Vater: Elias No. 244.

Besitzer: J. C. Reiners, Helle bei Zwischenahn.

1864: Hengstfüllen, braun. V.: Lambertus No. 362.
1865: Stutfüllen, braun. V.: Derselbe.
1866: Hengstfüllen, (General Steinmetz No. 563), dunkelbraun. V.: Titus No. 429.
1868: Hengstfüllen (Cäsar No. 617), hellrothbraun, Stern, rechter Hinterfuss weiss. V.: Derselbe

452. Helia.

(1863 III. Staatspreis.)

Geb. 1860, dunkelrothbraun, kleiner Stern.

Besitzer: Gerh. Aschenbeck, Rhade, Amt Wildeshausen.

1864: Hengstfüllen (Vagabond No. 500), dunkelbraun. V.: Leander No. 238.
1865: Stutfüllen, Schimmel. V.: Derselbe.
1866: Hengstfüllen (Tellus No. 562), Rappe. V.: Derselbe.

453. Morella.

(1863 I. Staatspreis.)

Geb. 1860, hellrothbraun.

Vater: Young Landessohn No. 199.

Besitzer: Andr. Böning, Neuenbrok.

454. Martina.

(1863 I. Staatspreis.)

Geb. 1860, braun.

Vater: „Der Noble“ No. 145.

Mutter: Valeria I No. 344, von Traber No. 147.

Grossmutter: Aphrodithe No. 129, von Hubertus No. 87.

Besitzer: B. von Thülen, Kuhlen bei Elsfleth.

1864: Hengstfüllen, braun, Stern, Schnippe. V.: Young Landessohn No. 199.

(Martina ist 1865 nach dem Auslande verkauft.)

455. Leontine.

(1863 II. Staatspreis.)

Geb. 1860, braun.

Vater: Young Duke of Cleveland No. 200.

Mutter: Amanda No. 386, von Theodor No. 175.

Besitzer: Wilke Schildt, Oldenbrok.

1864: Stutfüllen, braun, Stern. V.: Young Landessohn No. 199.
1865: Hengstfüllen, braun, Stern. V.: Derselbe.
1866: Hengstfüllen, braun. V.: Derselbe.
1867: Stutfüllen, rothbraun, linker Hinterfuss weiss. V.: Derselbe.
1868: Stutfüllen, rothbraun, Stern. V.: Adrast No. 203.

456. Ludmilla.

(1863 III. Staatspreis.)

Geb. 1860, dnnkelrothbraun.

Vater: Young Duke of Cleveland No. 200.

Besitzer: J. G. Haye, Dalsper bei Elsfleth.

1864: Stutfüllen, braun, linker Hinterfuss die Krone weiss. V.: Adolar No. 326.
1865: Stutfüllen, braun, Stern, linker Hinterfuss weiss. V.: Young Landessohn No. 199.

(Ludmilla ist 1867 nach dem Auslande verkauft.)

457. Viola.

(1863 III. Staatspreis.)

Geb. 1855, Blauschimmel.

(Aus dem Kehdingschen eingeführt.)

Besitzer: G. v. Tungeln, Oldorf bei Varel.

1865: Stutfüllen, schwarzbraun, Stern. V.: Luks All No. 166.
1866: Hengstfüllen, braun. V.: Radetzky No. 301.
1867: Hengstfüllen (Jonas No. 596), goldbraun. V.: Jader No. 182.

458. Numa.

(1863 III. Staatspreis.)

Geb. 1860, rothbraun.

Vater: Diedrich No. 243.

Mutter: aus der Madame No 226.

Grossmutter: Madame No. 226, von Martens altem Hengst No. 107.

Besitzer: D. A. Kimme, Nordermoor bei Elsfleth.

1864: Hengstfüllen, braun, Stern. V.: Adolar No. 326.
1865: Hengstfüllen, braun, Stern, beide Hinterfüsse weiss. V.: Derselbe.
1866: Hengstfüllen. V.: Derselbe.

(Numa ist 1867 nach dem Auslande verkauft.)

459. Ravenna.

(1863 III. Staatspreis.)

Geb. 1860, schwarz, Stern.

Vater: von Young Rustic No. 185.

Mutter: von „Der Noble“ No. 145.

Besitzer: J. H. Brüning, Barschlüte in Stedingerland.

1865: Hengstfüllen (Wildfang No. 531), rothbraun. V.: Young Duke of Cleveland No. 200.
1866: Stutfüllen, braun, kleiner Stern. V.: Derselbe.
1868: Hengstfüllen (Jahn No. 620), schwarz, beide Hinterfüsse Ballen weiss. V.: von Young Landessohn No. 199.

460. Titania.

(1863 III. Staatspreis.)

Geb. 1860, braun, Stern.

Vater: Tacitus No. 189.

Mutter: Melitta No. 223, von „Der Noble“ No. 145.

Besitzer: G. H. Glüsing, Bardenfleth in Stedingerland.

1865: Hengstfüllen, dunkelbraun. V.: Young Duke of Cleveland No. 200.

1866: Stutfüllen, braun. V.: Derselbe.

461. Yffa.

(1863 III. Staatspreis.)

Geb. 1860, braun.

Vater: Diedrich No. 243.

Mutter: Ida No. 318, von Böning's Augustus No. 176.

Besitzer: Wwe. Stühmer, Neuenbrok.

1864: Hengstfüllen, braun. V.: Young Landessohn No. 199.

1865: Hengstfüllen, braun, Stern. V.: Derselbe.

(Yffa ist 1866 nach dem Auslande verkauft.)

462. Anna.

(1863 I. Staatspreis.)

Geb. 1860, rothbraun, Stern.

Vater: Martens Senner No. 207.

Besitzer: Bernh. Rabben, Hayenwürf bei Rodenkirchen.

1866: Hengstfüllen, braun, Stern und Schnippe. V.: Mambrino No. 220.

1868: Hengstfüllen, braun, Stern. V.: Landessohn No. 157.

1870: Hengstfüllen, braun. V.: Carolus No. 461.

1871: Hengstfüllen, braun. V.: Derselbe.

1872: Hengstfüllen, braun, beide Hinterfüsse weiss. V.: Fürst Bismarck No. 609.

1874: Hengstfüllen, braun, Stern. V.: Derselbe.

(Anna ist 1889 crepirt.)

463. Amie.

(1863 II. Staatspreis.)

Geb. 1860, hellrothbraun.

Vater: Martens Senner No. 207.

Mutter: von Martens altem Hengst No. 107.

Besitzer: W. Renken, Schwei.

1864: Hengstfüllen (Wallenstein No. 524), hellbraun. V.: Wasa No. 276.

(Amie ist 1865 crepirt.)

464. Adonia.

(1863 III. Staatspreis.)

Geb. 1860, hellrothbraun.

Vater: Martens Senner No. 207.

Besitzer: Ido Franksen, Enjebuhr bei Abbehausen.

465. Ancora.

(1863 III. Staatspreis.)

Geb. 1860, rothbraun, kleiner Stern.

Vater: „Der Noble“ No. 145.

Besitzer: Jürgen Hedden, Harlinghausen bei Ovelgönne.

1864: Hengstfüllen, braun. V.: Dagobert No. 206.

1866: Hengstfüllen (Springer No. 586), rothbraun, Stern. V.: Young Duke of Cleveland No. 200.

466. Caroline.

(1863 III. Staatspreis.)

Geb. 1860, dunkelrothbraun.

Vater: Darius No. 187.

Mutter: von Thanadar No. 229.

Besitzer: W. Renken, Schwei.

1864: Hengstfüllen, dunkelbraun, Stern. V.: Dettmers Landessohn No. 351.

1865: Hengstfüllen, braun. V.: Derselbe.

1866: Stutfüllen, braun. V.: Derselbe.

1869: Stutfüllen (Geva No. 651), braun. V.: Wallenstein No. 524.

467. Dumina.

(1863 III. Staatspreis.)

Geb. 1860, rothbraun, Stern.

Vater: Martens Senner No. 207.

Besitzer: Hergen Tantzen, Grönland bei Grossensiel.

1866: Hengstfüllen, braun. V.: Landessohn No. 157.

468. Lina.

(1863 III. Staatspreis.)

Geb. 1860, rothbraun, Stern.

Vater: Orest No. 188.

Besitzer: Herm. Geil, Blexersande bei Blexen.

1864: Hengstfüllen, braun, Stern. V.: Columbus No. 347.
1867: Hengstfüllen, rothbraun, kleiner Stern. V.: Nelson No. 349.
1868: Hengstfüllen, hellbraun, grosser Stern. V.: Derselbe.

(Lina ist 1869 nach dem Auslande verkauft.)

469. Nessel.

(1863 III. Staatspreis.)

Geb. 1860, rothbraun.

Vater: Jader No. 182.

Besitzer: G. Langreuter, Rodenkircher-Oberdeich bei Rodenkirchen.

1864: Stutfüllen, braun, Stern. V.: Landessohn No. 157.
1865: Hengstfüllen, braun. V.: Derselbe.
1866: Stutfüllen, braun, Stern. V.: Derselbe

470. Kätchen.

(1863 III. Staatspreis.)

Geb. 1860, schwarzbraun, kleiner Stern.

Vater: Martens Senner No. 207.

Mutter: von Honnen-Hengst.

Besitzer: Heinr. Martens, Moorsee bei Abbehausen.

1864: Hengstfüllen, braun. V.: Landessohn No. 157.
1866: Stutfüllen, braun, Stern. V.: Derselbe.

471. Bess.

(1863 II. Staatspreis.)

Geb. 1860, hellrothbraun, Stern und Schnippe.

Vater: Garibaldi No. 204.

Mutter: National Yorkshire Stute.

Besitzer: H. Klävemann, Sande.

1865: Stutfüllen, braun. V.: Phönix No. 202.

1874: Hengstfüllen (Haleo No. 885), dunkelbraun, beide Hinterfüsse weiss. V.: Titus No. 429.

472. Mortara.

(1863 III. Staatspreis.)

Geb. 1860, hellrothbraun.

Vater: Phönix No. 202.

Besitzer: Hugo Bargmann, Eckwarder Hammerich bei Eckwarden.

1865: Hengstfüllen, braun. V.: Lübben's Oldenburger No. 266.

473. Armida.

(1864 I. Staatspreis.)

Geb. 1860, braun.

Vater: Roland No. 235.

Mutter: Indra No. 289, von Ebor (H. G. B. No. 439).

Besitzer: Diedr. Meyerhoff, Stuhr; später A. Pleus, Barken bei Stuhr.

1864: Hengstfüllen, schwarz. V.: Young Rustic No. 185.

1865: Stutfüllen (Afanasia No. 574), hellrothbraun. V.: Derselbe.

(Armida ist 1868 nach dem Auslande verkauft.)

474. Alta.

(1864 III. Staatspreis.)

Geb. 1861, braun, Stern.

Vater: Jaspis No. 209.

Mutter: Laura No. 242.

Besitzer: Jos. Haake, Cappeln bei Cloppenburg.

475. Aglaja.

(1864 III. Staatspreis.)

Geb. 1858, Apfelschimmel.

Vater: Phönix No. 202.

Besitzer: Hinr. Ehlers, Linswege bei Westerstede.

1865: Stutfüllen, braun. V.: Lambertus No. 362.

476. Clara.

(1864 I. Staatspreis.)

Geb. 1861, rothbraun, Stern, rechter Hinterfuss weiss.

Vater: Diedrich No. 243.

Mutter: Valeria II No. 382, von Traber No. 147.

Grossmutter: Aphrodithe No. 129, von Hubertus No. 87.

Besitzer: G. Bunnemann, Meerkirchen bei Grossenmeer.

1865: Stutfüllen, braun, Stern, linker Hinterfuss weiss. V.: Florian No. 396.

1866: Hengstfüllen, braun, Stern. V.: David No. 275.

1867: Stutfüllen, braun, Stern. V.: „Der Noble“ No. 145.

477. Catharina.

(1864 II. und 1868 III. Staatspreis.)

Geb. 1861, braun, linker Hinterfuss weiss.

Vater: Tamino No. 225.

Mutter: Risa No. 384, von Ellwürder No. 151.

Besitzer: Joh. Damken, Beckhausen bei Rastede.

1866: Stutfüllen (Inula No. 593), braun. V.: Young Duke of Cleveland No. 200.

1867: Hengstfüllen, Fuchs. V.: Derselbe.

1868: Stutfüllen, Fuchs, rechter Hinterfuss weiss. V.: Derselbe.

1869: Hengstfüllen, braun, Stern, beide Vorderfüsse und linker Hinterfuss weiss. V.: Derselbe.

1870: Hengstfüllen, braun, Stern, linker Hinter- und rechter Vorderfuss weiss. V.: Agamemnon No. 560.

1871: Hengstfüllen, hellbraun. V.: Florian No. 396.

478. Diana.

(1864 III. Staatspreis.)

Geb. 1861, rothbraun.

Vater: Landessohn No. 157.

Besitzer: Hinr. Harjes, Oldenbrok; später Wwe. Büsing, Coldewey bei Strückhausen.

1865: Stutfüllen, braun, Stern, beide Hinterfüsse weiss. V.: „Der Noble“ No. 145.

1867: Stutfüllen, braun, Stern. V.: Young Duke of Cleveland No. 200.

479. Debora.

(1864 III. Staatspreis.)

Geb. 1861, braun.

Vater: Tacitus No. 189.

Mutter: Melitta No. 223, von „Der Noble“ No. 145.

Besitzer: H. G. Glüsing, Bardenfleth in Stedingerland.

1865: Hengstfüllen, braun. V.: Young Duke of Cleveland No. 200.

1866: Stutfüllen (Dedale No. 579), rothbraun, linker Hinterfuss weiss. V.: Derselbe.

480. Brigitta.

(1864 III. und 1871 I. Staatspreis.)

Geb. 1860, rothbraun.

Vater: Adrast No. 203.

Besitzer: Gerd Gebken, Grossenmeer.

1864: Hengstfüllen (Emanuel No. 506), dunkelbraun, kleiner Stern. V.: Young Landessohn No. 199.

1866: Hengstfüllen, braun, Stern. V.: Derselbe.

1867: Stutfüllen (Papelina No. 598), rothbraun. V.: Derselbe.

1872: Hengstfüllen, braun. V.: Kimme No. 568.

1873: Hengstfüllen (Colon No. 840), rothbraun, beide Hinterfüsse weiss. V.: Derselbe.

1874: Stutfüllen, braun. V.: Derselbe.

481. Beate.

(1864 III. Staatspreis.)

Geb. 1861, rothbraun, Stern.

Vater: „Der Noble“ No. 145.

Besitzer: Mart. Pundt, Süderbrok in Stedingerland.

(Beate ist 1865 nach dem Auslande verkauft.)

482. Corinna.

(1864 III. Staatspreis.)

Geb. 1861, dunkelbraun.

Vater: Diedrich No. 243.

Besitzer: D. Köhlken, Altenhuntorf.

1865: Hengstfüllen, braun. V.: Young Duke of Cleveland No. 200.

(Corinna ist 1868 nach dem Auslande verkauft.)

483. Camilla.

(1864 III. Staatspreis.)

Geb. 1861, rothbraun.

Vater: Liebling No. 134.

Mutter: von Ammerländer No. 115.

Besitzer: Joh. Oeltjen, Jeringhave, Amt Varel.

1866: Stutfüllen, braun, linker Hinterfuss weiss. V.: Young Landessohn No. 199.

484. Cordelia.

(1864 I. und 1868 III. Staatspreis.)

Geb. 1861, rothbraun.

Vater: Landessohn No. 157.

Mutter: aus Land Hadeln eingeführt.

Besitzer: H. Achgelis, Havendorfersande bei Esenshamm.

1865: Stutfüllen, braun. V.: Garibaldi No. 204.
1866: Hengstfüllen, braun. V.: Derselbe.
1867: Hengstfüllen, braun. V.: Nelson No. 349.
1868: Stutfüllen, braun. V.: Mambrino No. 220.
1869: Stutfüllen, braun. V.: Dettmers Landessohn No. 351.
1870: Stutfüllen (Jantina No. 678), dunkelbraun. V.: Graf Wedel No. 461.

485. Thusnelda.

(1864 II. Staatspreis.)

Geb. 1861, rothbraun.

Vater: Lambert No. 272.

Mutter: von Alcibiades No. 105.

Besitzer: Addick Folte, Hoben; später G. Meyer, Alte Canzlei bei Rodenkirchen.

1865: Stutfüllen, braun. V.: Lorenzo No. 425.
1866: Hengstfüllen, braun. V.: Nelson No. 349.
1867: Hengstfüllen, braun. V.: Derselbe.
1868: Hengstfüllen, braun. V.: Derselbe.
1870: Hengstfüllen (Ostfries. Preishengst Heiko), dunkelbraun. V.: Solms No. 587.
1871: Stutfüllen (Optima No. 695), braun, beide Hinterfüsse weiss. V.: Agamemnon No. 560.
1874: Stutfüllen, dunkelbraun. V.: Norman No. 710.

(Thusnelda ist 1874 crepirt.)

486. Stella.

(1864 II. Staatspreis.)

Geb. 1861, rothbraun, Stern.

Vater: Landessohn No. 157.

Besitzer: Wwe. Hemken, Abbehauser-Altendeich bei Abbehausen.

1866: Hengstfüllen, braun, grosser Stern. V.: Nelson No. 349.
1867: Hengstfüllen, braun. V.: Derselbe.

487. Selma.

(1864 III. Staatspreis.)

Geb. 1861, hellbraun, linker Hinterfuss weiss.

Vater: Garibaldi No. 204.

Besitzer: H. Achgelis, Havendorfersande bei Esenshamm.

1866: Stutfüllen, braun. V.: Mambrino No. 220.
1867: Hengstfüllen, braun, kleiner Stern. V.: Derselbe.

488. Lydia.

(1864 III. Staatspreis.)

Geb. 1861, braun.

Vater: Garibaldi No. 204.

Mutter: Petronella No. 322, von Jader No. 182.

Besitzer: J. C. Fischbeck, Boitwarden bei Brake.

1866: Hengstfüllen, braun. V.: Garibaldi No. 204.

1867: Stutfüllen, braun, Schussstern. V.: Nathan No. 366.

1872: Hengstfüllen (Kumpan No. 836), dunkelbraun, linker Vorder- und Hinterfuss weiss. V.: Agamemnon No. 560.

489. Leda II.

(1864 III. Staatspreis.)

Geb. 1861, rothbraun, linker Hinterfuss weiss.

Vater: Garibaldi No. 204.

Mutter: von Luks All No. 166.

Besitzer: Aug. Lübben, Alserwurp bei Rodenkirchen.

1865: Stutfüllen, braun. V.: Nelson No. 349.

1866: Hengstfüllen, dunkelbraun. V.: Blücher No. 350.

1867: Stutfüllen, braun. V.: Derselbe.

490. Pallas.

(1864 III. Staatspreis.)

Geb. 1861, rothbraun.

Vater: Buschko No. 224.

Besitzer: A. G. Büsing, Strückhausen.

1866: Hengstfüllen, braun, rechter Hinterfuss weiss. V.: David No. 275.

1867: Hengstfüllen, braun. V.: Derselbe.

491. Preciosa.

(1864 III. Staatspreis.)

Geb. 1860, rothbraun, Stern.

Vater: Martens Senner No. 207.

Besitzer: H. Hayessen, Hartwarden bei Rodenkirchen.

1867: Hengstfüllen, braun. V.: Blücher No. 350.
1868: Hengstfüllen, braun. V.: David No. 275.
1869: Hengstfüllen, braun. V.: Landessohn No. 157.
1870: Hengstfüllen, braun. V.: Graf Wedel No. 461.
1871: Hengstfüllen, braun. V.: Derselbe.
1872: Hengstfüllen, braun. V.: Martin No. 582.
1873: Stutfüllen (Harriet No. 753), braun, Stern, linker Hinterfuss weiss. V.: Reaper No. 645.
1874: Hengstfüllen, braun. V.: Derselbe.
1875: Hengstfüllen, dunkelbraun. V.: Fürst Bismarck No. 609.
1876: Hengstfüllen, dunkelbraun. V.: Derselbe.
1877: Stutfüllen, hellbraun. V.: Alba No. 749.
1878: Hengstfüllen, braun. V.: Graf Wedel No. 461.
1879: Hengstfüllen, braun. V.: Emigrant No. 925.

492. Cerlina.

(1864 III. Staatspreis.)

Geb. 1861, hellrothbraun.

Vater: Garibaldi No. 204.

Mutter: von Luks All No. 166.

Besitzer: Aug. Lübben, Alserwurp bei Rodenkirchen.

1866: Stutfüllen, braun. V.: Blücher No. 350.
1867: Hengstfüllen (Principal No. 613), rothbraun. V.: Derselbe.

493. Alma.

(1864 III. Staatspreis.)

Geb. 1861, rothbraun, Stern.

Vater: Hornist No. 228.

Besitzer: J. G. Kuck, Waddens.

1866: Stutfüllen, braun. V.: Landessohn No. 157.

494. Albina.

(1864 III. Staatspreis.)

Geb. 1860, rothbraun.

Vater: Amadis No. 226.

Besitzer: Adolf Böger, Isens bei Burhafe.

1866: Hengstfüllen, braun, Stern, linker Hinterfuss weiss. V.: Orest No. 188.
1880: Stutfüllen (Morgenstunde No. 920), hellbraun, Stern, beide Hinterfüsse weiss. V.: Emigrant No. 925.
1881: Hengstfüllen (Simson No. 1028), rothbraun, kleiner Stern, linker Hinterfuss weiss. V.: Derselbe.

495. Creole.

(1865 I. Staatspreis.)

Geb. 1862, dunkelrothbraun, beide Hinterfüsse weiss.

Vater: Elias No. 244.

Besitzer: Fr. Hisje, Torsholt bei Ocholt.

1867: Hengstfüllen, braun, Stern, Schnippe, linker Hinterfuss weiss. V.: Young Landessohn No. 199.
1868: Hengstfüllen, braun, linker Hinterfuss weiss. V.: Adrast No. 203. (Nach Ostfriesland verkauft.)
1869: Hengstfüllen, rothbraun, Stern. V.: Emanuel No. 506.
1870: Stutfüllen (Bahia No. 660), schwarzbraun. V.: Derselbe.
1871: Stutfüllen, rothbraun, Stern. V.: Derselbe.
1872: Hengstfüllen, schwarz, Schnippe. V.: General Steinmetz No. 563.
1873: Hengstfüllen, dunkelbraun. V.: Derselbe.

496. Belle-Alliance.

(1865 II. Staatspreis.)

Geb. 1861, braun, linker Hinterfuss weiss.

Vater: Elias No. 244.

Mutter: Eutherpe No. 264, von Young Sportsman No. 152.

Besitzer: Hinr. Ehlers, Linswege bei Westerstede.

1866: Hengstfüllen. V.: Lambertus No. 362.
1867: Stutfüllen, braun. V.: Derselbe.
1868: Stutfüllen, braun. V.: Derselbe.

497. Goa.

(1865 III. Staatspreis.)

Geb. 1861, dunkelrothbraun.

Vater: Martaban (H. G. B. No. 454).

Besitzer: Carl Drees, Grossenging bei Lindern.

498. Marra.

(1865 III. Staatspreis.)

Geb. 1861, rothbraun.

Vater: Roland No. 235.

Besitzer: A. Katenkamp, Meierhof bei Berne.

1867: Stutfüllen, Rappe, Stern, Schnippe, linker Hinterfuss weiss. V.: Young Rustic No. 185.
1868: Stutfüllen, braun. V.: Young Mozart No. 437.
1874: Hengstfüllen (Kabul No. 865), rothbraun. V.: Elimar No. 689.

499. Erna.

(1865 I. Staatspreis.)

Geb. 1862, dunkelbraun, beide Hinterfüsse weiss.

Vater: „Der Noble“ No. 145.

Besitzer: J. H. Bischoff, Oldenbrok.

1866: Stutfüllen (Gudulla No. 618), rothbraun, Stern. V.: Young Landessohn No. 199.
1867: Stutfüllen (Adrasta No. 599), rothbraun. V.: Derselbe.
1898: Hengstfüllen braun. V.: Adrast No. 203.
1870: Hengstfüllen (Elimar No. 689), dunkelrothbraun. V.: Emanuel No. 506.

(Erna ist 1872 crepirt.)

500. Hora.

(1865 II. Staatspreis.)

Geb. 1862, Dunkelfuchs.

Vater: Tannhäuser No. 190.

Mutter: Niobe No. 343.

Besitzer: Wilh. Ehlers, Oberrege bei Elsfleth.

1867: Hengstfüllen, Fuchs. V.: Young Duke of Cleveland No. 200.
1868: Hengstfüllen, braun. V.: Derselbe.

501. Meta.

(1865 II. Staatspreis.)

Geb. 1860, rothbraun.

Vater: Landessohn No. 157.

Besitzer: J. B. Schildt, Neuenbrok.

1865: Hengstfüllen. V.: Florian No. 396.
1866: Stutfüllen, braun. V.: Derselbe.
1867: Stutfüllen, braun. V.: Nathan No. 366.
1869: Hengstfüllen (Mulatto No. 654), rothbraun, linker Hinterfuss weiss. V.: Kimme No. 568.

502. Vitula.

(1865 III. Staatspreis.)

Geb. 1862, hellrothbraun.

Vater: Grube's Alcibiades No. 192.

Besitzer: Cl. Denker, Wehrder bei Berne.

1867: Hengstfüllen, braun. V.: Garibaldi No. 204.
1868: Hengstfüllen, braun. V.: Young Mozart No. 437.
1876: Stutfüllen (Lydiana No. 831), rothbraun. V.: Elimar No. 689.
1878: Stutfüllen (Talassa No. 851), rothbraun. V.: Tickler No. 844.

503. Medinna.

(1865 III. Staatspreis.)

Geb. 1861, rothbraun, Stern, rechter Hinterfuss weiss.

Vater: Regulus No. 197.

Besitzer: Fr. Reinken, Husum in Stedingerland.

1865: Hengstfüllen, braun. V.: Peto No. 393.
1866: Stutfüllen (Muda II No. 581), rothbraun, rechter Hinterfuss weiss. V.: Young Mozart No. 437.
1867: Hengstfüllen, braun. V.: Derselbe.

504. Edda.

(1865 III. Staatspreis.)

Geb. 1862, rothbraun.

Vater: Diedrich No. 243.

Mutter: von Bönings Augustus No. 176.

Besitzer: B. Thümler, Altenhuntorf.

1867: Stutfüllen, braun. V.: Young Landessohn No. 199.

505. Helnet.

(1865 III. Staatspreis.)

Geb. 1862, braun, Stern.

Vater: Tamino No. 225.

Mutter: Risa No. 384, von Ellwürder No. 151.

Besitzer: Joh. Damken, Beckhausen bei Rastede.

1867: Hengstfüllen, braun, Schnippe. V.: Young Landessohn No. 199.
1868: Hengstfüllen. V.: Young Duke of Cleveland No. 200.

506. Duellona.

(1865 III. Staatspreis.)

Geb. 1862, rothbraun, Stern, rechter Hinterfuss weiss.

Vater: David No. 275.

Besitzer: Diedr. Harjes, Oldenbrok.

(Duellona ist 1866 nach dem Auslande verkauft.)

507. Pomeranze.

(1865 I. Staatspreis.)

Geb. 1862, rothbraun.

Vater: Wasa No. 276.

Mutter: von Oldenbroker No. 181.

Besitzer: Georg Ramien, Schwei.

1866: Stutfüllen, braun. V.: Blücher No. 350.
1868: Stutfüllen (Landella No. 626), dunkelbraun. V.: Mambrino No. 220.
1871: Hengstfüllen (Sesanus No. 740), dunkelrothbraun, beide Hinterfüsse weiss. V.: Agamemnon No. 560.

508. Mamsell.

(1865 II. Staatspreis.)

Geb. 1862, rothbraun.

Vater: Schwons Orest No. 267.

Besitzer: J. H. Ankermann, Moorsee bei Abbehausen.

(Mamsell ist nach dem Auslande verkauft.)

509. Muta.

(1865 III. Staatspreis.)

Geb. 1862, braun.

Vater: Darius No. 187.

Mutter: Virginia No. 401, von Faust No. 208.

Besitzer: Wwe. Onken, Stollhammer-Ahndeich bei Stollhamm.

1867: Stutfüllen, braun. V.: Landessohn No. 157.

510. Betula.

(1865 III. Staatspreis.)

Geb. 1862, hellrothbraun, Stern.

Vater: Landessohn No. 157.

Mutter: von Heros No. 102.

Besitzer: Chr. Ostendorf, Abbehauserwisch bei Abbehausen.

1876: Stutfüllen, braun, Stern. V.: Nelson No. 349.

511. Tarpa.

(1865 III. Staatspreis.)

Geb. 1861, braun, linker Vorderfuss weiss.

Vater: Garibaldi No. 204.

Mutter: Priska No. 351.

Besitzer: Eilert Wenke, Schwei.

1867: Hengstfüllen, braun. V.: Blücher No. 350.
1868: Hengstfüllen, braun. V.: Mambrino No. 220.
1870: Zwillinge (Hengst- und Stutfüllen), rothbraun. V.: Prinz Friedrich Carl No. 561.

512. Daja.

(1865 III. Staatspreis.)

Geb. 1861, hellrothbraun.

Vater: Landessohn No. 157.

Mutter: Hannov. Stute.

Besitzer: Ed. Lübben, Sürwürden; später Ed. Syassen, Boitwarden bei Brake.

1867: Hengstfüllen. V.: David No. 275.
1868: Hengstfüllen, braun. V.: Derselbe.
1869: Stutfüllen, rothbraun. V.: Derselbe.
1870: Stutfüllen, hellbraun. V.: Laetitus No. 522.
1872: Hengstfüllen, rothbraun. V.: Reaper No. 645.
1873: Hengstfüllen, braun. V.: Derselbe.
1878: Stutfüllen (Rosena No. 864), hellbraun. V.: Magnat No. 860.
1880: Stutfüllen, rothbraun. V.: Cyrus No. 883.
1881: Stutfüllen, rothbraun. V.: Jago No. 938.
1882: Stutfüllen, rothbraun. V.: Derselbe.
1884: Stutfüllen, rothbraun. V.: Eggi No. 1010.
1885: Stutfüllen, dunkelrothbraun. V.: Derselbe.
1886: Hengstfüllen, rothbraun. V.: Derselbe.

513. Ninon.

(1865 III. Staatspreis.)

Geb. 1862, braun.

Vater: Young Landessohn No. 199.

Mutter: Ines No. 391, von „Der Noble“ No. 145.

Besitzer: Fr. Wulf, Neustadt bei Ovelgönne.

1866: Hengstfüllen, braun, Stern. V.: „Der Noble“ No. 145.
1867: Hengstfüllen (Albion No. 615), goldbraun, Aalstrich und kleiner Stern. V.: Derselbe.
1868: Hengstfüllen, braun, Stern. V.: Derselbe.
1870: Stutfüllen, braun, Stern, rechter Hinterfuss weiss. V.: Nathan No. 366.
1871: Stutfüllen (Dornröschen No. 731), braun, Stern, beide Hinterfüsse weiss. V.: General-Feldmarschall Graf Moltke No. 570.

1872: Stutfüllen, braun. V.: Nathan No. 366.
1873: Stutfüllen, braun. V.: Derselbe.
1874: Stutfüllen, braun. V.: Wittekind No. 590.
1875: Stutfüllen, braun. V.: Pilot No. 650.
1878: Stutfüllen, braun. V.: Magnat No. 860.
1879: Stutfüllen, braun. V.: Derselbe.

514. Ismene.

(1865 I. Staatspreis.)

Geb. 1861, dunkelrothbraun, rechter Hinterfuss weiss.

Vater: Hornist No. 228.

Besitzer: E. Oltmann, Syuggewarden, Amt Butjadingen.

515. Selene.

(1865 III. Staatspreis.)

Geb. 1860, rothbraun.

Vater: } aus Ostfriesland.
Mutter: }

Besitzer: G. Gerdes, Friedrich-Augustengroden bei Hohenkirchen.

1865: Hengstfüllen, braun. V.: Young Robert (Ostfries. Stammregister No. 5).
1867: Hengstfüllen, braun, Stern, beide Hinterfüsse weiss. V.: Germanus No. 452.
1868: Hengstfüllen, braun. V.: Derselbe.

516. Erica.

(1865 III. Staatspreis.)

Geb. 1862, rothbraun.

Vater: Mambrino No. 220.

Mutter: von Herodot No. 136.

Besitzer: C. Haxen, Ueterlande bei Dedesdorf.

1867: Stutfüllen, braun. V.: Antonius No. 252.
1868: Hengstfüllen, braun, rechter Hinterfuss weiss. V.: Derselbe.

517. Palma.

(1865 III. Staatspreis.)

Geb. 1862, rothbraun.

Vater: Phönix No. 202.

Besitzer: Gerh. Brahms, Seedeich bei Wilhelmshafen.

1867: Hengstfüllen, braun, kleiner Stern. V.: Nelson No. 349.

518. Attika.

(1866 III. Staatspreis.)

Geb. 1863, rothbraun, Stern.

Vater: Simeon No. 245.

Mutter: von Phönix No. 202.

Besitzer: Joh. Borchers, Ofen bei Bloh.

1867: Stutfüllen (Arcona No. 594), rothbraun, Stern. V.: Young Landessohn No. 199.

1868: Hengstfüllen, braun, Stern. V.: Adrast No. 203.

519. Prometha.

(1866 II. Staatspreis.)

Geb. 1863, braun, linker Hinterfuss weiss.

Vater: Young Duke of Cleveland No. 200.

Mutter: Niobe No. 343.

Besitzer: Wilh. Ehlers, Oberrege bei Elsfleth.

(Prometha ist 1867 nach dem Auslande verkauft.)

520. Armenia.

Geb. 1863, rothbraun.

Vater: Young Duke of Cleveland No. 200.

Mutter: von Young Landessohn No. 199.

Besitzer: J. H. Folte, Eckfleth bei Elsfleth.

1868: Stutfüllen, braun. V.: Adrast No. 203.

(Armenia ist 1871 nach dem Auslande verkauft.)

521. Lerida.

(1866 III. Staatspreis.)

Geb. 1863, rothbraun.

Vater: Diedrich No. 243.

Besitzer: H. Schildt, Nordermoor bei Elsfleth.

1867: Hengstfüllen, braun. V.: Landessohn No. 157.
1869: Hengstfüllen, braun. V.: Florian No. 396.

522. Amatis.

(1866 III. Staatspreis.)

Geb. 1862, rothbraun, Stern.

Vater: Young Landessohn No. 199.
Mutter: von Tannhäuser No. 190.

Besitzer: J. H. Mains, Oldenbrok.

1866: Stutfüllen (Jara No. 578), rothbraun. V.: Nathan No. 366.
1867: Hengstfüllen, braun, Schusstern. V.: Derselbe.
1868: Stutfüllen, braun. V.: Derselbe.
1869: Stutfüllen (Bora No. 638), braun, Stern. V.: Derselbe.

(Amatis ist 1870 nach dem Auslande verkauft.)

523. Aljone.

(1866 III. Staatspreis.)

Geb. 1863, hellrothbraun, linker Hinterfuss weiss.

Vater: Young Landessohn No. 199.
Mutter: von Alcibiades No. 105.

Besitzer: Georg Claus, Oldenbrok.

(Aljone ist 1867 nach dem Auslande verkauft.)

524. Jelka.

(1866 III. Staatspreis.)

Geb. 1863, hellbraun, beide Hinterfüsse weiss.

Vater: Diedrich No. 243.

Besitzer: Hinr. Koopmann, Moordorf bei Altenhuntorf.

1868: Stutfüllen, braun, Stern. V.: Young Duke of Cleveland No. 200.

525. Ortona.

(1866 II. Staatspreis.)

Geb. 1863, dunkelrothbraun.

Vater: Wasa No. 276.

Mutter: von Castor No. 227.

Besitzer: Joh. Behrens, Schwei.

1868: Hengstfüllen, braun. V.: Mambrino No. 220.

526. Morne.

(1866 III. Staatspreis.)

Geb. 1863, dunkelbraun, Stern.

Vater: „Der Noble“ No. 145.

Mutter: von Buschko No. 224.

Besitzer: W. Hedden, Neustadt bei Ovelgönne.

1867: Hengstfüllen, braun. V.: Nessus No. 493.
1869: Stutfüllen, braun. V.: „Der Noble“ No. 145.

527. Isera.

(1866 III. Staatspreis.)

Geb. 1863, hellbraun, Stern, beide Hinterfüsse weiss.

Vater: Garibaldi No. 204.

Mutter: von Young Sportsman No. 152.

Besitzer: U. Lübben, Schmalenfletherwurp bei Ovelgönne.

1867: Stutfüllen, braun, Stern. V.: Nessus No. 493.
1868: Hengstfüllen, braun, Stern, Schnippe, linker Vorder- und Hinterfuss weiss. V.: Mambrino No. 220.

528. Aletta.

(1866 III. Staatspreis.)

Geb. 1863, rothbraun, linker Hinterfuss weiss.

Vater: Jochen's Landessohn No. 310.

Besitzer: Heinr. Folkers, Inte bei Stollhamm.

1868: Stutfüllen, braun. V.: Nelson No. 349.

529. Aorta.

(1866 III. Staatspreis.)

Geb. 1862, dunkelrothbraun, Stern und Schnippe.

Vater: Landessohn No. 157.

Mutter: von „Der Noble“ No. 145.

Besitzer: Th. Martens, Ellwürden bei Abbehausen.

1867: Hengstfüllen, braun. V.: Jader No. 182.
1868: Hengstfüllen, schwarz, rechter Hinterfuss etwas weiss. V.: Nelson No. 349.
1869: Stutfüllen, braun, Stern. V.: Carolus No. 461. (Verkauft an W. Umbsen, Mittenfelde.)
1870: Hengstfüllen, schwarz. V.: Derselbe. } Nach dem Aus-
1871: Hengstfüllen, dunkelbraun. V.: Derselbe. } lande verkauft.
1872 bis 1879 nicht zur Zucht verwandt.
1880: Stutfüllen, rothbraun. V.: Emigrant No. 925. (An H. Bulling, Esenshamm, verkauft und von diesem zur Zucht verwandt.)
1881: Stutfüllen, rothbraun. V.: Derselbe.

(Aorta ist 1883 crepirt.)

530. Parga.

(1866 III. Staatspreis.)

Geb. 1862, rothbraun.

Vater: Landessohn No. 157.

Besitzer: Fr. Wichmann, Neuhamm; später B. Oetken, Düke bei Langwarden.

1867: Stutfüllen, braun. V.: Graf Wedel No. 461.
1868: Hengstfüllen, braun. V.: Derselbe.

(Parga ist 1881 nach dem Auslande verkauft.)

531. Thebe.

(1866 II. Staatspreis.)

Geb. 1863, braun.

Vater: Landessohn No. 157.

Mutter: Lätitia No. 325, von Ellwürder No. 151.

Besitzer: Joh. Stender, Wiemsdorf bei Dedesdorf.

(Thebe ist seit 1869 nicht mehr zur Zucht benutzt.)

532. Arda.

(1866 III. Staatspreis.)

Geb. 1863, rothbraun.

Vater: Lübsens Oldenburger No. 266.

Mutter: Hannov. Stute.

Besitzer: Fr. Willms, Roddens bei Eckwarden.

533. Ilia.

(1866 III. Staatspreis.)

Geb. 1863, hellrothbraun, Blässe, beide Hinterfüsse weiss.

(Aus dem Kehdingschen eingeführt.)

Besitzer: Fr. Müller, Neu-Augustengroden bei Hohenkirchen.

1866: Stutfüllen, braun, linker Hinterfuss weiss. V.: vom Ostfries. Hengst Capital.

1868: Hengstfüllen, braun. V.: Antonius No. 252.

1871: Stutfüllen, braun, rechter Hinterfuss weiss. V.: Gideon No. 551.

1872: Hengstfüllen, braun. V.: Derselbe.

(Ilia ist 1874 nach Ostfriesland verkauft.)

534. Omina.

(1866 III. Staatspreis.)

Geb. 1863, rothbraun.

Vater: Darius No. 187.

Besitzer: Heinr. Arjes, Sinswürden bei Eckwarden.

1869: Hengstfüllen (Vasall No. 678), rothbraun, linker Hinterfuss weiss. V.: Ottokar No. 419.

535. Estafette.

(1867 I. Staatspreis.)

Geb. 1864, dunkelrothbraun.

Vater: Lambertus No. 362.

Mutter: Hannov. Stute.

Besitzer: J. G. Fittje, Hüllstede bei Westerstede.

1869: Hengstfüllen, braun. V.: Titus No. 429.

536. Jetta.

(1867 II. Staatspreis.)

Geb. 1863, Hellschimmel.

Vater: Elias No. 244.

Mutter: Hannov. Stute.

Besitzer: J. J. Oeltjen, Hollwege bei Westerstede.

1868: Stutfüllen, Schimmel. V.: Prinz No. 354.

1869: Hengstfüllen, Rothschimmel, Stern. V.: Titus No. 429.

1870: Hengstfüllen, braun, Stern. V.: Derselbe.

537. Moneta.

(1867 I. Staatspreis.)

Geb. 1864, rothbraun, Stern.

Vater: Adolar No. 326.

Besitzer: H. Vogelsang, Nordermoor bei Elsfleth.

1868: Hengstfüllen (Marcellus No. 627), dunkelbraun, Stern, linker Hinterfuss weiss. V.: Marcus No. 398.

1870: Hengstfüllen, braun. V.: Young Duke of Cleveland No. 200.

538. Castrella.

(1867 II. Staatspreis.)

Geb. 1863, Dunkelfuchs, beide Hinterfüsse weiss.

Vater: Young Duke of Cleveland No. 200.

Mutter: von Menkes Senner No. 177.

Besitzer: R. Pape, Jaderbollenhagen bei Jade.

1870: Hengstfüllen (Meteor No. 696), rothbraun, beide Hinterfüsse weiss. V.: Nepos No. 572.

(Castrella ist nach dem Auslande verkauft.)

539. Orga.

(1867 II. Staatspreis.)

Geb. 1864, braun.

Vater: Young Landessohn No. 199.

Mutter: Regina No. 321, von Böning's Augustus No. 176.

Besitzer: Andr. Böning, Neuenbrok.

1868: Stutfüllen (Pisa No. 620), dunkelbraun. V.: Emanuel No. 506.

1870: Stutfüllen, braun. V.: Derselbe.

540. Hirea.

(1867 II. Staatspreis.)

Geb. 1864, rothbraun.

Vater: Young Landessohn No. 199.

Mutter: von Young Duke of Cleveland No. 200.

Besitzer: Wwe. Stühmer, Neuenbrok.

1870: Stutfüllen, braun, Stern, beide Hinterfüsse weiss. V.: Florian No. 396.

541. Mola I.

(1867 II. Staatspreis.)

Geb. 1864, dunkelbraun.

Vater: Florian No. 396.

Mutter: von Young Rustic No. 185.

Besitzer: Joh. Wiggers, Bardenfleth.

1869: Stutfüllen (Elma No. 644), braun. V.: Young Duke of Cleveland No. 200.

542. Meduse.

(1867 I. Staatspreis.)

Geb. 1864, rothbraun, Stern, beide Hinterfüsse weiss.

Vater: David No. 275.

Mutter: von Ellwürder No. 151.

Besitzer: Reinh. Dierksen, Boitwarden bei Brake.

1868: Stutfüllen, braun. V.: Claus No. 469.

1870: Stutfüllen, braun, Schussstern, rechter Hinterfuss weiss. V.: Young Noble No. 467. (Nach dem Auslande verkauft.)

1872: Stutfüllen, schwarz, beide Hinterfüsse niedrig weiss. V.: Graf Wedel No. 461.

543. Jasa.

(1867 II. Staatspreis.)

Geb. 1863, dunkelrothbraun.

Vater: Darius No. 187.

Besitzer: Reinh. Dierksen, Esenshammer-Oberdeich bei Esenshamm.

(Jasa ist 1876 crepirt.)

544. Gemse.

(1867 II. Staatspreis.)

Geb. 1864, rothbraun.

Vater: Nelson No. 349.

Mutter: von Landessohn No. 157.

Besitzer: J. Müller, Seefeld.

1868: Hengstfüllen, braun. V.: Graf Wedel No. 461.

545. Vesta.

(1867 II. Staatspreis.)

Geb. 1863, dunkelbraun.

Vater: Nob No. 264.

Besitzer: B. Meiners, Stollhamm.

1868: Stutfüllen (Amasia No. 623), rothbraun. V.: Nelson No. 349.

1869: Stutfüllen, braun. V.: Derselbe.

1870: Hengstfüllen, braun. V.: Timotheus No. 520.

546. Sao.

(1867 II. Staatspreis.)

Geb. 1863, rothbraun, Stern, beide Hinterfüsse weiss.

Vater: Landessohn No. 157.

Mutter: Hannov. Stute.

Besitzer: Jürgen Wohltmann, Moorsee bei Abbehausen.

1868: Stutfüllen, braun, schiefe Blässe. V.: Banus No. 421.
1869: Hengstfüllen, braun, Stern, beide Hinterfüsse und rechter Vorderfuss weiss. V.: Carolus No. 461.
1870: Hengstfüllen, dunkelbraun, Stern. V.: Nelson No. 349.
1876: Stutfüllen, braun. V.: „Der Küster" (H. G. B. No. 825).
1884: Stutfüllen, braun. V.: Wilson (H. G. B. No. 906).
1885: Hengstfüllen, braun. V.: Sturmfeder (H. G. B. No. 919).
1887: Hengstfüllen, braun, rechter Vorderfuss weiss. V.: Derselbe.
1888: Stutfüllen, braun. V.: Well (H. G. B. No. 1117).

547. Amasia.

(1867 III. Staatspreis.)

Geb. 1864, rothbraun.

Vater: Garibaldi No. 204.

Mutter: von Luks All No. 166.

Besitzer: Ed. Lübben, Sürwürden bei Rodenkirchen.

1868: Hengstfüllen, braun. V.: Young Duke of Cleveland No. 200.
1869: Stutfüllen, braun, linker Hinterfuss weiss. V.: Derselbe.
1870: Hengstfüllen, braun, Stern, linker Hinter- und rechter Vorderfuss weiss. V.: Mozart No. 194.

(Amasia ist 1871 nach dem Auslande verkauft.)

548. Honores.

(1867 I. Staatspreis.)

Geb. 1863, hellrothbraun.

Vater: von Luks All No. 166.

Besitzer: J. C. Frerichs, Horum bei Horumersiel.

1867: Hengstfüllen, braun, Stern, linker Hinterfuss weiss. V.: Hannov. Hengst.
1868: Stutfüllen, braun. V.: Davidsohn No. 403.
1869: Hengstfüllen, braun. V.: Derselbe.
1870: Stutfüllen, braun. V.: von Blücher No. 350.

549. Harriet.

(1867 II. Staatspreis.)

Geb. 1864, hellbraun, linker Hinterfuss weiss.

Vater: Darius No. 187.

Besitzer: H. Hayen, Roddens bei Eckwarden.

1868: Stutfüllen, braun. V.: Ottokar No. 419.
1870: Hengstfüllen, braun. V.: Derselbe.

550. Tombola.

(1867 II. Staatspreis.)

Geb. 1864, dunkelbraun.

Vater: Orest No. 188.

Besitzer: F. Bielefeld, Sillens bei Burhafe.

1869: Hengstfüllen (Tourist No. 667), dunkelbraun. V.: Nelson No. 349.
1870: Hengstfüllen (Agent No. 706), rothbraun. V.: Derselbe.

551. Adversa.

(1868 I. Staatspreis.)

Geb. 1864, Fuchs, Stern, beide Hinterfüsse weiss.

Vater: Young Landessohn No. 199.

Mutter: Actio No. 357, von Prince William No. 165.

Grossmutter: Gabriele No. 168, von Wüstinger No. 144.

Besitzer: J. H. Dannemann, Westerburg bei Wardenburg.

1869: Hengstfüllen, braun. V.: Emanuel No. 506.
1870: Stutfüllen, braun. V.: Young Noble No. 201.
1871: Hengstfüllen, braun. V.: Derselbe.
1872: Hengstfüllen, braun, Stern. V.: Kronprinz No. 467.
1873: Hengstfüllen, braun mit Blässe. V.: Emanuel No. 506.
1874: Hengstfüllen, braun. V.: Wittekind No. 590.
1875: Stutfüllen, braun. V.: Neuenbroker No. 688.
1876: Hengstfüllen, Fuchs mit Blässe. V.: Emil I No. 760.
1878: Stutfüllen, braun. V.: Derselbe.

1879: Hengstfüllen, braun. V.: Derselbe.
1880: Hengstfüllen, braun. V.: Derselbe.
1881: Hengstfüllen, braun. V.: Derselbe.
1882: Hengstfüllen, braun. V.: Young Othello No. 931.
1883: Hengstfüllen, braun. V.: Derselbe.
1884: Hengstfüllen, braun. V.: Magnat No. 860.
1885: Hengstfüllen, braun. V.: Matador No. 1090.

552. Patina.

(1868 II. Staatspreis.)

Geb. 1865, dunkelbraun, Stern, linker Hinterfuss weiss.

Vater: Young Duke of Cleveland No. 200.

Besitzer: A. Haake, Diedrichsfeld bei Oldenburg.

1871: Stutfüllen, braun, Stern, linker Hinterfuss weiss. V.: Florian No. 396.

553. Fabia.

(1868 III. Staatspreis.)

Geb. 1865, dunkelbraun.

Vater: Lambertus No. 362.

Besitzer: J. G. Fittje, Hüllstede bei Westerstede.

1869: Stutfüllen, braun. V.: Titus No. 429.
1870: Hengstfüllen, braun. V.: Derselbe.
1871: Stutfüllen, Rappe. V.: Young Noble No. 201.
1873: Hengstfüllen (Kilian No. 809), rothbraun. V.: Golzwarder No. 679.

554. Harpella.

(1868 I. Staatspreis.)

Geb. 1865, rothbraun.

Vater: Young Duke of Cleveland No. 200.

Besitzer: Wwe. Büsing, Dalsper bei Elsfleth.

(Harpella ist nach dem Auslande verkauft.)

555. Fatua.

Geb. 1865, braun, Stern, linker Hinterfuss weiss.

Vater: Florian No. 396.

Mutter: Clara No. 328, von Romulus No. 184.

Besitzer: Gerh. Bunnemann, Grossenmeer.

1869: Stutfüllen, braun. V.: Young Noble No. 201.

1870: Stutfüllen, braun. V.: Derselbe.

556. Mola II.

(1868 III. Staatspreis.)

Geb. 1865, rothbraun, linker Hinterfuss weiss.

Vater: Mozart No. 194.

Besitzer: Heinr. Schildt, Nordermoor bei Elsfleth.

1869: Hengstfüllen, braun, Stern. V.: Mozart No. 194.

1870: Stutfüllen (Laguna No. 669), braun, Stern. V.: Florian No. 369.

1871: Stutfüllen, braun. V.: Derselbe.

1873: Hengstfüllen (Mongole No. 838), rothbraun, linker Hinterfuss weiss. V.: Kimme 568.

557. Muda I.

(1868 III. Staatspreis.)

Geb. 1865, rothbraun.

Vater: Young Duke of Cleveland No. 200.

Besitzer: H. Koopmann, Butteldorf bei Altenhuntorf.

1869: Hengstfüllen (Vivat No. 656), rothbraun. V.: Florian No. 396.

1870: Hengstfüllen, braun. V.: Mozart No. 194.

(Muda I ist 1872 nach dem Auslande verkauft.)

558. Tiberia.

(1868 III. Staatspreis.)

Geb. 1865, braun.

Vater: Florian No. 396.

Mutter: Lucretia No. 320, von Grube's Alcibiades No. 192.

Grossmutter: von Heros No. 102.

Besitzer: Joh. Wichmann, Moordorf bei Altenhuntorf.

1870: Stutfüllen, braun. V.: Garibaldi No. 204.

1871: Hengstfüllen, dunkelbraun. V.: Derselbe.

559. Dolosa.

(1868 III. Staatspreis.)

Geb. 1864, rothbraun, Stern, linker Hinterfuss weiss.

Vater: Tanco No. 234.

Besitzer: W. Hespe, Bettingbühren bei Berne.

1869: Stutfüllen (Nora No. 637), braun, Stern. V.: Blüchers Sohn No. 534.

1870: Stutfüllen, hellbraun, Stern, rechter Hinterfuss weiss. V.: Garibaldi No. 204.

(Dolosa ist 1872 crepirt.)

560. Tesca.

(1868 III. Staatspreis.)

Geb. 1865, rothbraun.

Vater: Florian No. 396.

Mutter: aus der Kassandra No. 251.

Grossmutter: Kassandra No. 251, von Alcibiades No. 105.

Besitzer: B. Battermann, Bardenfleth.

1869: Hengstfüllen (Bambo No. 655), dunkelrothbraun. V.: Kimme No. 568.

1870: Stutfüllen, braun. V.: Young Mozart No. 437.

1871: Hengstfüllen, braun. V.: Kimme No. 568.

561. Gabina I.

(1868 III. Staatspreis.)

Geb. 1864, rothbraun.

Vater: Jochens Landessohn No. 310.

Besitzer: Ferd. Eilers, Süllwarden bei Eckwarden.

1869: Stutfüllen, braun. V.: Ottokar No. 419.

1871: Hengstfüllen, hellbraun. V.: Faust No. 208.

562. Dongola.

(1868 I. Staatspreis.)

Geb. 1865, hellrothbraun.

Vater: Garibaldi No. 204.

Mutter: von Luks All No. 166.

Besitzer: Ed. Lübben, Sürwürden bei Rodenkirchen.

1869: Hengstfüllen, braun, Füsse weiss. V.: Young Duke of Cleveland No. 200.

1871: Stutfüllen, braun, beide Vorderfüsse und linker Hinterfuss weiss. V.: Derselbe.

1873: Hengstfüllen (Kildare No. 806), rothbraun, rechter Hinterfuss weiss. V.: Kimme No. 568.

1874: Stutfüllen, dunkelbraun. V.: Rysum No. 709.

563. Gabrina.

Geb. 1865, hellrothbraun

Vater: Paladin No. 368.

Besitzer: Eilert Schröder, Hammelwardermoor bei Brake.

1869: Stutfüllen, braun. V.: Well No. 528.

1870: Stutfüllen, braun. V.: Florian No. 396.

1871: Stutfüllen, braun. V.: Derselbe.

(Gabrina ist 1878 nach dem Auslande verkauft.)

564. Reseda.

(1868 III. Staatspreis.)

Geb. 1864, Fuchs, Stern.

Vater: Nelson No. 349.

Mutter: von Hektor No. 88.

Besitzer: G. F. Meiners, Wartfeld bei Nordenhamm.

1870: Hengstfüllen, braun. V.: Timotheus No. 520.
1871: Hengstfüllen, braun, Stern, rechter Hinterfuss weiss. V.: Derselbe.

565. Farnesia.

(1868 III. Staatspreis.)

Geb. 1865, rothbraun, beide Hinterfüsse weiss.

Vater: Young Landessohn No. 199.

Besitzer: D. Harjes, Schwei.

1870: Stutfüllen, braun. V.: Carolus No. 461.
1871: Stutfüllen, braun. V.: Derselbe.

566. Palanda.

(1868 III. Staatspeis.)

Geb. 1862, rothbraun, Stern, beide Hinterfüsse weiss.

Vater: Buschko No. 224.

Besitzer: F. W. Gäting, Esenshammer-Oberdeich bei Esenshamm.

1868: Hengstfüllen, braun. V.: Wimper No. 525.
1871: Hengstfüllen, hellbraun, linker Hinterfuss weiss. V.: Timotheus. No. 520.

567. Florida.

(1868 III. Staatspreis.)

Geb. 1864, rothbraun.

Vater: von Luks All No. 166.

Besitzer: D. Harjes, Schwei.

1868: Stutfüllen, braun. V.: Claus No. 469.
1870: Stutfüllen, dunkelbraun. V.: Timotheus No. 520.
1871: Stutfüllen, braun. V.: Derselbe.
1872: Hengstfüllen (Racker No. 779), rothbraun. V.: Nelson No. 349.
1873: Hengstfüllen (Kutscher No. 832) rothbraun. V.: Derselbe.

568. Morne.

(1868 I. Staatspreis.)

Geb. 1865, schwarzbraun.

Vater: Young Robert (Ostfries. Stammregister) No. 5.

Mutter: Elitta No. 376, von Rinaldo No. 191.

Besitzer: J. F. Castens, Horum bei Horumersiel.

1871: Stutfüllen, braun. V.: Titus No. 429.

569. Pampelona.

(1868 II. Staatspreis.)

Geb. 1863, Fuchs, Schussstern.

(Aus Land Hadeln stammend.)

Besitzer: Joh. Stender, Wiemsdorf bei Dedesdorf.

1870: Stutfüllen, hellbraun, Stern. V.: Florian No. 396.

1871: Hengstfüllen (Peter No. 720), hellbraun, kleiner Stern, Aalstrich. V.: Nelson No. 349.

1872: Stutfüllen, dunkelbraun, Stern. V.: Florian No. 396.

1873: Hengstfüllen, dunkelbraun. V.: Graf Wedel No. 461.

1874: Hengstfüllen, braun, Stern. V.: Nelson No. 349.

1875: Hengstfüllen, Fuchs, Stern. V.: Hannov. Hengst.

1877: Stutfüllen, Fuchs, Stern. V.: Derselbe.

1878: Stutfüllen, Fuchs, Stern. V.: Derselbe.

570. Daniella.

(1868 III. Staatspreis.)

Geb. 1864, braun.

Vater: Darius No. 187.

Mutter: Nathalia No. 437, von Landessohn No. 157.

Grossmutter: Rosa No. 326, von Augustus No. 131.

Besitzer: E. Oltmanns, Syuggewarden bei Burhafe.

1871: Hengstfüllen, hellbraun. V.: „Der Gewaltige“ No. 422.

571. Creusa.

(1869 I. Staatspreis.)

Geb. 1866, rothbraun.

Vater: Nelson No. 349.

Mutter: von Landessohn No. 157.

Besitzer: Joh. Damken, Beckhausen bei Rastede.

1872: Hengstfüllen, braun. V. Bosco No. 594.

572. Somma.

(1869 II. Staatspreis.)

Geb. 1866, rothbraun, kleiner Stern, beide Hinterfüsse und linker Vorderfuss weiss.

Vater: Ancus No. 332.

Mutter: von Prince William No. 165.

Besitzer: J. H. Sandmann, Schohusen bei Huntlosen.

1871: Stutfüllen, braun. V.: Young Mozart No. 437.

1872: Hengstfüllen (Standart No. 757), rothbraun, beide Hinterfüsse weiss. V.: Derselbe.

1880: Stutfüllen, Fuchs, Stern, rechter Hinterfuss weiss. V.: Stedinger No. 756.

573. Egerie.

(1869 III. Staatspreis.)

Geb. 1864, Fuchs, Schussstern.

Vater: Rudi No. 233.

Besitzer: D. von Seggern, Schönemoor.

1871: Hengstfüllen, braun. V.: Young Mozart No. 437.

1872: Hengstfüllen, braun, Stern. V.: Derselbe.

1880: Stutfüllen, Fuchs, Stern, rechter Hinterfuss weis. V.: Stedinger No. 756. (1886 nach dem Auslande verkauft.)

(Egerie ist 1890 crepirt.)

574. Afanasia.

(1869 III. Staatspreis.)

Geb. 1865, braun.

Vater: Young Rustic No. 185.

Mutter: Armida No. 473, von Roland No. 235.

Grossmutter: Indra No. 289, von Ebor (H. G. B. No. 439).

Besitzer: A. Pleuss, Barken bei Stuhr.

1870: Hengstfüllen, braun. V.: Cantor No. 464.

1871: Hengstfüllen, braun, Stern, rechter Hinterfuss weiss. V.: Derselbe.

1872: Stutfüllen, braun, kleiner Stern. V.: Derselbe.

(Afanasia ist 1875 nach dem Auslande verkauft.)

575. Organa.

(1869 III. Staatspreis.)

Geb. 1862, Apfelschimmel.

Vater: Herzenbube (H. G. B. No. 470).

Besitzer: Zeller Drees, Grossenging bei Lindern.

(Organa ist 1870 nach dem Auslande verkauft.)

576. Vega.

(1869 III. Staatspreis.)

Geb. 1866, braun.

Vater: Simeon No. 245.

Mutter: Vera No. 379, von Phönix No. 202.

Besitzer: J. D. Ebken, Westerstede.

577. Malta.

(1869 I. Staatspreis.)

Geb. 1866, rothbraun, beide Hinterfüsse weiss.

Vater: Young Duke of Cleveland No. 200.

Mutter: von Young Landessohn No. 199.

Besitzer: Hinr. Bruns, Grossenmeer; später Jacob Bruns daselbst.

(Malta ist 1874 nach dem Auslande verkauft.)

578. Jara.

(1869 II. Staatspreis.)

Geb. 1866, rothbraun.

Vater: Nathan No. 366.

Mutter: Amatis No. 522, von Young Landessohn No. 199.

Grossmutter: von Tannhäuser No. 190.

Besitzer: J. H. Mains, Oldenbrok.

1870: Stutfüllen, rothbraun. V.: General-Feldmarschall Graf Moltke No. 570.

(Jara ist 1870 nach dem Auslande verkauft.)

579. Dedale.

(1869 III. Staatspreis.)

Geb. 1866, rothbraun, linker Hinterfuss weiss.

Vater: Young Duke of Cleveland No. 200.

Mutter: Debora No. 479, von Tacitus No. 189.

Grossmutter: Melitta No. 223, von „Der Noble“ No. 145.

Besitzer: Gerh. Glüsing, Bardenfleth in Stedingerland.

1871: Hengstfüllen, braun, Stern, beide Hinterfüsse weiss. V.: Garibaldi No. 204.

1882: Stutfüllen (Adela No. 959), dunkelbraun, linker Hinterfuss weiss. V.: Young Othello No. 931.

1885: Hengstfüllen (Morton No. 1138), schwarz, Stern. V.: Monac No. 1019.

580. Parma.

(1869 III. Staatspreis.)

Geb. 1865, rothbraun, Stern, beide Hinterfüsse weiss.

Vater: Florian No. 396.

Besitzer: J. Fr. Meinardus, Eckfleth bei Elsfleth.

1872: Stutfüllen, braun, Stern. V.: Emanuel No. 506.

(Parma ist 1874 nach dem Auslande verkauft.)

581. Muda II.

(1869 III. Staatspreis.)

Geb. 1866, rothbraun, rechter Hinterfuss weiss.

Vater: Young Mozart No. 437.

Mutter: Medinna No. 503, von Regulus No. 197.

Besitzer: Joh. Reinken, Husum in Stedingerland.

1871: Hengstfüllen, braun, Schnippe, beide Hinterfüsse weiss. V.: Garibaldi No. 204.

1872: Stutfüllen, Fuchs, Blässe, rechter Hinterfuss weiss. V.: Blücher's Sohn No. 534.

582. Dialma.

(1869 III. Staatspreis.)

Geb. 1866, rothbraun, Stern.

Vater: Florian No. 396.

Mutter: Tochter der Famöse.

Grossmutter: Famöse No. 8, von Wentworth No. 89.

Besitzer: D. Meyer, Dalsper bei Elsfleth.

1870: Stutfüllen, braun, Stern. V.: Fridolin No. 567.

1872: Stutfüllen, braun, kleiner Stern. V.: Emanuel No. 506.

(Dialma ist 1873 nach dem Auslande verkauft.)

583. Jelka.

(1869 III. Staatspreis.)

Geb. 1866, dunkelrothbraun.

Vater: Marcus No. 398.

Mutter: von Young Landessohn No. 199.

Besitzer: G. Claus, Oldenbrok.

1870: Stutfüllen, braun. V.: General-Feldmarschall Graf Moltke No. 570.

1871: Stutfüllen (Minerva No. 690), rothbraun, beide Hinterfüsse weiss. V.: Kimme No. 568.

1873: Stutfüllen (Gula No. 749), braun, linker Vorderfuss und beide Hinterfüsse weiss. V.: Kimme No. 568.

(Jelka ist 1873 nach dem Auslande verkauft.)

584. Espérance.

(1869 I. Staatspreis.)

Geb. 1866, rothbraun.

Vater: Smuggler No. 418.

Mutter: von Ellwürder No. 151.

Besitzer: Joh. Müller, Seefeld.

1870: Stutfüllen, braun. V.: Timotheus No. 520.

1871: Hengstfüllen (Signal No. 742), dunkelbraun. V.: Derselbe.

585. Iris.

Geb. 1865, rothbraun.

Vater: Nelson No. 349.

Besitzer: E. Hustede, Blexerwisch bei Blexen.

1871: Hengstfüllen, braun. V.: Carolus No. 461.

1872: Stutfüllen, braun. V.: Derselbe.

1873: Hengstfüllen (Pretender No. 796), dunkelbraun. V.: Derselbe.

1874: Stutfüllen, braun. V.: Derselbe.

1875: Hengstfüllen, dunkelbraun. V.: Derselbe.

1876: Stutfüllen, dunkelbraun. V.: Derselbe.

(Iris ist 1876 crepirt.)

586. Melante.

(1869 III. Staatspreis.)

Geb. 1863, hellrothbraun.

Vater: Landessohn No. 157.

Besitzer: Hinr. Renken, Süderschwei bei Schwei.

1867: Stutfüllen (Perange No. 607), hellbraun, Stern. V.: Smuggler No. 418.

1869: Hengstfüllen, braun. V.: Wallenstein No. 524.

1870: Stutfüllen, hellbraun. V.: Derselbe.

1874: Stutfüllen, braun, Stern. V.: Atlas No. 639.

1879: Stutfüllen, rothbraun, Stern. V.: von Emanuel No. 506.

1880: Stutfüllen, Fuchs. V.: Elimar No. 933.

1881: Stutfüllen, hellrothbraun. V.: Jago No. 938. (Nach dem Auslande verkauft.)

(Melante ist 1887 crepirt.)

587. Domande.

(1869 III. Staatspreis.)

Geb. 1866, braun.

Vater: Darius No. 187.

Mutter: Nathalia No. 437, von Landessohn No. 157.

Grossmutter: Rosa No. 326, von Augustus No. 131.

Besitzer: G. Gerdes, Stollhamm.

588. Acalea.

(1869 III. Staatspreis.)

Geb. 1866, rothbraun, Stern.

Vater: Nathan No. 366.

Mutter: von Garibaldi No. 204.

Besitzer: Lüder Coldewey, Golzwarden.

1870: Hengstfüllen (Wilson No. 711), dunkelbraun. V.: Graf Wedel No. 461.

1871: Hengstfüllen, braun, grosser Stern, Strich, rechter Hinterfuss weiss. V.: Agamemnon No. 560.

(Acalea ist 1871 crepirt.)

589. Imande.

(1869 III. Staatspreis.)

Geb. 1866, dunkelrothbraun.

Vater: Blücher No. 350.

Mutter: von Luks All No. 166.

Besitzer: Chr. Hüpers, Esenshammergroden bei Esenshamm.

1871: Stutfüllen, dunkelbraun. V.: Graf Wedel No. 461.

590. Antha.

(1869 I. Staatspreis.)

Geb. 1865, rothbraun, Stern.

Vater: „Der Gewaltige“ No. 422.

Mutter: von Romulus No. 184.

Grossmutter: von Heros No. 102.

Besitzer: G. Franksen, Ruhwarden bei Langwarden.

1870: Stutfüllen, dunkelbraun. V.: Carolus No. 461.
1871: Stutfüllen, braun, 3 weisse Füsse. V.: Derselbe.
1872: Hengstfüllen (Ost No. 765), dunkelbraun. V.: Derselbe.
1874: Hengstfüllen, braun. V.: Presto No. 704.

(Antha ist 1878 nach dem Auslande verkauft.)

591. Prema.

(1869 II. Staatspreis.)

Geb. 1866, rothbraun.

Vater: Banus No. 421.

Besitzer: G. von Münster, Hofswürden bei Eckwarden.

1870: Hengstfüllen (Presto No. 704), dunkelbraun. V.: Carolus No. 461.
1871: Stutfüllen, braun. V.: Derselbe.
1880: Hengstfüllen (Eilbote No. 1004), rothbraun, Stern. V.: Emigrant No. 925.
1881: Stutfüllen, dunkelbraun. V.: Schlif No. 731.
1882: Stutfüllen, Stern und Schnippe. V.: Norman No. 710. (Verkauft an Meyer, Hayenschlot.)
1883: Hengstfüllen, braun, Hinterfüsse weiss. V.: Derselbe.
1884: Stutfüllen, dunkelbraun. V.: Derselbe.
1885: Stutfüllen, dunkelbraun. V.: Derselbe.

592. Iliade.

(1869 III. Staatspreis.)

Geb. 1865, dunkelbraun.

Vater: Columbus No. 347.

Besitzer: E. F. Cornelius, Tossenser-Altendeich bei Tossens.

1870: Stutfüllen (Tobina No. 680), hellbraun. V.: Nathan No. 366.
1871: Stutfüllen (Sabrina No. 705), dunkelbraun. V.: „Der Gewaltige“ No. 422.
1872: Hengstfüllen, braun. V.: Derselbe.
1873: Stutfüllen, dunkelbraun. V.: Timotheus No. 520.
1875: Hengstfüllen, schwarz. V.: Soliman No. 753.
1876: Stutfüllen, dunkelbraun. V.: Derselbe.
1877: Hengstfüllen, schwarz. V.: Derselbe.
1879: Stutfüllen, dunkelbraun. V.: Young Wittekind No. 893.
1881: Hengstfüllen, dunkelbraun. V.: Bachus No. 776.
1882: Stutfüllen, schwarz. V.: Young Apollo No. 974.
1883: Hengstfüllen, schwarz. V.: Derselbe.

593. Inula.

(1870 I. Staatspreis.)

Geb. 1866, braun.

Vater: Young Duke of Cleveland No. 200.
Mutter: Catharina No. 477, von Tamino No. 225.
Grossmutter: Risa No. 384, von Ellwürder No. 151.

Besitzer: Joh. Damken, Beckhausen bei Rastede.

1871: Stutfüllen, braun. V.: von Blücher No. 350.
1872: Hengstfüllen, braun. V.: Derselbe.

594. Arcona.

(1870 II. Staatspreis.)

Geb. 1867, rothbraun, Stern.

Vater: Young Landessohn No. 199.
Mutter: Attika No. 518, von Simeon No. 245.
Grossmutter: von Phönix No. 202.

Besitzer: Joh. Borchers, Ofen bei Bloh.

595. Anthea.

(1870 III. Staatspreis.)

Geb. 1866, Dunkelfuchs, Stern.

Vater: Young Landessohn No. 199.

Mutter: Actio No. 357, von Prince William No. 165.

Grossmutter: Gabriele No. 168, von Wüstinger No. 144.

Besitzer: J. H. Dannemann, Westerburg bei Wardenburg.

1872: Hengstfüllen, braun. V.: Kronprinz No. 467.
1873: Hengstfüllen (Emir No. 829), rothbraun. V.: Emanuel No. 506.
1886: Stutfüllen (Alissa No. 1074), braun. V.: Magnat No. 860.

596. Asima.

(1870 III. Staatspreis.)

Geb. 1867, rothbraun.

Vater: Titus No. 429.

Mutter: aus der Hulda.

Grossmutter: Hulda No. 243, von Young Sportsman No. 152.

Besitzer: H. Strodthoff, Mansie bei Westerstede.

1873: Hengstfüllen (Knappe No. 830), schwarzbraun, Stern. V.: General Steinmetz No. 563.
1874: Hengstfüllen, dunkelbraun. V.: Derselbe.
1875: Hengstfüllen, dunkelbraun, Stern. V.: Derselbe.
1877: Stutfüllen, schwarzbraun. V.: Derselbe.
1878: Stutfüllen, rothbraun. V.: Simson No. 606.
1880: Hengstfüllen, dunkelbraun, Stern, Schnippe. V.: Derselbe. (1881 nach dem Auslande verkauft.)
1882: Hengstfüllen, dunkelbraun. V.: Neuenbroker No. 688.

(Asima ist 1882 crepirt.)

597. Anschusa.

(1870 III. Staatspreis.)

Geb. 1867, dunkelbraun.

Vater: von Ellen-Sportsman No. 153.

Besitzer: Diedr. Aschenbeck, Aschenbeck hei Wildeshausen.

598. Papelina.

(1870 I. Staatspreis.)

Geb. 1867, rothbraun.

Vater: Young Landessohn No. 199.

Mutter: Brigitta No. 480, von Adrast No. 203.

Besitzer: Gerh. Gebken, Grossenmeer.

1872: Hengstfüllen, braun, Stern, Hinterfüsse weiss. V.: Florian No. 396.

1874: Stutfüllen, braun, beide Hinterfüsse weiss. V.: Kimme No. 568.

(Papelina ist 1875 nach dem Auslande verkauft.)

599. Adrasta.

(1870 II. Staatspreis.)

Geb. 1867, rothbraun.

Vater: Young Landessohn No. 199.

Mutter: Erna No. 499, von „Der Noble“ No. 145.

Besitzer: Joh. Bischoff, Grossenmeer.

1872: Hengstfüllen, braun. V.: Emanuel No. 506.

1873: Hengstfüllen, braun. V.: Derselbe.

1875: Hengstfüllen, braun. V.: Kimme No. 568.

1876: Stutfüllen, braun, Stern. V.: Derselbe.

(Adrasta ist 1877 nach dem Auslande verkauft.)

600. Principessa.

(1870 III. Staatspreis.)

Geb. 1867, rothbraun, Stern.

Vater: Opus No. 489.

Mutter: Hannov. Stute.

Besitzer: Gerh. Gebken, Grossenmeer.

1871: Hengstfüllen, braun. V.: Emanuel No. 506.

1872: Hengstfüllen (Emil I No. 760), dunkelrothbraun, Stern. V.: Derselbe.

1873: Stutfüllen (Hero No. 750), braun, Stern, linker Hinterfuss weiss. V.: Derselbe.

1874: Stutfüllen, braun, Stern. V.: Kimme No. 568.
1875: Hengstfüllen, braun, beide Hinterfüsse weiss. V.: Derselbe.
1876: Hengstfüllen, braun, Stern, Schnippe. V.: Derselbe.
1877: Stutfüllen, braun, Stern. V.: Derselbe.
1878: Stutfüllen, braun, linker Vorderfuss weiss. V.: Rynald No. 884.
1879: Stutfüllen, dunkelbraun, beide Hinterfüsse weiss. V.: Derselbe.

601. Dona.

(1870 III. Staatspreis.)

Geb. 1866, Blauschimmel.

Vater: Young Noble No. 467.

Besitzer: Gerh. Ahlhorn, Jade.

602. Sinila.

(1870 III. Staatspreis.)

Geb. 1867, rothbraun, Stern.

Vater: Rudi No. 233.

Mutter: von „Der Noble“ No. 145.

Besitzer: Gerh. Wenke, Motzen; später G. Sosath, Kampe bei Berne.

1871: Stutfüllen (Genenda No. 766), braun, Stern. V.: Garibaldi No. 204.
1872: Hengstfüllen, dunkelbraun. V.: Derselbe.
1873: Hengstfüllen, braun. V.: Derselbe.
1874: Stutfüllen, braun. V.: Elimar No. 689.

603. Trojana.

(1870 III. Staatspreis.)

Geb. 1867, rothbraun.

Vater: Norbert No. 441.

Mutter: von Landessohn No. 157.

Besitzer: C. Timme, Oldenbrok.

1871: Hengstfüllen, braun, Schnippe, beide Hinterfüsse weiss. V.: Kimme No. 568.
1872: Hengstfüllen, braun. V.: von Blücher No. 350.
1873: Stutfüllen, braun. V.: General-Feldmarschall Graf Moltke No. 570.

(Trojana ist 1874 nach Bremen verkauft.)

604. Ibarra.

(1870 III. Staatspreis.)

Geb. 1867, hellrothbraun.

Vater: Garibaldi No. 204.

Mutter: von Governor No. 164.

Besitzer: H. Glüsing, Hannöver bei Berne.

1871: Stutfüllen (Benina No. 718), rothbraun, Stern, beide Hinterfüsse weiss. V.: Florian No. 396.

1872: Stutfüllen, braun, Stern, linker Hinterfuss die Krone weiss. V.: Young Mozart No. 437.

1873: Stutfüllen, braun. V.: Derselbe.

1874: Stutfüllen, rothbraun, kleiner Stern. V.: Derselbe.

1875: Stutfüllen, braun, linker Hinterfuss Ballen weiss. V.: General-Feldmarschall Graf Moltke No. 570.

(Ibarra ist 1877 nach dem Auslande verkauft.)

605. Fulgara.

(1870 III. Staatspreis.)

Geb. 1867, dunkelbraun.

Vater: Young Duke of Cleveland No. 200.

Besitzer: H. Koopmann, Moordorf bei Altenhuntorf.

1871: Stutfüllen, braun, Stern, beide Hinterfüsse weiss. V.: Florian No. 396.

1872: Hengstfüllen, braun, kleiner Stern, linker Hinterfuss etwas weiss. V.: Derselbe.

606. Marette.

(1870 I. Staatspreis.)

Geb. 1867, hellrothbraun.

Vater: Carolus No. 461.

Muttter: von Martens altem Hengst No. 107.

Besitzer: H. Meendsen-Bohlken, Blexen.

1873: Hengstfüllen (Wassermann No. 826), rothbraun, einige weisse Haare vor der Stirn. V.: Nelson No. 349.

1874: Hengstfüllen (Kämmerer No. 877), hellrothbraun. V.: Derselbe.

(Marette ist 1875 nach dem Auslande verkauft.)

607. Perange.

(1870 I. Staatspreis.)

Geb. 1867, hellbraun, Stern.

Vater: Smuggler No. 418.

Mutter: Melante No. 586, von Landessohn No. 157.

Besitzer: H. Renken, Schwei.

1872: Hengstfüllen, braun. V.: Atlas No. 639.

(Perange ist 1873 crepirt.)

608. Leoradia.

(1870 II. Staatspreis.)

Geb. 1866, rothbraun, linker Hinterfuss weiss

Vater: Blücher No. 350.

Besitzer: R. Dierksen, Esenshammer-Oberdeich bei Esenshamm.

1872: Stutfüllen, braun, Stern. V.: Nelson No. 349.

1873: Stutfüllen, braun. V.: Derselbe.

609. Jagella.

(1870 II. Staatspreis.)

Geb. 1867, hellbraun.

Vater: Ohio No. 466.

Mutter: von Jader No. 182.

Besitzer: Wilh. Renken, Schwei.

1871: Stutfüllen, braun. V.: Landessohn No. 157.

1872: Stutfüllen, braun. V.: Carolus No. 461.

1882: Hengstfüllen (Armin No. 1061), schwarzbraun. V.: Jago No. 938.

610. Janna.

(1870 III. Staatspreis.)

Geb. 1867, rothbraun.

Vater: Nelson No. 349.

Mutter: von Landessohn No. 157.

Besitzer: Aug. Schwoon, Müggewarden bei Blexen.

1872: Hengstfüllen, braun, rechter Hinterfuss gefleckt weiss. V.: Timotheus No. 520.

611. Euphonia.

(1870 III. Staatspreis.)

Geb. 1867, hellrothbraun.

Vater: Nelson No. 349.

Besitzer: G. Meiners, Wartfeld; später J. Cordes, Hohenberge bei Varel.

612. Saharra.

(1870 III. Staatspreis.)

Geb. 1867, rothbraun, Stern.

Vater: Geselle No. 462.

Mutter: von Kohlmanns Alcibiades No. 183.

Besitzer: U. Lübben, Schmalenfletherwurp bei Ovelgönne.

1871: Stutfüllen (Concordia No. 694), braun, kleiner Stern, beide Hinterfüsse weiss. V.: Agamemnon No. 560.

1872: Stutfüllen, braun. V.: Derselbe.

(Saharra ist 1873 crepirt.)

613. Papelotte.

(1871 I. Staatspreis.)

Geb. 1867, braun.

Vater: Nathan No. 366.

Mutter: Carla No. 246, von Young Sportsman No. 152.

Besitzer: Joh. Damken, Beckhausen bei Rastede.

1872: Stutfüllen (Anita No. 712), hellrothbraun. V.: Kronprinz No. 467.

(Papelotte ist 1873 nach dem Auslande verkauft.)

614. Adelma.

(1871 II. Staatspreis.)

Geb. 1865, rothbraun, Stern.

(Abstammung unbekannt.)

Besitzer: Zeller Götting, Bokel bei Cloppenburg.

1872: Hengstfüllen, hellbraun, Stern, Strich, linker Hinterfuss weiss. V.: Lucifer No. 392.

(Adelma ist 1878 crepirt.)

615. Cordata.

(1871 III. Staatspreis.)

Geb. 1868, dunkelrothbraun, rechter Vorderfuss weiss.

Vater: Columbus No. 347.

Mutter: von Tacitus No. 189.

Besitzer: Gerh. Vollers, Mönnichhof bei Gruppenbühren.

1873: Hengstfüllen, braun. V.: Young Mozart No. 437.

616. Arcade.

(1871 III. Staatspreis.)

Geb. 1867, Apfelschimmel.

Vater: Sirius No. 433.

Mutter: aus der Mira.

Grossmutter: Mira No. 310, von Menkes Senner No. 177.

Besitzer: D. Ahlers, Streek bei Sandkrug.

1873: Stutfüllen, braun. V.: Kimme No. 568.
1874: Stutfüllen (Linda No. 763), braun. V.: Derselbe.
1876: Stutfüllen (Elsa No. 733), braun, Stern, beide Hinterfüsse weiss. V.: Derselbe.

617. Trulla.

(1871 III. Staatspreis.)

Geb. 1867, Hellfuchs, Schweif und Mähne weiss.

Vater: Perseus No. 236.

Mutter: von Gefällig, Hannov. Landbesch. (H. G. B. No. 552).

Besitzer: F. Schumacher, Kladdingen bei Stuhr.

1871: Hengstfüllen, Fuchs, Stern, Strich. V.: von Mozart No. 194.
1872: Stutfüllen, Fuchs, kleiner Stern. V.: Sykora (H. G. B. No. 540).

(Trulla ist 1873 nach dem Auslande verkauft.)

618. Gudulla.

(1871 II. Staatspreis.)

Geb. 1866, rothbraun, Stern.

Vater: Young Landessohn No. 199.

Mutter: Erna No. 499, von „Der Noble“ No. 145.

Besitzer: A. C. Büsing, Oldenbrok; später Reiner Onken, Oldenbrok.

1870: Stutfüllen (Alida No. 672), rothbraun. V.: General-Feldmarschall Graf Moltke No. 570.
1871: Stutfüllen, braun, Stern. V.: Blücher No. 350.
1872: Hengstfüllen, braun, kleiner Stern, rechter Hinterfuss weiss. V.: Derselbe.
1873: Hengstfüllen (Denker No. 839), dunkelrothbraun. V.: General-Feldmarschall Graf Moltke No. 570.
1874: Stutfüllen, braun. V.: Derselbe.
1876: Hengstfüllen (Alfred No. 920), rothbraun, einige weisse Haare vor der Stirn. V.: Arnold No. 759.
1877: Stutfüllen, rothbraun. V.: Magnat No. 860.
1878: Stutfüllen, dunkelbraun. V.: Rynald No. 884.
1879: Hengstfüllen, dunkelbraun. V.: Derselbe.

(Gudulla ist 1881 crepirt.)

619. Newa.

(1871 III. Staatspreis.)

Geb. 1867, rothbraun, Stern, beide Hinterfüsse weiss.

Vater: Nathan No. 366.

Mutter: von Young Landessohn No. 199.

Besitzer: J. H. Mains, Oldenbrok; später Heinr. Schildt, Oldenbrok bei Mittelort, dann Heinr. Onken, Grossenmeer, seit 1884 G. Hilbers, Etzhorn bei Oldenburg.

1872: Hengstfüllen, braun, Hinterfüsse weiss. V.: General-Feldmarschall Graf Moltke No. 570.
1873: Stutfüllen, braun. V.: Derselbe.
1874: Stutfüllen, braun, Stern, rechter Hinterfuss Ballen weiss. V.: Agamemnon No. 560.

1877: Hengstfüllen, dunkelbraun, Stern, Hinterfüsse weiss. V.: Aron No. 843.

1878: Hengstfüllen, dunkelbraun, Stern. V.: Derselbe.

1879: Hengstfüllen, dunkelbraun, Stern. V.: Rynald No. 884.

1880: Stutfüllen, schwarz mit Stern. V.: Derselbe.

1881: Hengstfüllen, dunkelbraun mit Stern. V.: Derselbe.

1882: Stutfüllen, schwarz mit Stern. V.: Derselbe.

1883: Hengstfüllen, dunkelbraun mit Stern. V.: Derselbe.

1884: Stutfüllen, Stern, linker Hinterfuss weiss. V.: Derselbe.

1885: Hengstfüllen, schwarz. V.: Derselbe.

1886: Hengstfüllen, schwarz. V.: Derselbe.

1888: Stutfüllen, braun. V.: Matador No. 1090.

1889: Stutfüllen, braun mit Schnippe. V.: Rynald No. 884.

(Newa ist 1890 crepirt.)

620. Pisa.

Geb. 1868, braun.

Vater: Emanuel No. 506.

Mutter: Orga No. 539, von Young Landessohn No. 199.

Grossmutter: Regina No. 321, von Bönings Augustus No. 176.

Besitzer: Andr. Böning, Neuenbrok.

1874: Stutfüllen, braun. V.: Emanuel No. 506.

621. Sienna.

(1871 III. Staatspreis.)

Geb. 1868, rothbraun, linker Hinterfuss weiss.

Vater: Young Duke of Cleveland No. 200.

Mutter: von Diedrich No. 243.

Besitzer: Joh. Grube, Eckfleth bei Bardenfleth,

(Sienna ist 1875 nach dem Auslande verkauft.)

622. Morella.

(1871 I. Staatspreis.)

Geb. 1868, rothbraun, Stern.

Vater: Dettmers Landessohn No. 351.

Mutter: von Luks All No. 166.

Besitzer: U. Lübben, Schmalenfletherwurp bei Ovelgönne.

1872: Hengstfüllen, braun, Stern, Hinterfüsse weiss. V.: Reaper No. 645.
1874: Stutfüllen, braun, Stern. V.: Rysum No. 709.
1881: Stutfüllen, hellbraun, beide Hinterfüsse hoch weiss, Stern. V.: Pontus No. 863.
1882: Stutfüllen, braun. V.: Graf Wedel No. 461.
1884: Hengstfüllen, braun mit Stern. V.: Raufbold No. 945.
1885: Hengstfüllen, hellbraun mit Stern und Schnippe V.: Attila No. 1038.

623. Amasia.

(1871 II. Staatspreis.)

Geb. 1868, rothbraun.

Vater: Nelson No. 349.

Mutter: Vesta No. 545, von Nob No. 264.

Besitzer: R. Meiners, Stollhammer-Mitteldeich bei Stollhamm.

1873: Stutfüllen, braun. V.: Timotheus No. 520.
1874: Hengstfüllen (Nordwind No. 851), dunkelbraun. V.: Derselbe.

624. Darina.

(1871 III. Staatspreis.)

Geb. 1866, rothbraun, beide Hinterfüsse weiss.

Vater: Garibaldi No. 204.

Mutter: von Liebling No. 134.

Besitzer: Ed. Lübben, Sürwürden bei Rodenkirchen.

1871: Stutfüllen (Perle No. 700), rothbraun. V.: Kimme No. 568.
1872: Stutfüllen, braun. V.: Derselbe.

(Darina ist 1874 nach dem Auslande verkauft.)

625. Binca.

(1871 III. Staatspreis.)

Geb. 1867, rothbraun.

Vater: Nelson No. 349.

Besitzer: J. B. Reiners, Hammelwardermoor - Aussendeich; später A. Fischer, Rodenkircher - Oberdeich bei Rodenkirchen.

(Binca ist 1874 crepirt.)

626. Landella.

(1871 III. Staatspreis.)

Geb. 1868, dunkelbraun.

Vater: Mambrino No. 220.

Mutter: Pommeranze No. 507, von Wasa No. 276.

Grossmutter: von Oldenbroker No. 181.

Besitzer: G. Ramien, Schwei.

627. Farina.

(1871 III. Staatspreis.)

Geb. 1868, hellrothbraun, rechter Hinterfuss weiss.

Vater: Oscar No. 491.

Mutter: von Alcibiades No. 105.

Besitzer: G. C. Mengers, Blexen; später Ed. Büsing, Boving bei Blexen.

1873: Hengstfüllen, braun. V.: Nelson No. 349.
1876: Stutfüllen (Petina No. 822), hellbraun, linker Hinterfuss weiss. V.: Stallmeister No. 635.
1877: Stutfüllen (Velleda No. 1037), hellrothbraun. V.: Derselbe.
1878: Stutfüllen (Olive No. 861), hellbraun. V.: Derselbe.
1879: Hengstfüllen, braun. V.: Derselbe.
1880: Hengstfüllen, braun, beide Hinterfüsse weiss. V.: Young Wittekind No. 893.

1882: Stutfüllen, Rappe, kleiner Stern. V.: Young Apollo No. 974.
1883: Stutfüllen, rothbraun. V.: Emigrant No. 925.
1886: Stutfüllen, braun, kleiner Stern, linker Hinterfuss weiss. V.: Athelo No. 1051.
1889: Hengstfüllen, braun, kleiner Stern. V.: Zampa No. 1125.
(Farina ist 1889 crepirt.)

628. Lubinka.

(1871 I. Staatspreis.)

Geb. 1868, rothbraun.

Vater: Dämon No. 420.
Mutter: von Lübsen's Oldenburger No. 266.

Besitzer: Ad. Cornelius, Severns bei Burhafe.

1873: Hengstfüllen, braun. V.: Nathan No. 366.
1874: Hengstfüllen, braun. V.: Derselbe.

629. Leonide.

(1871 II. Staatspreis.)

Geb. 1868, rothbraun.

Vater: Carolus No. 461.

Besitzer: Th. Franksen, Hollwarden bei Burhafe.

1873: Hengstfüllen (Presto No. 797), dunkelbraun, rechter Hinterfuss weiss. V.: Timotheus No. 520.
1874: Hengstfüllen, braun. V.: Nelson No. 349.
1881: Stutfüllen, braun. V.: Amulet No. 936.
1883: Stutfüllen, braun. V.: Norman No. 710.

630. Gallina.

(1871 III. Staatspreis.)

Geb. 1867, Hellfuchs, Stern.

Vater: Ottokar No. 419.

Besitzer: W. Oltmanns, Hollwarden; später Addick Meiners, Absen; von diesem an H. Achgelis, Altreuenfeld bei Esenshamm, verkauft.

1874: Stutfüllen, braun, rechter Hinterfuss weiss. V.: Graf Wedel No. 461.

631. Janka.

(1871 III. Staatspreis.)

Geb. 1867, rothbraun.

Vater: Walter No. 447.

Besitzer: S. R. Janssen, Sophiengroden bei Garms.

1870: Hengstfüllen (Solam No. 752), schwarzbraun, kleiner Stern, rechter Hinterfuss weiss. V.: Titus No. 429.
1871: Hengstfüllen, braun. V.: Blücher No. 350.
1872: Stutfüllen, braun, Stern. V.: General Graf Roon No. 578.
1873: Hengstfüllen (Feldherr No. 825), braun. V.: Derselbe.
1874: Hengstfüllen, braun. V.: Derselbe.

632. Ava.

(1872 II. Staatspreis.)

Geb. 1869, rothbraun.

Vater: Landessohn No. 157.

Mutter: von Menkes Senner No. 177.

Besitzer: Wwe. Borchers, Westerburg bei Wardenburg.

1874: Hengstfüllen, braun, Stern. V.: Wittekind No. 590.
1879: Stutfüllen (Glocke No. 903), hellbraun. V.: Emir No. 829.
1881: Stutfüllen (Glissa No. 931), hellbraun, rechter Hinterfuss weiss. V.: Derselbe.

633. Diva.

(1872 III. Staatspreis.)

Geb. 1869, braun, kleiner Stern.

Vater: Sirius No. 433.

Mutter: Betty No. 288, von Menkes Senner No. 177.

Besitzer: Gerh. Grashorn, Twist bei Wildeshausen.

(Diva ist 1873 nach dem Auslande verkauft.)

634. Lea.

(1872 III. Staatspreis.)

Geb. 1869, schwarzbraun.

Vater: Titus No. 429.

Mutter: von Elias No. 244.

Besitzer: Gerh. Bruns, Wechloy bei Oldenburg.

1874: Stutfüllen, schwarz, Stern, Schnippe. V.: General Steinmetz No. 563.

635. Bera.

(1872 III. Staatspreis.)

Geb. 1869, hellrothbraun, linker Hinterfuss weiss.

Vater: „Der Gewaltige“ No. 422.

Besitzer: G. Claussen, Wemkendorf bei Rastede.

1875: Stutfüllen, braun. V.: Wittekind No. 590.

(Bera ist 1877 nach dem Auslande verkauft.)

636. Ida.

(1872 III. Staatspreis.)

Geb. 1869, rothbraun, Stern, linker Hinterfuss weiss.

Vater: Lucifer No. 392.

Mutter: von Egmont No. 205.

Besitzer: A. Meyer, Amelhausen bei Huntlosen.

1879: Stutfüllen („Die Leichte“ No. 871), rothbraun, beide Hinterfüsse weiss. V.: Monarch No. 684.

637. Nora.

(1872 I. Staatspreis.)

Geb. 1869, rothbraun, Stern, linker Hinterfuss weiss.

Vater: Blüchers Sohn No. 534.

Mutter: Dolosa No. 559, von Tanco No. 234.

Besitzer: W. Hespe, Bettingbühren; später Ferd. Rabe, Wehrder bei Berne.

1874: Stutfüllen (Ecliptica No. 768), dunkelrothbraun, Stern, linker Hinterfuss Ballen weiss. V.: Kimme No. 568.

1875: Hengstfüllen (Klabuster No. 911), dunkelrothbraun, beide Hinterfüsse weiss. V.: Derselbe.

1877: Hengstfüllen (Conservativ No. 954), rothbraun, beide Hinterfüsse weiss. V.: Derselbe.

1879: Stutfüllen (Anina No. 873), rothbraun. V.: Derselbe.

(Nora ist 1887 crepirt.)

638. Bora.

(1872 II. Staatspreis.)

Geb. 1869, rothbraun.

Vater: Nathan No. 366.

Mutter: Amatis No. 522, von Young Landessohn No. 199.

Grossmutter: von Tannhäuser No. 190.

Besitzer: J. H. Mains, Oldenbrok; später Reinh. Gräper, Frieschenmoor bei Ovelgönne.

1873: Stutfüllen, braun. V.: Arnold No. 759.

1874: Stutfüllen, braun, Stern. V.: Agamemnon No. 560.

1875: Stutfüllen, dunkelbraun. V.: Rynald No. 884.

1876: Hengstfüllen (Abdul No. 924), dunkelrothbraun, kleiner Stern. V.: Agamemnon No. 560.

1877: Hengstfüllen, dunkelbraun. V.: Magnat No. 860.

1879: Stutfüllen, dunkelbraun, Stern. V.: Derselbe.

639. Vala.

(1872 III. Staatspreis.)

Geb. 1869, rothbraun, kleiner Stern.

Vater: Lapitz No. 384.

Besitzer: Wwe. Büsing, Dalsper bei Bardenfleth.

1873: Hengstfüllen, braun. V.: Harry No. 592.

1874: Stutfüllen, braun. V.: Derselbe.

1876: Hengstfüllen, dunkelbraun. V.: Neuenbroker No. 688.

1877: Stutfüllen, rothbraun. V.: Derselbe.

1879: Hengstfüllen, braun, beide Hinterfüsse weiss. V.: Rynald No. 884.

1880: Stutfüllen, braun, rechter Hinterfuss weiss. V.: Derselbe.

1881: Hengstfüllen, braun, linker Hinterfuss weiss. V.: Derselbe.

1883: Hengstfüllen, dunkelbraun. V.: Arwed No. 964.

1884: Hengstfüllen, rothbraun. V.: Derselbe.

1885: Stutfüllen, dunkelbraun, Stern. V.: Young Othello No. 931.

1886: Hengstfüllen, dunkelbraun. V.: Armin No. 1061.

Ausser dem im Jahre 1885 geborenen Stutfüllen sind sämmtliche Füllen nach dem Auslande verkauft.

(Vala ist 1887 crepirt.)

640. Edna.

(1872 III. Staatspreis.)

Geb. 1869, hellbraun.

Vater: Young Mozart No. 437.

Mutter: von Landessohn No. 157.

Besitzer: W. Bulling, Hannnöver bei Berne.

(Edna ist nach dem Auslande verkauft.)

641. Rona.

(1872 III. Staatspreis.)

Geb. 1868, rothbraun, linker Hinterfuss weiss.

Vater: Young Mozart No. 437.

Mutter: von Ajax No. 195.

Besitzer: W. Hespe, Bettingbühren; 1875 an Fr. Hespe, Klippkanne bei Brake, verkauft.

1873: Hengstfüllen, braun. V.: Oberreger No. 622.

1874: Hengstfüllen, braun, schattirter Stern. V.: Elimar No. 689.

1875: Stutfüllen, braun. V.: Derselbe.

(Rona ist 1876 crepirt.)

642. Era.

(1872 III. Staatspreis.)

Geb. 1867, rothbraun.

Vater: Lapitz No. 384.

Mutter: von Luks All No. 166.

Besitzer: D. Bremer, Hohelucht bei Varel.

1872: Stutfüllen, braun. V.: Carolus No. 461.

1873: Stutfüllen, braun. V.: Derselbe.

(Era ist 1874 crepirt.)

643. Kalla.

(1872 III. Staatspreis.)

Geb. 1867, dunkelrothbraun, Aalstrich.

Vater: Florian No. 396.

Mutter: von Young Thorador No. 180.

Besitzer: J. H. Vogelsang, Nordermoor bei Bardenfleth.

1874: Stutfüllen, braun. V.: Kimme No. 568.

1875: Hengstfüllen, braun. V.: Derselbe.

644. Elma.

(1872 III. Staatspreis.)

Geb. 1869, rothbraun.

Vater: Young Duke of Cleveland No. 200.

Mutter: Mola I No. 541, von Florian No. 396.

Grossmutter: von Young Rustic No. 185.

Besitzer: Wwe. Beckhusen, Grossenmeer.

1873: Hengstfüllen, braun. V.: Kimme No. 568.

(Elma ist 1874 nach dem Auslande verkauft.)

645. Unika.

(1872 I. Staatspreis.)

Geb. 1869, rothbraun, grosser Stern.

Vater: Landessohn No. 157.

Mutter: Sennora No. 390, von Martens Senner No. 207.

Grossmutter: von Martens altem Hengst No. 107.

Besitzer: H. Onken, Seefeld.

1874: Stutfüllen, braun. Vater: Graf Wedel No. 461.

1881: Stutfüllen (Zukunft No. 941), hellbraun. Stern, linker Hinterfuss weiss. V.: Emigrant No. 925.

646. Elsa.

(1872 II. Staatspreis.)

Geb. 1869, Fuchs, Stern, rechter Hinterfuss weiss.

Vater: Young Duke of Cleveland No. 200.

Besitzer: G. Busch, Colmar bei Ovelgönne.

1873: Stutfüllen, braun. V.: Carl No. 614.

1874: Hengstfüllen, braun, Stern, linker Hinterfuss weiss. V.: Albion No. 615.

1875: Stutfüllen, braun. V.: Derselbe.

Die Füllen sind sämmtlich nach dem Auslande verkauft. Das in 1874 geborene Hengstfüllen ist für das Königl. Bayrische Gestüt angekauft.

(Elsa ist 1875 nach dem Auslande verkauft.)

647. Ulla.

(1872 III. Staatspreis.)

Geb. 1868, rothbraun.

Vater: Wallenstein No. 524.

Mutter: von Wasa No. 276.

Besitzer: H. Renken, Schwei.

1872: Hengstfüllen (Quilow No. 786), dunkelrothbraun. V.: Atlas No. 639.

1873: Stutfüllen, braun. V.: Derselbe.

1874: Hengstfüllen, dunkelbraun. V.: Derselbe.

1875: Hengstfüllen, braun. V.: Derselbe.
1876: Hengstfüllen, schwarz, rechter Hinterfuss weiss. V.: Derselbe.
1877: Hengstfüllen, schwarz. V.: Derselbe.
1878: Stutfüllen, dunkelbraun. V.: Derselbe. (Nach dem Auslande verkauft.)

(Ulla ist 1878 nach Bayern verkauft.)

648. Maika.

(1872 III. Staatspreis.)

Geb. 1869, hellbraun, kleiner Stern

Vater: Timotheus No. 520.
Mutter: von Landessohn No. 157.

Besitzer: Joh. Müller, Seefeld.

1874: Stutfüllen, braun, Stern, Schnippe. V.: Graf Wedel No. 461.
1875: Hengstfüllen, braun. V.: Derselbe.

649. Fenna.

(1872 III. Staatspreis.)

Geb. 1868, rothbraun, beide Vorderfüsse und rechter Hinterfuss weiss.

Vater: Claus No. 469.

Besitzer: H. Wulf, Moorsee bei Abbehausen.

1872: Stutfüllen, schwarzbraun. V.: Agamemon No. 560.
1873: Stutfüllen (Gudrum No. 747), braun, beide Hinterfüsse weiss. V.: Stallmeister No. 635.
1875: Hengstfüllen, braun. V.: Derselbe.
1880: Stutfüllen (Capri No. 917), schwarzbraun. V.: Derselbe.

650. Thyra.

(1872 III. Staatspreis.)

Geb. 1869, rothbraun.

Vater: Prinz Friedrich Carl No. 561.
Mutter: von David No. 275.

Besitzer: G. J. Tantzen, Hafendorfersande bei Esenshamm; später Th. Ritter, daselbst.

1874: Hengstfüllen, braun. V.: Graf Wedel No. 461.
1875: Hengstfüllen, braun. V.: Stallmeister No. 635.
1880: Hengstfüllen, braun, kleiner Stern, linker Hinterfuss weiss. V.: Alba No. 749.
1881: Hengstfüllen, dunkelbraun, linker Hinterfuss weiss. V.: Derselbe.
1882: Hengstüllen, schwarz. V.: Pontus No. 863.
1883: Stutfüllen, hellbraun. V.: Müller No. 992.

651. Geva.

(1872 III. Staatspreis.)

Geb. 1869, braun.

Vater: Wallenstein No. 524.

Mutter: Caroline No. 466, von Darius No. 187.

Grossmutter: von Thanadar No. 229.

Besitzer: W. Renken, Schwei.

1873: Hengstfüllen (Podesta No. 803), rothbraun. V.: Atlas No. 639.
1874: Stutfüllen, dunkelbraun. V.: Derselbe.
1875: Stutfüllen, braun. V.: Derselbe.
1876: Hengstfüllen (Augur No. 926), dunkelbraun. V.: Derselbe.

652. Gora.

(1872 I. Staatspreis.)

Geb. 1868, hellrothbraun.

Vater: Dämon No. 420.

Besitzer: W. Oltmanns, Hollwarden bei Burhafe.

1872: Hengstfüllen, braun. V.: Stallmeister No. 635.
1873: Hengstfüllen, braun. V.: Derselbe.
1875: Hengstfüllen, braun. V.: Derselbe.
1877: Hengstfüllen (Amulet No. 936), dunkelrothbraun. V.: Achilles No. 778.
1882: Stutfüllen, braun. V.: Normann No. 710. (1882 nach dem Auslande verkauft.)

(Gora ist 1882 crepirt.)

653. Thea.

(1872 II. Staatspreis.)

Geb. 1869, goldbraun, kleiner Stern, rechter Hinterfuss weiss.

Vater: Banus No. 421.

Besitzer: H. Plump, Roddens bei Eckwarden.

1874: Stutfüllen, braun. V.: Graf Wedel No. 461.

654. Astra.

(1872 III. Staatspreis.)

Geb. 1869, dunkelbraun.

Vater: Carolus No. 461.

Mutter: von Nelson No. 349.

Besitzer: Ad. Martens, Eiding bei Burhafe; 1887 J. B. Lange, Langwarden.

1874: Hengstfüllen, braun, Stern, beide Hinterfüsse weiss. V.: Norman No. 710.
1875: Hengstfüllen, braun. V.: Derselbe.
1876: Hengstfüllen, braun. V.: Stallmeister No. 635.
1877: Hengstfüllen, braun. V.: Derselbe.
1878: Stutfüllen, braun. V.: Nordeck No. 856.
1879: Hengstfüllen, braun. V.: Derselbe.
1880: Hengstfüllen, braun mit kleinem Stern. V.: Derselbe.
1881: Stutfüllen, schwarzbraun mit kleinem Stern. V.: Norman No. 710.
1882: Stutfüllen, braun. V.: Derselbe.
1884: Stutfüllen, braun. V.: Eberhard No. 1008.
1885: Stutfüllen, braun. V.: Emigrant No. 925.
1886: Stutfüllen, braun. V.: Derselbe.

(Astra ist 1887 crepirt.)

655. Dagmar.

(1872 III. Staatspreis.)

Geb. 1869, Muskatschimmel.

Vater: Robur No. 481.

Besitzer: Gemeindevorsteher Brahms, Sanderseedeich bei Wilhelmshafen.

1874: Stutfüllen, braun. V.: Titus No. 429.

656. Mimosa.

(1873 I. Staatspreis.)

Geb. 1870, braun.

Vater: Kronprinz No. 467.

Mutter: Actio No. 357, von Prince William No. 165.

Grossmutter: Gabriele No. 168, v. Wüstinger No. 144.

Besitzer: H. Dannemann, Tungeln bei Oldenburg.

1875: Stutfüllen (Avance No. 780), hellrothbraun. V.: Neuenbroker No. 688.
1876: Hengstfüllen, braun. V.: Derselbe.
1877: Stutfülllen, braun. V.: Emir No. 829.
1878: Hengstfüllen, schwarzbraun. V.: Derselbe.

(Mimosa ist 1879 für das bayerische Gestüt angekauft.)

657. Henrike.

(1873 II. Staatspreis.)

Geb. 1869, rothbraun.

Vater: Hannov. Hengst.

Besitzer: Joh. Damken, Beckhausen bei Rastede.

1875: Stutfüllen, braun. V.: Wittekind No. 590.
1876: Stutfüllen, braun. V.: Normann No. 710.
1878: Stutfüllen (Seemöve No. 906), hellbraun. V.: Magnat No. 860.

658. Dora.

(1873 III. Staatspreis.)

Geb. 1870, Hellfuchs, Stern.

(Abstammung unbekannt, als Füllen gekauft.)

Besitzer: Zeller Rosenbaum, Westerbakum bei Bakum.

1875: Stutfüllen, braun. V.: Nathan No. 366.
1876: Stutfüllen, Fuchs. V.: Derselbe. (1880 nach dem Auslande verkauft.)
1877: Stutfüllen, braun. V.: Derselbe.
1878: Stutfüllen (Tita No. 849), rothbraun. V.: Varus No. 833.

(Dora ist 1880 nach dem Auslande verkauft.)

659. Siri.

(1873 III. Staatspreis.)

Geb. 1870, dunkelrothbraun, rechter Hinterfuss weiss.

Vater: Graf Wedel No. 461.

Mutter: Tochter der Minka.

Grossmutter: Minka No. 125, von Cäsar No. 116.

Besitzer: Joh. Damken, Beckhausen bei Rastede.

1874: Stutfüllen, braun. V.: Wittekind No. 590.
1875: Hengstfüllen, braun. V.: Derselbe.
1876: Stutfüllen, braun. V.: Kronprinz No. 467.

660. Bahia.

(1873 III. Staatspreis.)

Geb. 1870, schwarzbraun.

Vater: Emanuel No. 506.

Mutter: Creole No. 495, von Elias No. 244.

Besitzer: Fr. Hisje, Torsholt bei Ocholt.

1875: Stutfüllen, dunkelbraun. V.: General Steinmetz No. 563.
1877: Hengstfüllen, rothbraun, Schnippe. V.: Derselbe.
(Bahia ist 1878 nach dem Auslande verkauft.)

661. Inventa.

(1873 III. Staatspreis.)

Geb. 1869, hellbraun, kleiner Stern, linker Vorderfuss und beide Hinterfüsse weiss.

Vater: Jack No. 400.

Mutter: von Governor No. 164.

Besitzer: G. Heinemann, Oberhausen bei Wüsting.

1874: Hengstfüllen, braun, Stern, beide Hinterfüsse weiss. V.: Agamemnon No. 560.
1875: Hengstfüllen, braun. V.: Kimme No. 568.
1876: Stutfüllen, braun. V.: Derselbe.

1877: Stutfüllen, braun. V.: Derselbe.

1880: Hengstfüllen, dunkelbraun, Stern. V.: Claro No. 890.

1881: Hengstfüllen, dunkelbraun, beide Hinterfüsse weiss. V.: Derselbe.

1884: Stutfüllen, braun, Stern. V.: Bruno No. 1020.

1885: Stutfüllen, dunkelbraun, linker Vorderfuss Ballen weiss. V.: Derselbe.

(Inventa ist 1886 crepirt.)

662. Puebla.

(1873 III. Staatspreis.)

Geb. 1868, hellbraun.

Vater: Florian No. 396.

Besitzer: Zeller Henke, Kneheim bei Cloppenburg.

1875: Hengstfüllen, braun. V.: Nathan No. 366.

1876: Hengstfüllen, braun. V.: Derselbe.

1877: Hengstfüllen, braun, Blässe, beide Hinterfüsse weiss. V.: Agrarier No. 754.

1878: Stutfüllen, braun. V.: Varus No. 833.

1879: Hengstfüllen, braun. V.: Derselbe.

(Puebla ist 1879 nach dem Auslande verkauft.)

663. Engelina.

(1873 III. Staatspreis.)

Geb. 1870, dunkelbraun, beide Hinterfüsse weiss.

Vater: Nelson No. 349.

Mutter: von Columbus No. 347.

Besitzer: Ad. Böger, Isens bei Burhafe.

1875: Hengstfüllen, braun. V.: Graf Wedel No. 461.

1877: Hengstfüllen, dunkelbraun. V.: Derselbe.

(Engelina ist 1879 crepirt.)

664. Bravada.

(1873 III. Staatspreis.)

Geb. 1870, hellbraun, Stern und Schnippe.

Vater: Nelson No. 349.

Besitzer: Fr. Bielefeld, Sillens bei Burhafe.

1874: Hengstfüllen, braun, Blässe. V.: Graf Wedel No. 461.
1875: Hengstfüllen, braun. V.: Stallmeister No. 635.
1876: Hengstfüllen, braun. V.: Achilles No. 778.

665. Aloha.

(1873 III. Staatspreis.)

Geb. 1865, hellbraun.

Vater: Campo No. 379.

Besitzer: F. Cl. Frerichs, Horum bei Horumersiel.

1876: Stutfüllen, braun. V.: Marcus No. 327.

666. Natrona.

(1873 I. Staatspreis.)

Geb. 1870, braun.

Vater: Florian No. 396.

Mutter: Yelva No. 341, von Alcibiades No. 105.

Grossmutter: Psyche No. 102, von Gerhard No. 171.

Besitzer: Diedr. Koopmann, Moordorf bei Altenhuntorf.

(Natrona ist 1874 nach Bayern verkauft.)

667. Hoffnung.

(1873 II. Staatspreis.)

Geb. 1870, hellbraun, kleiner Stern, linker Hinter- und linker Vorderfuss niedrig weiss.

Vater: Kimme No. 568.

Mutter: Hannov. Stute.

Besitzer: Wwe. Gebken, Grossenmeer; später J. Irps, Oldenbrok.

1876: Stutfüllen (Olschowa No. 821), rothbraun. V.: Neuenbroker No. 688.
1877: Stutfüllen, braun. V.: Derselbe.
1878: Hengstfüllen, braun. V.: Derselbe.

668. Metta.

Geb. 1870, rothbraun.

Vater: Young Rustic No. 185.

Mutter: Niobe No. 343.

Besitzer: Wwe. Gebken, Grossenmeer.

1874: Stutfüllen, braun. V.: General-Feldmarschall Graf Moltke No. 570.

1875: Stutfüllen, braun. V.: Kimme No. 568.

1876: Stutfüllen, braun. V.: Derselbe.

1877: Stutfüllen, braun. V.: Derselbe.

1878: Hengstfüllen, dunkelbraun. V.: Emil I No. 760.

1879: Stutfüllen, dunkelbraun. V.: Derselbe.

(Metta ist 1880 nach dem Auslande verkauft.)

669. Laguna.

(1873 III. Staatspreis.)

Geb. 1870, braun, kleiner Stern.

Vater: Florian No. 396.

Mutter: Mola II No. 556, von Mozart No. 194.

Besitzer: H. Schildt, Nordermoor bei Bardenfleth.

1874: Stutfüllen, braun, beide Hinterfüsse weiss. V.: Kimme No. 568.

1875: Hengstfüllen, braun. V.: Derselbe.

1876: Stutfüllen, braun. V.: Derselbe.

670. Ora.

(1873 III. Staatspreis.)

Geb. 1867, hellbraun, linker Hinterfuss weiss.

Vater: Young Duke of Cleveland No. 200.

Besitzer: Gerh. Schröder, Dalsper bei Bardenfleth.

1873: Hengstfüllen (Pilger No. 805), dunkelrothbraun. V.: Bosco No. 594.

1875: Hengstfüllen, braun. V.: Kimme No. 568.

1876: Hengstfüllen, braun. V.: Derselbe.

1879: Hengstfüllen, dunkelbraun. V.: Norwal No. 915. (Nach dem Auslande verkauft.)

1882: Hengstfüllen, rothbraun. V.: Arwed No. 964. (Nach dem Auslande verkauft.)

1883: Stutfüllen, rothbraun. V. Derselbe.

1884: Hengstfüllen, rothbraun. V.: Derselbe.

1887: Stutfüllen, dunkelbraun. V.: Armin No. 1061.

1889: Hengstfüllen, braun, beide Hinterfüsse weiss. V.: Regent No. 1118.

671. Luna.

(1873 III. Staatspreis.)

Geb. 1868, rothbraun.

Vater: Garibaldi No. 204.

Besitzer: Cl. Kückens, Ranzenbüttel bei Berne.

1874: Stutfüllen, braun, kleiner Stern. V.: Elimar No. 689.

1875: Hengstfüllen, braun. V.: General-Feldmarschall Graf Moltke No. 570.

(Luna ist 1876 crepirt.)

672. Alida.

(1873 III. Staatspreis.)

Geb. 1870, rothbraun.

Vater: General-Feldmarschall Graf Moltke No. 570.

Mutter: Gudulla No. 618, von Young Landessohn No. 199.

Grossmutter: Erna No. 499, von „Der Noble“ No. 145.

Besitzer: Chr. Büsing, Oldenbrok.

1874: Stutfüllen, braun. V.: Florian No. 396.

(Alida ist 1875 nach dem Auslande verkauft.)

673. Tertia.

(1873 III. Staatspreis.)

Geb. 1870, hellrothbraun, Stern.

Vater: Fridolin No. 567.

Mutter: aus der Alma No. 235.

Grossmutter: Alma No. 235, von Ellwürder No. 151.

Besitzer: C. D. Meyer, Dalsper bei Bardenfleth.

1875: Stutfüllen, braun. V.: Emil I No. 760.

1876: Stutfüllen, braun. V.: Neuenbroker No. 688.

(Tertia ist 1877 nach dem Auslande verkauft.)

674. Tarantel.

(1873 III. Staatspreis.)

Geb. 1870, dunkelbraun, Stern, linker Hinterfuss weiss.

Vater: Hannov. Hengst.

Mutter: von Luks All No. 166.

Besitzer: G. Lübbers, Jeringhave, Amt Varel.

(Tarantel ist 1874 nach dem Auslande verkauft.)

675. Oliva.

(1873 I. Staatspreis.)

Geb. 1870, rothbraun.

Vater: Nelson No. 349.

Mutter: von Mambrino No. 220.

Besitzer: Garlich Speckels, Seefeld.

1874: Hengstfüllen, braun, kleiner Stern. V.: Graf Wedel No. 461.

1875: Stutfüllen, braun. V.: Derselbe.

1876: Stutfüllen (Nausika No. 816), braun. V.: Derselbe.

1879: Stutfüllen (Zarina No. 901), braun, kleiner Stern, beide Hinterfüsse weiss. V.: Pontus No. 863.

1887: Stutfüllen (Ordnung No. 1129), braun. V.: Jago No. 938.

676. Lina.

(1873 II. Staatspreis.)

Geb. 1870, dunkelrothbraun.

Vater: David No. 275.

Besitzer: Aug. Gäting, Moorsee bei Abbehausen.

1874: Hengstfüllen, braun. V.: Nelson No. 349.

1875: Stutfüllen (Hersa No. 791), hellbraun, Stern, beide Hinterfüsse weiss. V.: Derselbe.

1876: Hengstfüllen, braun. V.: Stallmeister No. 635.

677. Hansina.

(1873 III. Staatspreis.)

Geb. 1870, hellrothbraun, kleiner Stern.

Vater: Nelson No. 349.

Mutter: von Mambrino No. 220.

Besitzer: Garlich Müller, Seefeld.

1876: Hengstfüllen, braun. V.: Graf Wedel No. 461.

678. Jantina.

(1873 III. Staatspreis.)

Geb. 1870, dunkelbraun.

Vater: Graf Wedel No. 461.

Mutter: Cordelia No. 484, von Landessohn No. 157.

Besitzer: H. Achgelis, Hafendorfersande bei Esenshamm.

(Jantina ist 1874 nach dem Auslande verkauft.)

679. Mettina.

(1873 III. Staatspreis.)

Geb. 1870, hellbraun, Stern.

Vater: Kronprinz No. 467.

Mutter: Tochter der Erna.

Grossmutter: Erna No. 499, von „Der Noble“ No. 145.

Besitzer: Joh. Bliefernicht, Colmar bei Ovelgönne; später A. Böning, Neuenbrok.

1876: Stutfüllen, braun. V.: Neuenbroker No. 688.

1877: Stutfüllen, braun, Stern. V.: Emanuel No. 506.

680. Tobina.

(1873 III. Staatspreis.)

Geb. 1870, hellbraun.

Vater: Nathan No. 366.

Mutter: Iliade No. 592, von Columbus No. 347.

Besitzer: Bernh. Hansing, Stick bei Tossens.

1875: Stutfüllen, braun. V.: Presto No. 704.
1876: Hengstfüllen, braun. V.: Graf Wedel No. 461.
1880: Stutfüllen, hellbraun. V.: Normann No. 710.

(Tobina ist 1881 crepirt.)

681. Secunda.

(1873 II. Staatspreis.)

Geb. 1870, schwarzbraun.

Vater: Raudau No. 376.

Besitzer: H. Tiemens, Edehausen, Amt Jever.

1875: Stutfüllen, braun. V.: General Graf Roon No. 578.

682. Athalante.

(1874 I. Staatspreis.)

Geb. 1871, rothbraun.

Vater: Kronprinz No. 467.

Mutter: Actio No. 357, von Prince William No. 165.

Grossmutter: Gabriele No. 168, von Wüstinger No. 144.

Besitzer: J. H. Dannemann, Westerburg; später Wwe. Böning, Neuenbrok.

983. Ino.

(1874 II. Staatspreis.)

Geb. 1870, rothbraun, beide Hinterfüsse weiss.

Vater: „Der Gewaltige“ No. 422.

Mutter: von Nathan No. 366.

Besitzer: W. de Cousser, Silberkamp bei Hahn.

1875: Stutfüllen, braun. V.: Wittekind No. 590.
1876: Hengstfüllen, braun. V.: Ost No. 765.

684. Alma.

(1874 III. Staatspreis.)

Geb. 1871, rothbraun, Stern.

Vater: Young Mozart No. 437.

Besitzer: Joh. Grashorn, Rahde, Amt Wildeshausen.

1875: Hengstfüllen, braun. V.: Monarch No. 684.
1876: Stutfüllen (Najade No. 803), rothbraun, linker Hinterfuss weiss. V.: Derselbe.
1877: Stutfüllen, braun. V.: Derselbe.

(Alma ist 1879 crepirt.)

685. Marcka.

(1874 III. Staatspreis.)

Geb. 1871, Grauschimmel.

Vater: Rector No. 604.

Mutter: von Liebling No. 134.

Besitzer: Chr. Meyer, Gr.-Garnholt bei Westerstede.

1876: Stutfüllen, braun. V.: Pilot No. 650.
1877: Hengstfüllen, Fuchs. V.: Walla No. 751.

686. Vandalia.

(1874 I. Staatspreis.)

Geb. 1871, rothbraun.

Vater: Florian No. 396.

Mutter: Lore No. 409, von Trafalgar No. 240.

Grossmutter: Preciosa No. 138.

Besitzer: Wwe. Beckhusen, Grossenmeer.

1875: Stutfüllen (Ilora No. 796), hellrothbraun, beide Hinterfüsse weiss. V.: Kimme No. 568.
1877: Hengstfüllen, braun. V.: Derselbe.
1879: Stutfüllen (Josepha No. 890), hellbraun, linker Hinterfuss weiss. V.: Derselbe.

687. Induna.

(1874 II. Staatspreis.)

Geb. 1871, hellrothbraun.

Vater: Kimme No. 568.

Besitzer: J. B. Schildt, Neuenbrok.

1875: Hengstfüllen, braun. V.: Neuenbroker No. 688.
1876: Stutfüllen (Ovaja No. 819), braun. V.: Derselbe.
1877: Stutfüllen, braun. V.: Derselbe.

688. Aniella.

(1874 III. Staatspreis.)

Geb. 1871, rothbraun, Stern, linker Hinterfuss weiss.

Vater: Garibaldi No. 204.

Mutter: von Tacitus No. 189.

Besitzer: C. Ammermann, Bettingbühren bei Berne.

1875: Hengstfüllen, braun. V.: Peter No. 720.
1877: Stutfüllen, braun. V.: Stedinger No. 756.
1878: Hengstfüllen, rothbraun. V.: Peter No. 720.
1879: Stutfüllen, rothbraun, Stern, linker Hinterfuss weiss. V. Stedinger No. 756.

(Aniella ist 1881 nach Hamburg verkauft.)

689. Hendrika.

(1874 III. Staatspreis.)

Geb. 1871, dunkelbraun.

Vater: Graf Wedel No. 461.

Mutter: von Blücher No. 350.

Besitzer: Heinr. Schildt, Oldenbrok.

1875: Stutfüllen, braun. V.: Emil I No. 760.
1876: Hengstfüllen, braun. V.: Derselbe.
1877: Stutfüllen, braun. V.: Derselbe.
1879: Stutfüllen, schwarz, Stern. V.: Neuenbroker No. 688.
1880: Stutfüllen, schwarz. V.: Derselbe.
1881: Hengstfüllen, braun. V.: Rynald No. 884.

690. Minerva.

(1874 III. Staatspreis.)

Geb. 1871, rothbraun, beide Hinserfüsse weiss.

Vater: Kimme No. 568.

Mutter: Jelka No. 583, von Marcus No. 398.

Grossmutter: von Young Landessohn No. 199.

Besitzer: D. Koopmann, Moordorf bei Altenhuntorf.

1875: Stutfüllen, braun. V.: Albinus No. 660.
1876: Stutfüllen, braun. V.: Neuenbroker No. 688.
1877: Hengstfüllen, braun. V.: Derselbe.
1879: Stutfüllen (Cuba No. 876), rothbraun. V.: Kimme No. 568.

691. Sultana.

(1874 III. Staatspreis.)

Geb. 1869, hellrothbraun.

Vater: Opus No. 489.

Besitzer: Gerh. Ahlhorn, Jade; später W. Becker, Tongern bei Nordenham.

1874: Hengstfüllen, braun. V.: Täuber No. 673.
1875: Stutfüllen, braun. V.: Nepos No. 572.
1876: Stutfüllen, braun. V.: Fürst Bismarck No. 609.
1878: Stutfüllen, dunkelbraun, Stern. V.: Agamemnon No. 560.
1879: Stutfüllen, dunkelbraun, Aalstrich. V.: Derselbe.
1880: Stutfüllen, rothbraun. V.: Graf Wedel No. 461.
1882: Hengstfüllen, dunkelbraun, Hinterfüsse weiss. V.: Edzard No. 937.

692. Antilope.

(1874 III. Staatspreis.)

Geb. 1867, Schimmel.

Vater: Titus No. 429.

Mutter: Grisette No. 449, von Jader No. 182.

Grossmutter: Rosa No. 213.

Besitzer: F. G. Feldhus, Chorengelshaus bei Jaderberg.

1874: Stutfüllen, Schimmel. V.: Wittekind No. 590.
1875: Stutfüllen, Schimmel. V.: Derselbe.
1876: Hengstfüllen, Schimmel. V.: Ost No. 765.
1877: Stutfüllen, braun. V.: Normann No. 710.

693. Ziska.

(1874 III. Staatspreis.)

Geb. 1871, rothbraun, kleiner Stern, linker Vorderfuss und beide Hinterfüsse weiss.

Vater: Kimme No. 568.

Besitzer: Wwe. Böning, Neuenbrok.

1876: Hengstfüllen, braun. V.: Neuenbroker No. 688.
1877: Hengstfüllen, braun. V.: Derselbe.

694. Concordia.

(1874 I. Staatspreis.)

Geb. 1871, braun, Stern, beide Hinterfüsse weiss.

Vater: Agamemnon No. 560.

Mutter: Saharra No. 612, von Geselle No. 462.

Grossmutter: von Kohlmanns Alcibiades No. 183.

Besitzer: U. Lübben, Schmalenfletherwurp bei Ovelgönne.

1875: Stutfüllen, braun. V.: Kimme No. 568.
1876: Hengstfüllen, braun. V.: Fürst Bismarck No. 609.

695. Optima.

(1874 II. Staatspreis.)

Geb. 1871, braun, beide Hinterfüsse weiss.

Vater: Agamemnon No. 560.

Mutter: Tusnelda No. 485, von Lambert No. 272.

Grossmutter: von Alcibiades No. 105.

Besitzer: G. Meyer, Canzlei bei Rodenkirchen.

(Optima ist 1876 nach Mecklenburg verkauft.)

696. Helmi.

(1874 III. Staatspreis.)

Geb. 1871, rothbraun.

Vater: Wallenstein No. 524.

Besitzer: H. W. Rabben, Morgenland bei Seefeld.

1875: Hengstfüllen, braun. V.: Albion No. 615.
1876: Hengstfüllen, braun. V.: Derselbe.
1877: Stutfüllen, braun. V.: Derselbe.

(Helmi ist 1879 nach dem Auslande verkauft.)

697. Katie.

(1874 III. Staatspreis.)

Geb. 1870, braun.

Vater: Graf Wedel No. 461.

Mutter: Nathalia No. 437, von Landessohn No. 157.

Grossmutter: Rosa No. 326, von Augustus No. 131.

Besitzer: G. Gerdes, Stollhamm.

698. Veronika.

(1874 III. Staatspreis.)

Geb. 1871, dunkelbraun.

Vater: Graf Wedel No. 461.

Mutter: von Landessohn No. 157.

Besitzer: H. Martens, Moorsee bei Abbehausen.

1876: Hengstfüllen, braun. V.: Stallmeister No. 635.

699. Friedchen.

(1874 III. Staatspreis.)

Geb. 1871, rothbraun.

Vater: Carl No. 614.

Besitzer: Jacob Addicks, Strückhausen.

(Friedchen ist 1875 nach dem Auslande verkauft.)

700. Perle.

(1874 III. Staatspreis.)

Geb. 1871, rothbraun.

Vater: Kimme No. 568.

Mutter: Darina No. 624, von Garibaldi No. 204.

Grossmutter: von Liebling No. 134.

Besitzer: Ed. Lübben, Sürwürden bei Rodenkirchen.

1876: Stutfüllen, braun. V.: Graf Wedel No. 461.
1877: Stutfüllen, braun. V.: Derselbe.
1878: Stutfüllen, dunkelbraun. V.: Derselbe.

(Perle ist 1879 nach dem Auslande verkauft.)

701. Imelina.

(1874 III. Staatspreis.)

Geb. 1871, dunkelbraun.

Vater: Graf Wedel No. 461.

Mutter: von Nelson No. 349.

Besitzer: Fr. Gerdes, Abbehauserwisch bei Abbehausen.

1876: Hengstfüllen, braun. V.: Fürst Bismarck No. 609.
1877: Stutfüllen, braun. V.: Derselbe.

702. Sierra.

(1874 III. Staatspreis.)

Geb. 1871, hellrothbraun.

Vater: Albion No. 615.

Besitzer: W. Hedden, Neustadt bei Ovelgönne.

703. Princess.

(1874 I. Staatspreis.)

Geb. 1871, hellrothbraun.

Vater: Timotheus No. 520.

Mutter: von Regulus No. 197.

Besitzer: Fr. Willms, Roddens bei Eckwarden.

1875: Hengstfüllen, dunkelbraun. V.: Presto No. 704.
1876: Hengstfüllen, rothbraun, rechter Hinterfuss weiss, linker Vorderfuss weisser Fleck. V.: Ranger No. 777.
1877: Hengstfüllen, braun. V.: Derselbe.

704. Gerona.

(1874 II. Staatspreis.)

Geb. 1869, rothbraun, Stern, rechter Hinterfuss weiss.

Vater: Nelson No. 349.

Mutter: von Butjadinger No. 109.

Besitzer: G. Thaden, St. Jooster-Groden bei Hooksiel.

(Gerona ist 1875 crepirt.)

705. Sabrina.

(1874 III. Staatspreis.)

Geb. 1871, dunkelrothbraun.

Vater: „Der Gewaltige“ No. 422.

Mutter: Iliade No. 592, von Columbus No. 347.

Besitzer: E. Cornelius, Tossenser-Altendeich bei Tossens.

1876: Hengstfüllen, braun. V.: Bachus No. 776.
1877: Hengstfüllen, braun. V.: Derselbe.
1878: Stutfüllen (Tullia No. 858) hellrothbraun, linker Hinterfuss weiss. V.: Robust No. 800.
1879: Stutfüllen, dunkelbraun, beide Hinterfüsse weiss. V.: Tancred No. 546.
1880: Hengstfüllen, dunkelbraun. V.: Emigrant No. 925.
1881: Stutfüllen, dunkelbraun, beide Hinterfüsse weiss. V.: Derselbe.
1882: Stutfüllen, dunkelbraun. V.: Young Apollo No. 974.
1884: Hengstfüllen, dunkelbraun. V.: Modin No. 1041.
1885: Hengstfüllen, schwarz. V.: Ardo No. 1000.
1886: Stutfüllen, dunkelbraun. V.: Young Magnat No. 968.

706. Tarna.

(1874 III. Staatspreis.)

Geb. 1871, hellrothbraun, Stern, beide Hinterfüsse weiss.

Vater: Nelson No. 349.

Mutter: von Duke of Cleveland No. 167.

Besitzer: Hinr. Plump, Roddens bei Eckwarden.

1876: Stutfüllen, braun. V.: Graf Wedel No. 461.
1877: Stutfüllen, braun. V.: Derselbe.

707. Adina.

(1875 I. Staatspreis.)

Geb 1871, rothbraun, Stern.

Vater: „Der Gewaltige“ No. 422.

Mutter: von Darius No. 187.

Besitzer: W. de Cousser, Silberkamp bei Hahn.

(Adina ist 1876 crepirt.)

708. Altara.

(1875 II. Staatspreis.)

Geb. 1872, Fuchs.

Vater: Nathan No. 366.

Mutter: Vera No. 379, von Phönix No. 202.

Besitzer: J. D. Ebken, Westerstede.

1881: Stutfüllen, braun. V.: Khedive No. 910.
1886: Stutfüllen, braun. V.: Edgar No. 1011.

709. Arabella.

(1875 III. Staatspreis.)

Geb. 1872, rothbraun, Stern, rechter Hinterfuss weiss.

Vater: Harry No. 592.

Mutter: Alexandra No. 402, von Regulus No. 197.

Besitzer: Joh. Rawe, Donnerschwee bei Oldenburg.

1876: Stutfüllen, braun. V.: Schluck No. 758.

(Arabella ist 1878 crepirt.)

710. Albina.

(1875 III. Staatspreis.)

Geb. 1872, dunkelrothbraun.

Vater: Sirius No. 433.

Besitzer: Joh. Gardeler, Astrup bei Wardenburg.

1877: Stutfüllen, braun. V.: Neuenbroker No. 688.
1878: Hengstfüllen, braun. V.: Derselbe.
1886: Stutfüllen, dunkelbraun. V.: Emir No. 829.

711. Acella.

(1875 III. Staatspreis.)

Geb. 1872, dunkelbraun.

Vater: Syrius No. 433.

Besitzer: Diedr. Gramberg, Streek bei Sandkrug.

1877: Stutfüllen, braun. V.: Monarch No. 684.

1886: Hengstfüllen, dunkelbrann. V.: Emir No. 829.

1887: Stutfüllen, dunkelbraun, linker Hinterfuss weiss. V.: Derselbe.

1890: Hengstfüllen, braun. V.: Herodes No. 1145.

712. Anita.

(1875 III. Staatspreis.)

Geb. 1872, hellrothbraun.

Vater: Kronprinz No. 467.

Mutter: Papelotte No. 613, von Nathan No. 366.

Grossmutter: Carla No. 246, von Young Sportsman No. 152.

Besitzer: Joh. Damken, Beckhausen bei Rastede.

1876: Stutfüllen, braun. V.: Schluck No. 758.

(Anita ist 1879 nach dem Auslande verkauft.)

713. Babet.

(1875 I. Staatspreis.)

Geb. 1872, rothbraun.

Vater: Kimme No. 568.

Besitzer: Heinr. Folte, Grossenmeer.

1877: Stutfüllen, braun. V.: Neuenbroker No. 688.

1878: Stutfüllen, braun. V.: Derselbe.

1879: Stutfüllen, braun. V.: Derselbe.

1880: Hengstfüllen, rothbraun, Stern. V.: Rynald No. 884.

1881: Stutfüllen, braun. V.: Derselbe.

1882: Hengstfüllen, braun. V.: Emil I No. 760.

714. Bellona.

(1875 II. Staatspreis.)

Geb. 1872, dunkelbraun.

Vater: Kimme No. 568.

Mutter: Niobe No. 343.

Besitzer: G. Battermann, Bardenfleth.

1876: Hengstfüllen, braun. V.: Schluck No. 758.
1877: Stutfüllen, braun. V.: Neuenbroker No. 688.
1878: Stutfüllen, braun. V.: Derselbe.
1879: Stutfüllen, dunkelbraun. V.: Derselbe.
1880: Stutfüllen, dunkelrothbraun. V.: Derselbe.

Die 1877, 1878, 1879 resp. 1880 geborenen Füllen sind nach dem Auslande verkauft.

(Bellona ist 1881 nach dem Auslande verkauft.)

715. Banana.

(1875 III. Staatspreis.)

Geb. 1872, rothbraun, Stern.

Vater: Daniel No. 641.

Mutter: von Landessohn No. 157.

Besitzer: H. Gerdes, Ranzenbüttel bei Berne.

1876: Hengstfüllen (Young Othello No. 931), schwarzbraun, Stern, beide Hinterfüsse weiss. V.: Othello No. 755.
1877: Stutfüllen, braun. V.: Kimme No. 568.
1878: Stutfüllen, braun. V.: Cyrus No. 883.

716. Brigantine.

(1875 III. Staatspreis.)

Geb. 1872, rothbraun.

Vater: Kimme No. 568.

Besitzer: B. v. Thülen, Grossenmeer.

1876: Stutfüllen (Maja No. 815), rothbraun. V.: Emil I. No. 760.

(Brigantine ist 1877 crepirt.)

717. Bohemia.

(1875 III. Staatspreis.)

Geb. 1871, Fuchs, Stern.

Vater: Ohio No. 466.

Besitzer: H. Gramberg, Hohelucht bei Varel.

1876: Stutfüllen (Muska No. 805), Fuchs. V.: Normann No. 710.
1877: Hengstfüllen, braun. V.: Derselbe.
1878: Stutfüllen, braun. V.: Albinus No. 660.
1880: Hengstfüllen, Fuchs. V.: Normann No. 710.
1881: Stutfüllen, Fuchs. V. Derselbe. (Verkauft an A. Meinen, Waplersiel.)
1882: Hengstfüllen, rothbraun. V.: Agamemnon No. 560. (Nach dem Auslande verkauft.)
1883: Stutfüllen, rothbraun. V.: Derselbe.
1884: Stutfüllen, rothbraun. V.: Ardo No. 1000.
1885: Stufüllen, Fuchs. V.: Kimme No. 568.
1887: Stutfüllen, braun. V.: Rubico No. 952.
1888: Hengstfüllen, Fuchs, schmale Blässe. V.: Derselbe. (Nach dem Auslande verkauft.)

718. Benina.

(1875 III. Staatspreis.)

Geb. 1871, rothbraun, Stern, beide Hinterfüsse weiss.

Vater: Florian No. 396.

Mutter: Ibarra No. 604, von Garibaldi No. 204.

Grossmutter: von Governor No. 164.

Besitzer: Hinr. Glüsing, Hannöver bei Berne.

1878: Stutfüllen (Wiarda No. 853), hellrothbraun, rechter Hinterfuss weiss. V.: Young Mozart No. 437.
1879: Hengstfüllen, rothbraun, Stern und Schnippe. V.: Derselbe,
1880: Stutfüllen (Pierra No. 912), rothbraun, linker Hinterfuss weiss. V.: Young Othello No. 931.
1881: Stutfüllen, rothbraun, Blässe, beide Hinterfüsse weiss. V.: Derselbe.
1882: Hengstfüllen, dunkelbraun. V.: Derselbe.
1883: Stutfüllen, rothbraun, Stern, beide Hinterfüsse weiss. V.: Derselbe.

(Benina ist 1885 nach Bremen verkautt.)

719. Brenda.

(1875 III. Staatspreis.)

Geb. 1872, rothbraun, rechter Hinterfuss weiss.

Vater: Kimme No. 568.

Besitzer: G. Hashagen, Nordermoor bei Bardenfleth.

1877: Hengstfüllen, braun. V.: Neuenbroker No. 688.

1878: Stutfüllen, braun. V.: Derselbe.

720. Bardona.

(1875 III. Staatspreis.)

Geb. 1872, rothbraun, linker Hinterfuss weiss.

Vater: Kimme No. 568.

Mutter: von Florian No. 396.

Besitzer: Hinr. Büsing, Eckfleth bei Bardenfleth.

1876: Stutfüllen, braun. V.: Schluck No. 758.

1877: Hengstfüllen, braun. V.: Neuenbroker No. 688.

1878: Hengstfüllen, braun. V.: Derselbe.

1879: Hengstfüllen, braun, beide Hinterfüsse und rechter Vorderfuss weiss. V.: Dettmer's Landessohn No. 351. (1880 nach dem Auslande verkauft.)

(Bardona ist 1879 nach dem Auslande verkauft.)

721. Coralle.

(1875 I. Staatspreis.)

Geb. 1872, rothbraun, linker Hinterfuss weiss.

Vater: Römer No. 634.

Besitzer: G. Rienitz, Sandel, Amt Jever.

1876: Hengstfüllen, braun. V.: Titus No. 429.

1877: Hengstfüllen (Comet No. 966), schwarzbraun. V.: Kimme No. 568.

722. Coringa.

(1875 II. Staatspreis.)

Geb. 1872, rothbraun.

Vater: Nelson No. 349.

Mutter: Nathalia No. 437, von Landessohn No. 157.

Grossmutter: Rosa No. 326, von Augustus No. 131.

Besitzer: Ad. Böger, Isens bei Burhafe.

1876: Hengstfüllen, braun. V.: Achilles No. 778.
1877: Hengstfüllen, braun. V.: Derselbe.
1878: Hengstfüllen, braun. V.: Graf Wedel No. 461.
1879: Hengstfüllen, dunkelbraun mit Stern. V.: Derselbe.

(Coringa ist nach dem Auslande verkauft.)

723. Cantate.

(1875 III. Staatspreis.)

Geb. 1872, dunkelbraun, Stern und Schnippe, linker Hinterfuss weiss.

Vater: Römer No. 634.

Besitzer: G. Rienitz, Sandel, Amt Jever.

(Cantate ist 1877 nach dem Auslande verkauft.)

724. Coraly.

(1875 III. Staatspreis.)

Geb. 1872, hellrothbraun, kleiner Stern.

Vater: Stallmeister No. 635.

Mutter: von Landessohn No. 157.

Besitzer: Hinr. Riesebieter, Isens bei Burhave.

1876: Stutfüllen (Perfecta No. 812), hellrothbraun, linker Hinterfuss weiss. V.: Achilles No. 778.
1877: Hengstfüllen, braun. V.: Derselbe.
1878: Hengstfüllen, dunkelbraun. V.: Agamemnon No. 560.

(Coraly ist 1878 für das Bayerische Gestüt angekauft.)

725. Dido.

(1875 I. Staatspreis.)

Geb. 1872, hellrothbraun, linker Hinterfuss weiss.

Vater: Agamemnon No. 560.

Besitzer: R. A. Lübben, Wurth bei Rodenkirchen.

1876: Hengstfüllen, braun. V.: Nelson No. 349.
1877: Hengstfüllen, braun. V.: Fürst Bismarck No. 609.
1878: Stutfüllen, braun. V.: Atlas No. 639.

726. Delila.

(1875 II. Staatspreis.)

Geb. 1872, dunkelrothbraun.

Vater: Timotheus No. 520.

Mutter: v. Duke of Cleveland No. 167.

Besitzer: R. von Münster, Stollhamm.

1876: Hengstfüllen, braun. V.: Achilles No. 778.
1877: Hengstfüllen, braun. V.: Graf Wedel No. 461.
1878: Hengstfüllen, braun. V.: Derselbe.

727. Dazila.

(1875 III. Staatspreis.)

Geb. 1872, dunkelrothbraun, rechter Hinterfuss weiss.

Vater: Agamemnon No. 560.

Mutter: von Landessohn No. 157.

Besitzer: Ed. Syassen, Boitwarden bei Brake.

1877: Hengstfüllen, braun. V.: Atlas No. 639.
1878: Hengstfüllen, braun. V.: Derselbe.
1879: Hengstfüllen, schwarz, beide Hinterfüsse weiss. V.: Graf Wedel No. 461.
1880: Stutfüllen, rothbraun. V.: Derselbe.
1882: Hengstfüllen, dunkelbraun. V.: Young Othello No. 931.
1884: Hengstfüllen, dunkelbraun. V.: Derselbe.
1885: Stutfüllen, rothbraun. V.: Eggi No. 1010.

728. Dori.

(1875 III. Staatspreis.)

Geb. 1872, rothbraun.

Vater: Laetitus No. 522.

Besitzer: Ed. Büsing, Boving bei Burhafe.

(Dori ist 1886 crepirt.)

729. Delta.

(1875 III. Staatspreis.)

Geb. 1872, dunkelrothbraun.

Vater: Jochens Landessohn No. 310.

Besitzer: D. Jürgens, Schockum bei Blexen.

1877: Stutfüllen (Rixa No. 840), rothbraun, linker Hinterfuss weiss. V.: Stallmeister No. 635.
1881: Stutfüllen (Iberia No. 951), schwarzbraun. V.: Edzard No. 937.
1882: Stutfüllen, braun. V.: Derselbe.

(Delta ist 1889 crepirt.)

730. Dörte.

(1875 III. Staatspreis.)

Geb. 1872, rothbraun.

Vater: Laetitus No. 522.

Besitzer: Diedr. Gerdes, Seefeld.

731. Dornröschen.

(1875 III. Staatspreis.)

Geb. 1871, braun, Stern, beide Hinterfüsse weiss.

Vater: General-Feldmarschall Graf Moltke No. 570.

Mutter: Ninon No. 513, von Young Landessohn No. 199.

Grossmutter: Ines No. 391, von „Der Noble“ No. 145.

Besitzer: Hinr. Wulf, Strückhausen, später Joh. Boog, Esenshammergroden, dann Georg Boog, Grosswürden, Butjadingen.

1878: Stutfüllen, braun. V.: Atlas No. 639.
1882: Stutfüllen, rothbraun. V.: Normann's Sohn No. 939.
1883: Stutfüllen, rothbraun. V.: Derselbe.
1885: Hengstfüllen, rothbraun. V.: Ardo No. 1000.
1886: Hengstfüllen, rothbraun. V.: Young Magnat No. 968.
1887: Hengstfüllen, rothbraun. V.: Ardo No. 1000.
1889: Stutfüllen, rothbraun. V.: Derselbe.

732. Aglaja.

(1876 I. Staatspreis.)

Geb. 1872, rothbraun, linker Hinterfuss weiss.

Vater: Kimme No. 568.

Besitzer: Joh. Rawe, Donnerschwee bei Oldenburg.

1877: Hengstfüllen, braun. V.: Kimme No. 568.
1878: Hengstfüllen, braun. V.: Mongole No. 838.
1879: Stutfüllen, braun. V.: Monarch No. 684.

733. Elsa.

(1876 II. Staatspreis.)

Geb. 1873, braun. kleiner Stern, beide Hinterfüsse weiss.

Vater: Kimme No. 568.

Mutter: Arcade No. 616 von Sirius No. 433.

1. Grossmutter: Tochter der Mira.

2. Grossmutter: Mira No. 310 von Menke's Senner No. 177.

Besitzer: Ww. Ahlers, Streek bei Sandkrug..

1877: Stutfüllen, braun. V.: Kimme No. 568.
1879: Stutfüllen, braun. V.: Secundus No. 912.
1882: Hengstfüllen, braun. V.: Kimme No. 568.
1883: Stutfüllen, braun, Hinterfüsse weiss. V.: Young Othello No. 931.
1885: Stutfüllen, braun. V: Jocus No. 1069.
1886: Hengstfüllen, braun. V.: Derselbe.
1888: Stutfüllen, braun, Hinterfüsse weiss. V.: Armin No. 846.
1890: Hengstfüllen, braun. V.: Herodes No. 1145.

734. Abigail.

(1876 III. Staatspreis)

Geb. 1873, Fuchs, Stern und Schnippe.

(Als Fohlen angekauft.)

Besitzer: Zeller Vorwerk, Cappeln bei Cloppenburg.

1878: Stutfüllen, Fuchs. V.: Agrarier No. 754.
1879: Stutfüllen, braun. V.: Derselbe.
1880: Stutfüllen (Gouvernante No. 904), hellbraun, kleiner Stern. V.: Derselbe.
1881: Stutfüllen, braun, kleine Schnippe. V.: Derselbe.
1882: Stutfüllen, braun. V.: Derselbe.
1883: Hengstfüllen, braun, Stern, rechter Hinterfuss weiss. V.: Derselbe.
1884: Stutfüllen, braun. V.: von Vasall No. 678.
1885: Stutfüllen, braun, Stern. V.: Agrarier No. 754.
1886: Hengstfüllen, braun, kleiner Stern. V.: Derselbe.
1887: Stutfüllen, braun, Stern. V.: Derselbe.
1888: Hengstfüllen, braun, Stern, rechter Hinterfuss weiss. V.: Derselbe.
1889: Hengstfüllen, braun, kleiner Stern, linker Hinterfuss weiss. V.: Magnat No. 860.
1890: Stutfüllen, braun, Stern. V.: Derselbe.
1891: Stutfüllen, braun, Stern. V.: Emigrant No. 925.

735. Edina.

(1876 III. Staatspreis.)

Geb. 1873, rothbraun.

Vater: Young Duke of Cleveland No. 200.

Besitzer: H. Hörstmann, Bünne bei Dinklage.

1877: Stutfüllen, braun. V.: Nathan No. 366.
1879: Stutfüllen, braun. V.: Derselbe.

736. Cagnas.

(1876 III. Staatspreis.)

Geb. 1872, dunkelbraun.

Vater: Titus No. 429.

Besitzer: Diedrich Meischen, Lehmden bei Hahn.

1878: Stutfüllen, braun. V.: Albinus No. 660.
1879: Hengstfüllen, braun. V.: Derselbe.

737. Adele.

(1876 III. Staatspreis.)

Geb. 1872, hellbraun.

Vater: Florian No. 396.

Besitzer: Aug. Hanken, Ohmstede, später A. Dinklage, Osternburg bei Oldenburg.

1878: Stutfüllen, braun. V.: Mongole No. 838.
1879: Hengstfüllen, braun. V.: Kimme No. 568.
1880: Hengstfüllen, braun. V.: Cactus No. 921.
1881: Stutfüllen, braun. V.: Kimme No. 568.
1882: Hengstfüllen, braun. V.: Young Othello No. 931.
1883: Stutfüllen, braun. V.: Rubico No. 952.
1884: Stutfüllen, braun, Stern u. Schnippe. V.: Condor No. 987.
1885: Hengstfüllen, braun, Stern, linker Hinterfuss weiss. V.: Derselbe.
1886: Stutfüllen (Othela No. 1069) dunkelbraun. V.: Apollo No. 1034. (Verkauft an Chr. Heye, Strückhausen.)
1887: Stutfüllen, braun. V.: Derselbe.
1888: Stutfüllen, braun. V.: Condor No. 987.
1889: Stutfüllen, braun, Schnippe, beide Hinterfüsse weiss. V.: Derselbe.

738. Capella.

(1876 III. Staatspreis.)

Geb. 1872, dunkelbraun, kl. Stern.

Vater: General Steinmetz No. 563.

Mutter: von Liebling No. 134.

Besitzer: Joh. Hobbie, Linswege bei Westerstede.

1878: Hengstfüllen, braun. V.: Neuenbroker No. 688.
1879: Hengstfüllen, braun. V.: Albinus No. 660.
1885: Stutfüllen, dunkelbraun. V.: Mohikaner No. 1024.

(Capella ist 1886 crepirt.)

739. Amazone.

(1876 I. Staatspreis.)

Geb. 1871, braun, beide Hinterfüsse weiss.

Vater: Kimme No. 568.

Mutter: Josepha No. 431, von Regulus No. 197.

Besitzer: R. Schwarting, Husum in Stedingerland.

1877: Stutfüllen, braun. V.: Stedinger No. 756.
1878: Hengstfüllen (Salwin No. 980), rothbraun, kleiner Stern, linker Hinterfuss weiss. V.: Derselbe.
1879: Stutfüllen, braun. V.: Derselbe.
1884: Stutfüllen (Akazie No. 1016), rothbraun, beide Hinterfüsse weiss. V.: Erwin 1021.
1886: Stutfüllen (Arsena No. 1084), braun. V.: Derselbe.

740. Drama.

(1876 II. Staatspreis.)

Geb. 1873, hellbraun.

Vater: Albinus No. 660.

Besitzer: G. Hillen sen., Dangast, später Ww. Fuhrken, Inte, dann C. H. Braue, Bernebüttel bei Berne.

1877: Hengstfüllen, braun. V.: Ost No. 765.
1878: Stutfüllen, braun. V.: Atlas No. 639.
1879: Stutfüllen, braun. V.: Derselbe.
1882: Hengstfüllen, braun. V.: Jago No. 938. (Nach dem Auslande verkauft.)
1884: Hengstfüllen, dunkelbraun. V.: Derselbe. (Nach dem Auslande verkauft.)
1885: Hengstfüllen, dunkelbraun, rechter Hinterfuss weiss. V.: Derselbe. (Nach dem Auslande verkauft.)

741. Baja.

(1876 III. Staatspreis.)

Geb. 1873, Hellfuchs, Stern.

Vater: Rothbart No. 629.

Mutter: von Titus No. 429.

Besitzer: H. Gerdes, Ranzenbüttel bei Berne.

(Baja ist 1877 nach dem Auslande verkauft.)

742. Beatrix.

(1876 III. Staatspreis.)

Geb. 1873, hellbraun, rechter Hinterfuss weiss.

Vater: Rudi No. 233.

Mutter: von Young Mozart No. 437.

Besitzer: Friedr. Schwarting, Hiddigwarden bei Berne.

1877: Stutfüllen, braun. V.: Stedinger No. 756.
1879: Stutfüllen, braun. V.: Secundus No. 912.

(Beatrix ist 1880 nach dem Auslande verkauft.)

743. Effy.

(1876 III. Staatspreis.)

Geb. 1871, hellrothbraun.

Vater: Agamemnon No. 560.

Mutter: von Landessohn No. 157.

Besitzer: Heinr. Harken, Neuende.

1877: Stutfüllen, braun. V.: von Prinz Friedrich Carl No. 561.
1878: Stutfüllen, braun. V.: Titus No. 429.
1879: Stutfüllen, braun. V.: Derselbe.
1880: Hengstfüllen, dunkelbraun. V.: Magyar No. 941.
1881: Stutfüllen, rothbraun. V.: Derselbe.

(Effy ist 1881 nach dem Auslande verkauft.)

744. Fannisca.

(1876 III. Staatspreis.)

Geb. 1873, rothbraun, Stern.

V.: Agamemnon No. 560.

Besitzer: Heinrich Gramberg, Hohelucht bei Varel.

1878: Stutfüllen, braun. V.: Albinus No. 660.
1886: Stutfüllen, dunkelbraun, Hinterfüsse weiss. V.: Rubico No. 952.
1888: Stutfüllen, braun, Hinterfüsse weiss. V.: Derselbe.

745. Gebra.

(1876 I. Staatspreis.)

Geb. 1873, Fuchs, linker Hinterfuss weiss.

Vater: Titus No. 429.

Mutter: von Young Duke of Cleveland No. 200.

Besitzer: C. Koopmann, Altenhuntorf.

1878: Hengstfüllen, braun. V.: Neuenbroker No. 688.

1879: Hengstfüllen, braun. V.: Kimme No. 568.

(Gebra ist 1881 als Zuchtstute nach dem Auslande verkauft.)

746. Gemma.

(1876 I. Staatspreis.)

Geb. 1873, hellbraun, rechter Hinterfuss weiss.

Vater: Kimme No. 568.

Besitzer: Joh. Büsing, Eckfleth bei Bardenfleth.

1877: Hengstfüllen, braun. V.: Neuenbroker No. 688.

1878: Hengstfüllen, braun. V.: Derselbe.

1879: Stutfüllen, braun. V.: Derselbe.

(Gemma ist 1880 nach dem Auslande verkauft.)

747. Gudrum.

(1876 II. Staatspreis.)

Geb. 1873, braun, beide Hinterfüsse weiss.

Vater: Stallmeister No. 635.

Mutter: Fenna No. 649, von Claus No. 469.

Besitzer: Hinr. Wulf, Neuhamm bei Nordenham; seit 1880 Joh. Janssen, Heering bei Abbehausen.

1877: Hengstfüllen, braun. V.: Polder No. 801.

1878: Hengstfüllen, braun. V.: Graf Wedel No. 461.

1879: Stutfüllen, braun. V.: Derselbe.

1880: Hengstfüllen (Egoist No. 1005), dunkelbraun, linker Hinterfuss weiss. V.: Emigrant No. 925.

748. Gilda.

(1876 II. Staatspreis.)

Geb. 1873, dunkelbraun, linker Vorder- und Hinterfuss weiss.

Vater: Graf Wedel No. 461.

Mutter: von Landessohn No. 157.

Besitzer: Heinrich Onken, Seefeld.

1878: Stutfüllen, braun. V.: Stallmeister No. 635.

1879: Stutfüllen, braun. V.: Derselbe.

1880: Hengstfüllen (Smart William No. 1003), dunkelbraun. V.: Emigrant No. 925.

749. Gula.

(1876 III. Staatspreis.)

Geb. 1873, braun, linker Vorderfuss und beide Hinterfüsse niedrig weiss.

Vater: Kimme No 568.

Mutter: Jelka No. 583, von Marcus No. 398.

Grossmutter: von Young Landessohn No. 199.

Besitzer: D. Koopmann, Moordorf; später Joh. Bruns, Wechloy bei Oldenburg.

1877: Stutfüllen, braun. V.: Mongole No. 838.

1878: Stutfüllen, braun. V.: Derselbe.

1879: Hengstfüllen, braun. V.: Armin No. 846.

1882: Stutfüllen (Albe No. 954), rothbraun, linker Hinterfuss weiss. V.: von Emanuel No. 506.

1888: Stutfüllen, schwarz, beide Hinterfüsse weiss. V.: Erwin No. 1021.

1889: Hengstfüllen, braun, Stern, beide Hinterfüsse weiss. V.: Derselbe.

1890: Hengstfüllen, Fuchs, Blässe, beide Hinterfüsse weiss. V.: Werder No. 1221.

750. Hero.

(1876 III. Staatspreis.)

Geb. 1873, braun, Stern, linker Hinterfuss weiss.

Vater: Emanuel No. 506.

Mutter: Principessa No. 600, von Opus No. 489.

Grossmutter: Hannov. Stute.

Besitzer: G. Gebken, Grossenmeer.

1877: Stutfüllen, braun. V.: Stedinger No. 756.

1880: Hengstfüllen, braun, beide Hinterfüsse weiss. V.: Kimme No. 568.

(Hero ist 1881 nach dem Auslande verkauft.)

751. Hermanna.

(1876 III. Staatspreis.)

Geb. 1873, rothbraun.

Vater: Stallmeister No. 635.

Mutter: von Orest No. 188.

Besitzer: Heinr. Cornelius, Isens bei Burhafe.

1879: Stutfüllen, braun. V.: Robust No. 800.

752. Helmina.

(1876 III. Staatspreis.)

Geb. 1873, hellrothbraun.

Vater: Agamemnon No. 560.

Besitzer: W. Stümpelei, Kampen bei Burhafe; später H. Lüerssen, Burhafer-Mitteldeich.

1878: Hengstfüllen, braun. V.: Robust No. 800.

1879: Stutfüllen, braun. V.: Derselbe.

1880: Stutfüllen, braun. V.: von Stallmeister No. 635.

1882: Hengstfüllen, braun, Stern. V.: Emigrant No. 925.

1884: Stutfüllen, braun, Stern. V.: Derselbe.

753. Harriet.

(1876 III. Staatspreis.)

Geb. 1873, braun, kleiner Stern, linker Hinterfuss weiss.

Vater: Reaper No. 645.

Mutter: Preciosa No. 491, von Martens Senner No. 207.

Besitzer: Hinr. Hayessen, Hartwarden bei Rodenkirchen.

1878: Stutfüllen, braun. V.: Graf Wedel No. 461.

754. Eda.

(1876 III. Staatspreis.)

Geb. 1872, rothbraun.

Vater: Atlas No. 639.

Mutter: von Oldenburger No. 170.

Besitzer: H. Renken, Schwei.

1877: Stutfüllen, braun. V.: Stallmeister No. 635.

1879: Hengstfüllen, braun. V.: Derselbe.

1880: Hengstfüllen, rothbraun. V.: Stallmeister No. 635. (Nach dem Auslande verkauft.)

1881: Hengstfüllen, dunkelbraun. V.: Jago No. 938.

1882: Hengstfüllen, dunkelbraun. V.: Derselbe.

1883: Hengstfüllen, dunkelbraun. V.: Derselbe.

1884: Hengstfüllen, dunkelbraun. V.: Derselbe. (An Ed. Lübben, Sürwürden, verkauft.)

1885: Stutfüllen, dunkelbraun. V.: Derselbe. (Nach dem Auslande verkauft.)

1886: Stutfüllen, dunkelbraun. V.: Derselbe.

1888: Hengstfüllen, rothbraun. V.: Derselbe.

1889: Hengstfüllen, rothbraun. V.: Derselbe.

1890: Hengstfüllen, dunkelbraun. V.: Husar No. 1156.

755. Formika.

(1876 III. Staatspreis.)

Geb. 1873, schwarz.

Vater: Rudolf No. 677.

Mutter: von Phönix No. 202.

Besitzer: W. Egeling, Colmar bei Ovelgönne.

1877: Stutfüllen, braun. V.: Crassus No. 807. (Nach dem Auslande verkauft.)

1878: Stutfüllen, schwarz. V.: Magnat No. 860. (Nach dem Auslande verkauft.)

(Formika ist 1880 nach dem Auslande verkauft.)

756. Franka.

(1876 III. Staatspreis.)

Geb. 1873, dunkelbraun, kleiner Stern.

Vater: Rudolf No. 677.

Mutter: Valeria II No. 382, von Traber No. 147.

Grossmutter: Aphrodite No. 129, von Hubertus No. 87.

Besitzer: H. Bunnemann, Colmar bei Ovelgönne.

1877: Hengstfüllen, braun. V.: Crassus No. 807. } (Nach dem Aus-
1878: Stutfüllen, braun. V.: Albion No. 615. } lande verkauft.)

1884: Hengstfüllen, braun. V.: Rynald No. 884.

1885: Stutfüllen, braun. V.: Derselbe.

1886: Stutfüllen, braun. V.: Marion No. 1032.

757. Jelva.

(1877 I. Staatspreis.)

Geb. 1874, hellrothbraun.

Vater: Normann No. 710.

Besitzer: A. de Cousser, Hahn.

1879: Stutfüllen, braun. V.: Albinus No. 660.

758. Ida.

(1877 II. Staatspreis.)

Geb. 1874, hellbraun, kleiner Stern, linker Hinterfuss weiss.

Vater: Stallmeister No. 635.

Mutter: von Darius No. 187.

Besitzer: A. de Cousser, Hahn; später H. Büsing, Schweiburg.

1878: Hengstfüllen, braun. V.: Albinus No. 660.

1879: Hengstfüllen, braun. V.: Derselbe.

759. Isidora.

(1877 III. Staatspreis.)

Geb. 1874, rothbraun, Stern.

Vater: Cantor No. 464.

Mutter: von Roland No. 235.

Besitzer: Claus Katenkamp, Stuhr.

1879: Hengstfüllen, braun. V.: Stedinger No. 756.

1880: Hengstfüllen, braun, rechter Hinterfuss weiss. V.: Secundus No. 912.

1881: Stutfüllen, braun. V.: Erwin No. 1021.

1882: Stutfüllen, braun. V.: Arminius No. 724.

1883: Hengstfüllen, braun. V.: Preuss. Landbesch. Solo (H. G. B. No. 874.)

1884: Stutfüllen, braun. V.: Arabi No. 975. (Nach dem Auslande verkauft.)

760. Jelka.

(1877 III. Staatspreis.)

Geb. 1874, hellbraun, kleiner Stern.

Vater: Neuenbroker No. 688.

Mutter: Actio No. 357, von Prince William No. 165.

Grossmutter: Gabriele No. 168, von Wüstinger No. 144.

Besitzer: J. H. Dannemann, Westerburg bei Wardenburg.

1880: Hengstfüllen, braun. V.: Emir No. 829.
1881: Hengstfüllen, Fuchs mit Stern. V.: Derselbe.
1882: Hengstfüllen, braun. V.: Derselbe.
1883: Stutfüllen, braun. V.: Derselbe.
1884: Stutfüllen, braun. V.: Rynald No. 884.
1885: Stutfüllen, braun. V.: Derselbe.
1888: Stutfüllen, braun. V.: Magnat No. 860.

761. Lilie.

(1877 III. Staatspreis.)

Geb. 1874, hellbraun, beide Hinterfüsse weiss.

Vater: Monarch No. 684.

Besitzer: Fr. Ripken, Höven bei Wardenburg.

1878: Stutfüllen, braun. V.: Emir No. 829.
1879: Stutfüllen, braun. V.: Kimme No. 568.

762. Juna.

(1877 III. Staatspreis.)

Geb. 1874, Dunkelfuchs.

Vater: Simson No. 606.
Mutter: von Jupiter No. 158.

Besitzer: D. Ebken, Westerstede; später Fr. Oetken, Linswege bei Westerstede.

1879: Stutfüllen, braun. V.: Kimme No. 568.

763. Linda.

(1877 III. Staatspreis.)

Geb. 1874, braun.

Vater: Kimme No. 568.
Mutter: Arcade No. 616, von Sirius No. 433.
1. Grossmutter: Tochter der Mira.
2. Grossmutter: Mira No. 310, von Menke's Senner No. 177.

Besitzer: Wwe. Ahlers, Streek; später H. Gerdes, Ranzenbüttel bei Berne.

1879: Stutfüllen, braun. V.: Stedinger No. 756.

764. Elba.

(1877 II. Staatspreis.)

Geb. 1874, rothbraun.

Vater: Kimme No. 568.

Mutter: von Young Landessohn No. 199.

Besitzer: F. G. Feldhus, Chorengelshaus bei Jaderberg.

1878: Hengstfüllen, braun. V.: Albinus No. 660.
1879: Stutfüllen, braun. V.: Derselbe.

765. Galatha.

(1877 III. Staatspreis.)

Geb. 1874, rothbraun.

Vater: General-Feldmarschall Graf Moltke No. 570.

Mutter: von Agamemnon No. 560.

Besitzer: H. Gerdes, Ranzenbüttel bei Berne.

1878: Stutfüllen (Vineta No. 854), rothbraun. V.: Tickler No. 844.
1879: Hengstfüllen, braun. V.: Othello No. 755.

(Galatha ist 1880 nach dem Auslande verkauft.)

766. Genenda.

(1877 III. Staatspreis.)

Geb. 1871, braun, kleiner Stern.

Vater: Garibaldi No. 204.

Mutter: Sinila No. 602, von Rudi No. 233.

Grossmutter: von „Der Noble“ No. 145.

Besitzer Erich Wenke, Motzen bei Berne.

1877: Hengstfüllen, braun. V.: Young Mozart No. 437.
1879: Stutfüllen, braun. V.: Derselbe.
1880: Stutfüllen, braun, kleine Blässe. V.: Derselbe.
1881: Hengstfüllen, braun, kleine Blässe. V.: Young Othello No. 931.
1882: Hengstfüllen, braun. V.: Derselbe.
1883: Hengstfüllen, braun. V.: Derselbe.

1884: Stutfüllen, braun. V.: Derselbe.
1885: Stutfüllen, braun, Stern. V.: Derselbe.
1886: Stutfüllen, braun. V.: Eberhard No. 1008.
1887: Stutfüllen (Gerta No. 1126), braun, Stern, beide Hinterfüsse weiss. V.: Matador No. 1090.
1888: Stutfüllen, braun. V.: Derselbe.
1889: Stutfüllen, braun. V.: Derselbe.
1890: Hengstfüllen, braun. V.: Derselbe.

767. Gura.

(1877 III. Staatspreis.)

Geb. 1874, hellrothbraun, linker Hinterfuss weiss.

Vater: Elimar No. 689.

Besitzer: G. M. Pundt, Hannöver bei Berne.

1878: Stutfüllen, braun. V.: Othello No. 755.
1879: Hengstfüllen, braun. V.: Derselbe.

768. Ecliptica.

(1877 III. Staatspreis.)

Geb. 1874, dunkelrothbraun, kleiner Stern, linker Hinterfuss weiss.

Vater: Kimme No. 568.

Mutter: Nora No. 637, von Blüchers Sohn No. 534.

Grossmutter: Dolosa No. 559, von Tanco No. 234.

Besitzer: Fr. Hespe, Wehrder bei Berne.

1878: Stutfüllen (Thetis No. 856), dunkelbraun. V.: Magnat No. 860.
1880: Stutfüllen (Edeldame No. 909), dunkelbraun. V.: Young Othello No. 931.
1883: Hengstfüllen (Waltram No. 1088), dunkelbraun, Stern, linker Hinterfuss weiss. V.: Magnat No. 860.
1884: Stutfüllen (Recha No. 1023), braun. V.: Derselbe.
1885: Stutfüllen (Ella No. 1063), dunkelbraun. V.: Derselbe.
1886: Stutfüllen (Etta II. No. 1075), dunkelbraun. V.: Derselbe.
1888: Hengstfüllen (Toast No. 1222), dunkelrothbraun, rechter Hinterfuss weiss. V.: Derselbe.

769. Ethelka.

(1877 III. Staatspreis.)

Geb. 1874, rothbraun.

Vater: Fürst Bismarck No. 609.

Besitzer: G. Rienitz, Sandel, Amt Jever.

1879: Stutfüllen, braun. V.: Titus No. 429.

(Ethelka ist 1881 nach dem Auslande verkauft.)

770. Ariadne.

(1877 II. Staatspreis.)

Geb. 1874, hellrothbraun.

Vater: Vasall No. 678.

Mutter: von Landessohn 157.

Besitzer: Hinr. Wulf, Neuhamm bei Nordenham.

1879: Stutfüllen, braun. V.: Stallmeister No. 635.

(Ariadne ist 1880 nach dem Auslande verkauft.)

771. Alberdina.

(1877 II. Staatspreis.)

Geb. 1874, hellrothbraun, rechter Hinterfuss weiss.

Vater: Stallmeister No. 635.

Besitzer: Wilh. Peters, Coldewärf bei Atens.

1878: Hengstfüllen, braun. V.: Ostwind No. 852.

1880: Stutfüllen (Morgenstunde No. 920), hellbraun, Stern, linker Hinterfuss weiss. V.: Emigrant No. 925.

1881: Hengstfüllen, hellbraun, Stern, linker Hinterfuss weiss. V.: Derselbe.

1882: Hengstfüllen, hellbraun. V.: Derselbe.

1884: Stutfüllen, hellrothbraun, Stern und Schnippe, linker Hinterfuss weiss. V.: Derselbe. (Nach dem Auslande verkauft).

1885: Hengstfüllen, rothbraun. V.: Derselbe.

1886: Stutfüllen, rothbraun. V.: Derselbe.

1887: Stutfüllen, rothbraun, Stern. V.: Derselbe.

1888: Hengstfüllen, hellrothbraun, Stern, Schnippe, beide Hinterfüsse und rechter Vorderfuss weiss. V.: Adjunk No. 1095.

1889: Stutfüllen, hellrothbraun, rechter Hinterfuss weiss, kleiner Stern. V.: Zampa No. 1125.

772. Amadina.

(1877 III. Staatspreis.)

Geb. 1873, Fuchs, beide Hinterfüsse weiss.

Vater: Oberreger No. 622.

Mutter: von Adrast No. 203.

Besitzer: G. F. Nienaber, Oberrege bei Elsfleth.

1878: Stutfüllen (Zaritza No. 847), hellbraun, beide Hinterfüsse weiss. V.: Magnat No. 860.
1879: Hengstfüllen, braun. V.: Derselbe.
1881: Hengstfüllen, hellrothbraun, Stern. V.: Derselbe.
1882: Stutfüllen, hellbraun, Blässe. V.: Derselbe.
1883: Stutfüllen, hellrothbraun, Stern. V.: Derselbe.
1884: Stutfüllen, hellrothbraun, Stern. V.: Derselbe.
1885: Hengstfüllen, schwarz, rechter Hinterfuss Ballen weiss. V.: Derselbe.
1886: Stutfüllen, rothbraun, kleiner Stern. V.: Derselbe.
1888: Hengstfüllen, schwarz. V.: Derselbe.
1889: Hengstfüllen, rothbraun. V.: Derselbe.
(Amadina ist 1889 crepirt).

773. Annetta.

(1877 III. Staatspreis.)

Geb. 1874, rothbraun, einige weisse Haare vor der Stirn.

Vater: Wilson No. 711.

Besitzer: Aug. Lübben, Wurth bei Rodenkirchen.

1878: Hengstfüllen, braun. V.: Amy No. 862.
1879: Hengstfüllen, braun. V.: Magnat No. 860.

774. Alemannia.

(1877 III. Staatspreis.)

Geb. 1874, dunkelrothbraun.

Vater: Titus No. 429.

Besitzer: D. Gristede, Frieschenmoor bei Ovelgönne.

1879: Stutfüllen, braun. V.: Atlas 639.
1880: Stutfüllen, schwarz. V.: Derselbe.

1881: Hengstfüllen (Jack No. 1037), schwarz. V.: Jago No. 938.
1882: Stutfüllen, braun. V.: Derselbe.
1883: Stutfüllen, braun. V.: Derselbe.
1886: Hengstfüllen, dunkelbraun. V.: Derselbe.
1887: Hengstfüllen, braun. V.: Rynald No. 884.
1888: Stutfüllen, braun, Stern. V.: Derselbe.
1889: Hengstfüllen, schwarz. V.: Derselbe.
1890: Stutfüllen, schwarz. V.: Derselbe.

(Die in 1881, 1888 und 1889 geborenen Füllen sind nach dem Auslande verkauft.)

775. Acelina.

(1877 III. Staatspreis.)

Geb. 1873, dunkelrothbraun, Stern.

Vater: Agamemnon No. 560.

Mutter: von Nessus No. 493.

Besitzer: Heinr. Meerpohl, Schweier-Aussendeich bei Schwei.

1877: Hengstfüllen, braun. V.: Robust No. 800.
1879: Stutfüllen (Hebe No. 886), hellrothbraun, beide Hinterfüsse weiss. V.: Graf Anton Günther No. 619.
1880: Hengstfüllen, braun, Stern. V.: Atlas No. 639.
1881: Stutfüllen, braun, beide Hinterfüsse weiss. V.: Derselbe.
1883: Stutfüllen, braun, Stern, linker Hinterfuss weiss. V.: Emigrant No. 925.

(Acelina ist 1885 nach dem Auslande verkauft.)

776. Asina.

(1877 III. Staatspreis.)

Geb. 1874, rothbraun, einige weisse Haare vor der Stirn.

Vater: Atlas No. 639.

Mutter: von Landessohn No. 157.

Besitzer: Wilh. Franksen, Isens; später Robert Tantzen, Rodenkirchen, dann Aug. Meinardus, Oldenbrok.

1879: Stutfüllen, braun. V.: Robust No. 800.
1887: Hengstfüllen (Bernhard No. 1200), schwarz, rechter Hinterfuss weiss. V.: Waltram No. 1088.
1889: Stutfüllen, hellbraun, Stern, rechter Hinterfuss weiss. V.: Rynald No. 884. (An Ed. Lübben, Sürwürden verkauft.)
1890: Stutfüllen, schwarz, Stern. V.: Derselbe.

777. Amelina.

(1877 III. Staatspreis.)

Geb. 1874 rothbraun.

Vater: Nelson No. 349.

Mutter: von Graf Wedel No. 461.

Besitzer: Chr. Ostendorf, Abbehauserwisch bei Abbehausen.

(Amelina ist 1878 nach dem Auslande verkauft.)

778. Alicia.

(1877 III. Staatspreis.)

Geb. 1874, hellrothbraun.

Vater: Nelson No. 349

Mutter: von Landessohn No. 157.

Besitzer: W. tom Hasseln, Phiesenwarden bei Blexen.

1879: Hengstfüllen, braun. V.: Alba 749.

(Alicia ist 1880 nach dem Auslande verkauft.)

779. Agnete.

(1878 I. Staatspreis.)

Geb. 1874, hellrothbraun, rechter Hinterfuss weiss.

Vater: Wittekind No. 590.

Mutter: von David No. 275.

Besitzer: Fr. Wemken, Heubült bei Jaderberg.

1878: Hengstfüllen, braun. V.: Albinus No. 660.
1879: Hengstfüllen, braun. V.: Derselbe.

1880: Stutfüllen, braun. V.: Rynald No. 884.
1881: Hengstfüllen, braun. V.: Derselbe.
1882: Hengstfüllen, dunkelbraun, rechter Hinterfuss weiss. V.: Derselbe.
1883: Hengstfüllen, dunkelbraun. V.: Derselbe.
1884: Stutfüllen, Fuchs, beide Hinterfüsse weiss, Blässe. V.: Rubico No. 952.
1885: Hengstfüllen, rothbraun. V.: Jago No. 938.
1887: Stutfüllen, dunkelbraun, rechter Hinterfuss weiss. V.: Rubico No. 952.
1889: Hengstfüllen, rothbraun. V.: Derselbe.

780. Avance.

(1878 II. Staatspreis.)

Geb. 1875, hellrothbraun.

Vater: Neuenbroker No. 688.

Mutter: Mimosa No. 656, von Kronprinz No. 467.

1. Grossmutter: Actio No. 357, von Prince William No. 165.

2. Grossmutter: Gabriele No. 168, von Wüstinger No. 144.

Besitzer: Herm. Dannemann, Tungeln bei Oldenburg.

1879: Stutfüllen, braun. V.: Emir No. 829.
1880: Hengstfüllen, braun. V.: Derselbe.
1881: Hengstfüllen, braun. V.: Derselbe.
1882: Stutfüllen, braun. V.: Derselbe.
1884: Stutfüllen, braun. V.: Derselbe. (An G. Arnken, Eversten, verkauft.)
1885: Stutfüllen, schwarzbraun. V.: Rynald No. 884. (Nach dem Auslande verkauft.)
1886: Stutfüllen, braun, rechter Vorderfuss weiss. V.: Derselbe. (An C. Eben, Hundsmühlen, verkauft.)
1887: Stutfüllen, schwarzbraun. V.: Derselbe. (An J. Gebken, Grossenmeer, verkauft.)
1888: Hengstfüllen, braun, Stern. V.: Regent No. 1118. (Nach dem Auslande verkauft.)
1890: Hengstfüllen, braun. V.: Derselbe. (An J. Schwarting, Grossenmeer, verkauft.)

781. Arendina.

(1878 III. Staatspreis.)

Geb. 1874, rothbraun, linker Hinterfuss weiss.

Vater: Monarch No. 684.

Mutter: von Young Duke of Cleveland No. 200.

Besitzer: Gemeindevorsteher Willers, Oberlethe bei Oldenburg.

782. Angioletta.

(1878 III. Staatspreis.)

Geb. 1875, Dunkelschimmel.

Vater: } Hannov. Abkunft.
Mutter: }

Besitzer: H. Meyer, Lehmden bei Hahn.

1880: Stutfüllen, Schimmel. V.: Klabuster No. 911.
1881: Hengstfüllen, schwarz. V.: Derselbe.

(Angioletta ist 1884 crepirt.)

783. Catalina.

(1878 I. Staatspreis.)

Geb. 1875, rothbraun.

Vater: Elimar No. 689.

Mutter: von Young Mozart No. 437.

Besitzer: Fr. Hespe, Wehrder bei Berne.

1881: Stutfüllen, braun. V.: Secundus No. 912.
1882: Stutfüllen, dunkelbraun. V.: Young Othello No. 931.
1883: Stutfüllen, rothbraun. V.: Secundus No. 912.

(Catalina ist 1883 nach dem Auslande verkauft.)

784. Cancarilla.

(1878 II. Staatspreis.)

Geb. 1875, rothbraun.

Vater: Peter No. 720.

Besitzer: Carl Pundt, Husum in Stedingerland.

1879: Hengstfüllen, braun. V.: Secundus No. 912.
1880: Hengstfüllen, braun. V.: Derselbe.
1881: Stutfüllen, braun. V.: Othello No. 755.

785. Caula.

(1878 III. Staatspreis.)

Geb. 1875, hellbraun.

Vater: Titus No. 429.

Besitzer: E. Daun, Sande.

1879: Hengstfüllen, braun. V.: Ostfries. Preishengst Eduard No. 991.

1880: Hengstfüllen, braun, Stern. V.: Derselbe.

1881: Stutfüllen, braun. V.: Derselbe.

(Caula ist nach dem Auslande verkauft.)

786. Ethilda.

(1878 III. Staatspreis.)

Geb. 1874, hellrothbraun.

Vater: Admiral No. 721.

Besitzer: H. Gerdes, Ranzenbüttel; später R. Kükens, Ollen bei Berne.

1879: Stutfüllen, braun. V.: Tickler No. 844.

1881: Stutfüllen, braun. V.: Young Othello No. 931.

787. Erechta.

(1878 III. Staatspreis.)

Geb. 1874, Fuchs, Stern, rechter Hinterfuss weiss.

Vater: Rolf No. 550.

Mutter: von Duke of Cleveland No. 167.

Besitzer: Carl Hoting, Sande.

1881: Hengstfüllen, Fuchs. V.: Albion No. 615.

1887: Stutfüllen, rothbraun. V.: Monac No. 1019.

1889: Stutfüllen, rothbraun, Stern, beide Hinterfüsse weiss. V.: Derselbe.

1890: Hengstfüllen, rothbraun, Stern, rechter Vorder- und linker Hinterfuss wenig weiss. V.: Derselbe.

(Erechta ist 1890 crepirt.)

788. Fantasca.

(1878 III. Staatspreis.)

Geb. 1869, hellrothbraun.

Vater: Nathan No. 366.

Mutter: Asta No. 385.

Besitzer: D. Hanken, Zetel.

1874: Hengstfüllen, braun. V.: Titus No. 429.
1875: Stutfüllen, braun. V.: Agamemnon No. 560.
1876: Stutfüllen, schwarz. V.: Derselbe.
1877: Stutfüllen, braun. V.: Derselbe.
1879: Hengstfüllen, braun. V.: Titus No. 429.
1880: Hengstfüllen, braun. V.: Kronprinz No. 467.
1883: Hengstfüllen, braun, Stern. V.: Young Othello No. 931.

789. Girada.

(1878 I. Staatspreis.)

Geb. 1875, hellrothbraun.

Vater: Kimme No. 568.

Mutter: von Albion No. 615.

Besitzer: Herm. Heinemann, Moordorf bei Altenhuntorf.

1879: Hengstfüllen, braun. V.: Norval No. 915.
1880: Hengstfüllen, braun. V.: Rynald No. 884.
1882: Stutfüllen (Aiga No. 975), hellbraun. V.: Derselbe.
1883: Stutfüllen (Grossmuth No. 990), braun. V.: Derselbe.
1884: Hengstfüllen (Goldemar No. 1100), dunkelbraun. V.: Condor No. 987.
1886: Hengstfüllen, rothbraun. V.: Magnat No. 860. (Verkauft an Ed. Lübben, Sürwürden, von diesem nach Nord-Amerika ausgeführt.)
1888: Hengstfüllen, braun. V.: Congo No. 1098.
1889: Hengstfüllen, dunkelbraun. V.: Derselbe.
1890: Hengstfüllen, rothbraun. V.: Derselbe.

790. Francia.

(1878 I. Staatspreis.)

Geb. 1875, rothbraun.

Vater: Kimme No. 568.

Mutter: von Tacitus No. 189.

Besitzer: Heinr. Schildt, Oldenbrok.

1880: Stutfüllen, braun. V.: Rynald No. 884.

1881: Hengstfüllen, braun. V.: Derselbe.

(Francia ist 1882 nach dem Auslande verkauft.)

791. Hersa.

(1878 II. Staatspreis.)

Geb. 1875, hellbraun, Stern, beide Hinterfüsse weiss.

Vater: Nelson No. 349.

Mutter: Lina No. 676, von David No. 275.

Besitzer: A. Gäting, Moorsee bei Abbehausen.

1879: Stutfüllen, braun. V.: Young Wittekind No. 893.

1880: Stutfüllen, braun. V.: Derselbe.

1881: Stutfüllen, braun. V.: Emigrant No. 925.

792. Hydra.

(1878 II. Staatspreis.)

Geb. 1875, rothbraun.

Vater: Stallmeister No. 635.

Mutter: von Duke of Cleveland No. 167.

Besitzer: H. Riesebieter, Isens bei Burhafe.

1879: Stutfüllen, braun. V.: Robust No. 800.

1880: Hengstfüllen, braun. V.: Derselbe.

1881: Stutfüllen, schwarz. V.: Edzard No. 937.

1882: Hengstfüllen, schwarz, kleiner Stern. V.: Derselbe.

(Hydra nebst Füllen sind 1883 für das Bayerische Gestüt angekauft.)

793. Helia.

(1878 III. Staatspreis.)

Geb. 1874, hellrothbraun, linker Vorder- und Hinterfuss weiss.

Vater: Normann No. 710.

Besitzer: R. Didden-Ilksen, Stollhammerwisch bei Stollhamm.

1880: Stutfüllen (Schnurre No. 928), hellrothbraun, Stern, rechter Hinterfuss weiss. V.: Emigrant No. 925.

1881: Stutfüllen hellrothbraun. V.: Derselbe.

1887: Stutfüllen, braun, linker Hinterfuss weiss. V.: Young Magnat No. 968.

1889: Stutfüllen, braun. V.: Young Magnat No. 968.

794. Juga.

(1878 III. Staatspreis.)

Geb. 1875, rothbraun, beide Hinterfüsse weiss.

Vater: Kimme No. 568.

Mutter: von Florian No. 396.

Grossmutter: Meta No. 501, von Landessohn No. 157.

Besitzer: Joh. Schildt, Neuenbrok.

1880: Stutfüllen (Burg No. 916), rothbraun, linker Hinterfuss weiss. V.: Rynald No. 884.

1881: Hengstfüllen (Rabiner No. 1035), rothbraun, kleiner Stern, beide Hinterfüsse weiss. V.: Derselbe.

795. Idalia.

(1878 III. Staatspreis.)

Geb. 1875, rothbraun.

Vater: Normann No. 710.

Besitzer: Aug. Fischer, Rodenkircher-Oberdeich bei Rodenkirchen.

1879: Stutfüllen, braun. V.: Alba No. 749.

1880: Hengstfüllen, braun. V.: Derselbe.

1881: Hengstfüllen, braun. V.: Albinus No. 660.

796. Ilora.

(1878 III. Staatspreis.)

Geb. 1875, hellrothbraun, beide Hinterfüsse weiss.

Vater: Kimme No. 568.

Mutter: Vandalia No. 686, von Florian No. 396.

1. Grossmutter: Lore No. 409, von Trafalgar No. 240.

2. Grossmutter: Preciosa No. 138, von Gerhard No. 171.

Besitzer: Ww. Beckhusen, Strückhausen.

1880: Hengstfüllen, braun. V.: Cactus No. 921.

1881: Hengstfüllen, braun. V.: Rynald No. 884.

797. Ilda.

(1878 III. Staatspreis.)

Geb. 1875, rothbraun.

Vater: Kimme No. 568.

Mutter: General-Feldmarschall Graf Moltke No. 570.

Besitzer: J. R. Addicks, Oldenbrok.

(Ilda ist 1880 nach dem Auslande verkauft.)

798. Laja.

(1878 III. Staatspreis.)

Geb. 1875, hellrothbraun.

Vater: Kimme No. 568.

Mutter: von Young Landessohn No. 199.

Besitzer: Bernh. Meiners, Oberhammelwarden bei Brake.

1880: Hengstfüllen, braun. V.: Magnat No. 860.

1881: Stutfüllen, braun. V.: Derselbe.

1883: Hengstfüllen, rothbraun, Stern. V.: Derselbe.

1884: Hengstfüllen, rothbraun, Stern. V.: Derselbe.

1885: Stutfüllen, rothbraun. V.: Derselbe.

799. Lupana.

(1878 III. Staatspreis.)

Geb. 1875, rothbraun.

Vater: Stallmeister No. 635.

Besitzer: H. Müller, Burggroden bei Abbehausen.

1879: Hengstfüllen, braun. V.: Fox No. 902.

1880: Zwillinge. V.: Young Magnat No. 968.

1881: Zwillinge. V.: Derselbe.

(Lupana ist 1881 nach dem Auslande verkauft.)

800. Lenzia.

(1879 I. Staatspreis.)

Geb. 1875, rothbraun, Stern.

Vater: von Graf Wedel No. 461.

Mutter: von Agamemnon No. 560.

Besitzer: Aug. Hanken, Omstede bei Oldenburg.

1880: Stutfüllen (Goldperle No. 900), hellbraun, linker Hinterfuss weiss. V.: Kimme No. 568.

1881: Hengstfüllen braun, Blässe, beide Hinterfüsse weiss. V.: Rubico No. 952.

1882: Stutfüllen, braun. V.: Young Othello No. 931. (Verkauft an H. Wulf, Absen.)

1885: Hengstfüllen, braun, Stern, Schnippe, beide Hinterfüsse weiss. V.: Monarch No. 684.

1886: Hengstfüllen, braun, rechter Hinterfuss weiss. V.: Regenhald No. 1065.

1887: Hengstfüllen, rothbraun. V.: Einar No. 1064.

1888: Hengstfüllen, rothbraun. V.: Derselbe.

1889: Stutfüllen, rothbraun. V.: Congo No. 1098.

1890: Hengstfüllen, rothbraun, rechter Hinterfuss weiss. V.: Derselbe. (Verkauft an Jochens, Grebswarden.)

801. Nona.

(1879 II. Staatspreis.)

Geb. 1876, rothbraun.

Vater: Kimme No. 568.

Mutter: von Oldenburger No. 170.

Besitzer: Joh. Damken, Beckhausen bei Rastede.

1880: Stutfüllen, braun. V.: Rubico No. 952.
1881: Stutfüllen, braun. V.: Derselbe.

802. Bümmerstederin.

(1879 III. Staatspreis.)

Geb. 1876, Fuchs, Stern, Schnippe, beide Hinterfüsse weiss.

Vater: Monarch No. 684.

Mutter: von Menkes Senner No. 177.

Besitzer: G. Götting Ww., Bethen bei Cloppenburg.

1882: Hengstfüllen, braun. V.: Agrarier No. 754.

803. Najade.

(1879 III. Staatspreis.)

Geb. 1876, rothbraun, linker Hinterfuss weiss.

Vater: Monarch 684.

Mutter: Alma No. 684, von Young Mozart No. 437.

Besitzer: Joh. Grashorn, Rahde bei Wildeshausen.

1880: Stutfüllen, braun. V.: Amy No. 930.
1881: Hengstfüllen, braun. V.: Tell No. 950.
1883: Hengstfüllen, rothbraun, rechter Hinterfuss weiss. V.: Derselbe.
1884: Stutfüllen, dunkelbraun, Stern. V.: Varus No. 833.
1886: Stutfüllen, dunkelbraun. V.: Derselbe.
1887: Stutfüllen, rothbraun. V.: Derselbe.
1889: Hengstfüllen, braun, Stern, linker Hinterfuss weiss. V.: Herodes No. 1145.
1890: Hengstfüllen, schwarz, Stern und Schnippe, linker Hinterfuss weiss. V.: Derselbe.

804. Nossa.

(1879 III. Staatspreis.)

Geb. 1876, hellrothbraun.

Vater: Stedinger No. 756.

Mutter: von Young Mozart No. 437.

Besitzer: Diedr. Hollmann, Hollen bei Grüppenbühren.

1882: Hengstfüllen, braun. V.: Othello No. 755.

805. Muska.

(1879 I. Staatspreis.)

Geb. 1876, Fuchs.

Vater: Normann No. 710.

Mutter: Bohemia No. 717, von Ohio No. 466.

Besitzer: Heinr. Gramberg, Hohelucht bei Varel.

1881: Stutfüllen, Fuchs. V.: Rubico No. 952.

1882: Hengstfüllen, braun. V.: Jago No. 938.

806. Mitgift.

(1879 II. Staatspreis.)

Geb. 1876, dunkelbraun.

Vater: Elimar No. 689.

Mutter: von Landessohn No. 157.

Besitzer: Bernh. Bischoff, Wehrder bei Berne.

1881: Hengstfüllen, braun. V.: Young Othello No. 931.

1882: Hengstfüllen, braun. V.: Derselbe.

1888: Hengstfüllen, rothbraun. V.: Matador No. 1090.

1890: Zwillinge { Stutfüllen, rothbraun. / Stutfüllen, rothbraun, beide Vorder- u. linker Hinterfuss weiss. } V.: Waltram No. 1088.

807. Möve.

(1879 III. Staatspreis.)

Geb. 1875, rothbraun.

Vater: Kimme No. 568.

Mutter: von Landessohn No. 157.

Besitzer: G. Bremer, Varel.

1880: Hengstfüllen, braun. V.: Albinus No. 660.

1881: Stutfüllen (Gülte No. 937), braun. V.: Jago No. 938.

1882: Stutfüllen, braun. V.: Derselbe.

808. Maladetha.

(1879 III. Staatspreis.)

Geb. 1876, rothbraun, beide Hinterfüsse weiss.

Vater: Kimme No. 568.

Mutter: von Agamemnon No. 560.

Besitzer: J. A. Wenke, Jethausen bei Varel.

1881: Hengstfüllen, braun. V.: Jago No. 938.

1883: Stutfüllen, dunkelbraun, Stern, beide Hinterfüsse niedrig weiss, Vater Rubico No. 952.

(Maladetha ist 1884 nach dem Auslande verkauft.)

809. Minatka.

(1879 III. Staatspreis.)

Geb. 1876, hellrothbraun.

Vater: Elimar No. 689.

Mutter: von Landessohn No. 157.

Besitzer: Wilh. Bulling, Hannöver bei Berne.

1881: Stutfüllen, braun. V.: Matador No. 1090.

810. Mandane.

(1879 III. Staatspreis.)

Geb. 1876, hellrothbraun.

Vater: Othello No. 755.

Mutter: von „Der Noble“ No. 145.

Besitzer: H. Gerdes, Ranzenbüttel bei Berne.

1881: Hengstfüllen, braun. V.: Young Othello No. 931.
1882: Stutfüllen, braun. V.: Magnat No. 860.

811. Morgana.

(1880 I. Staatspreis.)

Geb. 1876, dunkelbraun

Vater: Ostfries. Preishengst Eduard No. 991.

Mutter: Ostfries. Preisstute Regina, von Sportsman No. 119.

Besitzer: J. C. Daun, Jever-Grashaus.

1881: Stutfüllen, schwarz. V.: Titus No. 429.
1883: Hengstfüllen (Falter No. 1084), schwarz. V.: vom Ostfries. Preishengst Felix.
1885: Stutfüllen, dunkelbraun. V.: Hanno No. 1060. (Nach dem Auslande verkauft.)
1888: Stutfüllen, schwarz, beide Hinterfüsse niedrig weiss, weisser Fleck auf der Nase. V.: Derselbe.
1890: Hengstfüllen, schwarz, beide Hinterfüsse weiss, Stern. V.: Claudier No. 1139.

812. Perfecta.

(1879 I. Staatspreis.)

Geb. 1876, hellrothbraun, linker Hinterfuss weiss.

Vater: Achilles Nr. 778.

Mutter: Coraly No. 724, von Stallmeister No. 635.

Grossmutter: von Landessohn No. 157.

Besitzer: Heinr. Riesebieter, Isens, später Ibbeken, Bernebüttel.

1881: Stutfüllen, braun. V.: Robust No. 800. (Nach Bayern ververkauft.)

1882: Stutfüllen, braun. V.: Young Apollo No. 974.

1884: Hengstfüllen, braun, Stern, linker Hinterfuss weiss. V.: Young Othello No. 931.

1886: Hengstfüllen (Rheingold No. 1186), dunkelbraun, Stern, linker Hinterfuss weiss. V.: Regenhald No. 1065. (Nach dem Auslande verkauft.)

(Perfecta ist 1889 crepirt.)

813. Minona.

(1879 I. Staatspreis.)

Geb. 1876, dunkelrothbraun, kleiner Stern.

Vater: Normann No. 710.

Besitzer: Joh. Ramien, Oldenbrok.

1880: Hengstfüllen, braun V.: Kimme No. 568.

1881: Hengstfüllen, braun. V.: Rynald No. 884.

1882: Hengstfüllen, braun. V.: Derselbe.

1883: Hengstfüllen, dunkelbraun. V.: Derselbe. (Nach dem Auslande verkauft.)

(Minona ist 1884 nach dem Auslande verkauft.)

814. Manuela.

(1879 II. Staatspreis.)

Geb. 1876, hellrothbraun.

Vater: Graf Wedel No. 461.

Besitzer: E. Müller, Neuenhoben bei Seefeld.

1880: Hengstfüllen, braun. V.: Alba No. 749.

1881: Hengstfüllen, braun. V.: Pontus No. 863.

1882: Hengstfüllen, braun. V.: Derselbe.

1883: Hengstfüllen, dunkelbraun, beide Hinterfüsse weiss. V.: Kimme No. 568. (Nach dem Auslande verkauft.)

1885: Hengstfüllen, braun. V.: Ardo No. 1000. (Nach dem Auslande verkauft.)

(Manuela ist 1887 nach Bremen verkauft.)

815. Maja.

(1879 II. Staatspreis.)

Geb. 1876, rothbraun.

Vater: Emil I. No. 760.

Mutter: Brigantine No. 716, von Kimme No. 568.

Besitzer: Bernh. von Thünen, Grossenmeer.

1880: Hengstfüllen, braun. V.: Clemens No. 916.
1881: Hengstfüllen, braun. V.: Derselbe.
1882: Stutfüllen (Agni No. 974), braun, Stern. V.: Rynald No. 884.
(Maja ist 1882 an den Grossherzogl. Marstall verkauft.)

816. Nausika.

(1879 II. Staatspreis.)

Geb. 1876, rothbraun.

Vater: Graf Wedel No. 461.

Mutter: Oliva No. 675, von Nelson No. 349.

Grossmutter: von Mambrino No. 220.

Besitzer: Garlich Speckels, Seefeld, später A. E. Fuhrken, Schweiburg.

1880: Hengstfüllen (Elias No. 1002), braun. V.: Emigrant No. 925.
1881: Stutfüllen (Piquedame No. 944), braun, kleiner Stern, rechter Hinterfuss weiss. V.: Derselbe.
1882: Stutfüllen, braun. V.: Derselbe.
1883: Hengstfüllen, braun. V.: Derselbe.
1884: Hengstfüllen (Congo No. 1098), rothbraun. V.: Derselbe.
1885: Hengstfüllen, rothbraun, Stern. V.: Derselbe. (Nach dem Auslande verkauft.)
1886: Hengstfüllen (Nabal No. 1169), dunkelbraun. V.: Derselbe.
1887: Hengstfüllen. V.: Humboldt No. 1053.
1888: Stutfüllen, rothbraun. V.: Emigrant No. 925.
1889: Stutfüllen, rothbraun, kleiner Stern, rechter Vorderfuss weiss. V.: Isenhard No. 1111.
1890: Stutfüllen, rothbraun, kleiner Stern. V.: Derselbe.
1891: Hengstfüllen, rothbraun, kleiner Stern, linker Hinterfuss weiss. V.: Derselbe.

817. Novize.

(1879 III. Staatspreis.)

Geb. 1874, dunkelrothbraun, kleiner Stern.

Vater: Presto No. 704.

Mutter: Kirgise No. 412, von Ellwürder No. 151.

Besitzer: Diedr. Böger, Waddens.

1879: Stutfüllen, braun. V.: Robust No. 800.
1880: Hengstfüllen, braun. V.: Stallmeister No. 635.
1881: Stutfüllen, braun. V.: Robust No. 800.
(Novize ist 1882 nach dem Auslande verkauft.)

818. Olympia.

(1879 III. Staatspreis.)

Geb. 1876, rothbraun.

Vater: Stallmeister No. 635.

Mutter: von Fürst Bismarck No. 609.

Besitzer: H. Schwarting, Rodenkircher-Oberdeich bei Rodenkirchen, später B. Meiners, Oberhammelwarden.

1880: Hengstfüllen, braun. V.: Emigrant No. 925.
1882: Hengstfüllen, braun. V.: Pontus No. 863.
1884: Stutfüllen (Veda No. 1021), dunkelbraun, rechter Hinterfuss weiss. V.: Agamemnon No. 560.

819. Ovaja.

(1879 III. Staatspreis.)

Geb. 1876, rothbraun.

Vater: Neuenbroker No. 688.

Mutter: Induna No. 687, von Kimme No. 568.

Besitzer: Joh. Bernh. Schild, Neuenbrok, später Joh. Tanne, Popkenhöge.

1880: Stutfüllen (Senta No. 926), rothbraun. V.: Clemens No. 916.
1881: Stutfüllen, braun. V.: Rynald No. 884.

820. Orange.

(1879 III. Staatspreis.)

Geb. 1876, rothbraun, kleiner Stern.

Vater: Neuenbroker No. 688.

Mutter: von General-Feldmarschall Graf Moltke No. 570.

Besitzer: Diedr. Hullmann, Oldenbrok.

1880: Hengstfüllen, braun. V.: Clemens No. 916.
1881: Stutfüllen, braun. V.: Derselbe.
1882: Hengstfüllen, braun. V.: Rynald No. 884.
1883: Stutfüllen, dunkelbraun, Stern. V.: Derselbe.
1884: Stutfüllen, dunkelbraun. V.: Derselbe.
1885: Stutfüllen, dunkelbraun. V.: Derselbe.
1888: Stutfüllen, schwarzbraun. V.: Derselbe.
1889: Stutfüllen, dunkelbraun. V.: Goldemar No. 1100.

821. Olschowa.

(1879 III. Staatspreis.)

Geb. 1876, rothbraun.

Vater: Neuenbroker No. 688.

Mutter: Hoffnung No. 667, von Kimme No. 568.

Grossmutter: Hannov. Stute.

Besitzer: Joh. Irps, Oldenbrok.

(Olschowa ist 1879 nach dem Auslande verkauft.)

822. Petina.

(1879 III. Staatspreis.)

Geb. 1876, hellbraun, linker Hinterfuss weiss.

Vater: Stallmeister No. 635.

Mutter: Farina No. 627, von Oscar No. 491.

Grossmutter: von Alcibiades No. 105.

Besitzer: Ed. Büsing, Boving bei Burhafe.

1880: Hengstfüllen, braun. V.: Young Wittekind No. 893.
1881: Hengstfüllen, braun. V.: Edzard No. 937.
1882: Hengstfüllen, braun. V.: Derselbe.
1883: Stutfüllen, braun, linker Hinterfuss weiss. V.: Young Magnat No. 968.
1884: Hengstfüllen, dunkelbraun. V.: Derselbe.
1885: Hengstfüllen, dunkelbraun. V.: Derselbe.

(Petina ist 1885 nach dem Auslande verkauft.)

823. Patrone.

(1879 III. Staatspreis.)

Geb. 1876, dunkelbraun.

Vater: Graf Wedel No. 451.

Mutter: von Landessohn No. 157.

Besitzer: Heinr. Martens, Moorsee.

1881: Stutfüllen, braun. V.: Emigrant No. 925.
1882: Stutfüllen, braun. V.: Derselbe.

(Patrone ist 1882 nach dem Auslande verkauft.)

824. Lara I.

(1879 III. Staatspreis.)

Geb. 1876, hellbraun.

Vater: Stallmeister No. 635.

Mutter: von Jochen's Landessohn No. 310.

Besitzer: Peter Cornelius, Sarve.

1880: Stutfüllen, braun. V.: Edzard No. 937.

825. Lara II.

(1880 I. Staatspreis.)

Geb. 1877, hellrothbraun, kleiner Stern.

Vater: Normann No. 710.

Besitzer: Herm. Meyer, Lehmden bei Hahn.

1882: Stutfüllen, braun. V.: Rynald No. 884.
1884: Stutfüllen, dunkelbraun. V.: Magnat No. 860.
1886: Stutfüllen, rothbraun, linker Hinterfuss weiss. V.: Atlas No. 639.
1888: Stutfüllen, dunkelbraun. V.: Rynald No. 884.
1890: Stutfüllen, rothbraun. V.: August No. 1140.

826. Leva.

(1880 II. Staatspreis.)

Geb. 1877, Goldfuchs, kleiner Stern, linker Vorderfuss weiss.

Vater: Rubini No. 847.

Mutter: von Young Rustic No. 185.

Besitzer: Hinr. Kroog, Stuhr.

1882: Stutfüllen, Fuchs. V.: Solo Hannov. Landbesch. (H. G. B. No. 874).

1883: Stutfüllen, schwarz. V.: Derselbe.

1884: Stutfüllen, schwarz, Stern, Hinterfuss weiss. V.: Derselbe.

1885: Hengstfüllen, Fuchs, Stern, beide Hinterfüsse und rechter Vorderfuss weiss. V.: Derselbe.

1886: Hengstfüllen, schwarz, rechter Hinterfuss weiss. V.: Nordost II. (H. G. B. No. 1007.)

1887: Hengstfüllen, schwarz. V.: Derselbe.

1888: Hengstfüllen, schwarz, Stern, rechter Hinterfuss weiss. V.: Derselbe.

1889: Hengstfüllen, Fuchs, Stern. V.: Derselbe.

1890: Stutfüllen, braun, Stern, Hinterfüsse weiss. V.: Derselbe.

827. Leonata.

(1880 III. Staatspreis.)

Geb. 1877, Fuchs.

Vater: Charley Merry Legs Hannov. Landbesch. (H. G. B. No. 786.)

Mutter: von Ebor, Hannov. Landbesch. (H. G. B. No. 439.

Besitzer: C. Evers, Kladdingen bei Stuhr.

1883: Hengstfüllen, Fuchs. V.: Arabi No. 975.

1884: Hengstfüllen, Fuchs. V.: Derselbe.

1885: Stutfüllen, Fuchs. V.: Derselbe.

1886: Stutfüllen, Fuchs. V.: Derselbe.

1887: Hengstfüllen, Fuchs. V.: Derselbe.

(Leonata ist 1889 nach dem Auslande verkauft.

828. Locomotive.

(1880 III. Staatspreis.)

Geb. 1877, Fuchs, kleiner Stern.

Vater: Rubini No. 847.

Mutter: von Braunschw. Landbesch. Dagobert.

Besitzer: Joh. Hinr. Precht, Stuhr.

1881: Hengstfüllen, braun. V.: Peter No. 720.

1882: Stutfüllen, braun. V.: Young Mozart No. 437.

1883: Hengstfüllen, Fuchs. V.: Solo (H. G. B. 874).

1884: Stutfüllen, dunkelbraun. V.: Derselbe.

1885: Stutfüllen, Fuchs. V.: Derselbe.

1886: Stutfüllen, braun, kleiner Stern. V.: Derselbe.

1887: Hengstfüllen, braun. V.: Schlavo (H. G. B. No. 1077).

1888: Hengstfüllen, Fuchs, Blässe. V.: Nordost II. (H. G. B. No. 1007).

1890: Stutfüllen, braun. V.: Derselbe.

829. Lucenda.

(1880 III. Staatspreis.)

Geb. 1877, hellbraun.

Vater: Kimme No. 568.

Besitzer: A. H. Brötje, Kleybrok bei Rastede.

1884: Stutfüllen (Lucretia No. 1008), rothbraun. V.: Rubico No. 952.

1886: Stutfüllen, braun. V.: Derselbe.

1887: Stutfüllen, braun, rechter Hinterfuss Ballen weiss, Stern. V.: Rynald No. 884.

1888: Stutfüllen, braun. V.: Derselbe.

1889: Hengstfüllen, braun. V.: Derselbe. (An Joh. Hinrichs, Oldenbrok verkauft).

1890: Hengstfüllen, braun. V.: Derselbe. (An H. G. Büsing, Jader-Altendeich, verkauft).

830. Melosina.

(1880 II. Staatspreis.)

Geb. 1877, dunkelrothbraun, linker Hinterfuss weiss.

Vater: Ostfries. Preishengst Eduard No. 991.

Mutter: Ostfries. Preisstute Brigitte.

Besitzer: J. C. Daun, Grashaus bei Jever.

1882: Hengstfüllen, braun. V.: Titus No. 429.
1883: Stutfüllen (Masura No. 984), schwarzbraun. V.: von Fergus No. 1025.
1886: Stutfüllen, dunkelbraun. V.: Hanno No. 1060.
1887: Hengstfüllen, dunkelrothbraun. V.: Derselbe. (Nach Holland verkauft).
1889: Stutfüllen, dunkelrothbraun. V.: Claudier No. 1139.
1890: Stutfüllen, dunkelrothbraun, Stern. V.: Derselbe.

831. Lydiana.

(1880 III. Staatspreis.)

Geb. 1876, röthbraun.

Vater: Elimar No. 689.

Mutter: Vitula No. 502, von Grube's Alcibiades No. 192.

Besitzer: Bernhd. Bischoff, Wehrder bei Berne.

1880: Hengstfüllen, braun. V.: Young Apollo No. 974.
1881: Hengstfüllen, braun. V.: Young Othello No. 931.
1882: Hengstfüllen, braun. V.: Derselbe.
1883: Hengstfüllen, braun. V.: Derselbe.
1886: Stutfüllen, rothbraun. V.: Derselbe. (Nach dem Auslande verkauft.)

(Lydiana ist 1887 nach dem Auslande verkauft.)

832. Mettara.

(1880 III. Staatspreis.)

Geb. 1876, Fuchs, Stern, linker Hinterfuss weiss.

Vater: Monarch No. 684.

Mutter: von Oldenburger No. 170.

Besitzer: E. Wenke, Motzen; später H. Müller, Schwei.

1880: Hengstfüllen, braun. V.: Young Apollo No. 974.
1881: Hengstfüllen, braun. V.: Derselbe.
1882: Hengstfüllen, Fuchs. V.: Young Othello No. 931.
1883: Hengstfüllen, braun. V.: Young Magnat No. 968.

833. Bampa.

(1880 III. Staatspreis.)

Geb. 1877, dunkelrothbraun.

Vater: Othello No. 755.

Mutter: von Young Landessohn No. 199.

Besitzer: Wilhelm Bulling, Hannöver bei Berne.

1882: Stutfüllen, schwarz. V.: Secundus No. 912.

1884: Stutfüllen (BernaNo.1039), dunkelbraun. V.: EberhardNo.1008.

1885: Hengstfüllen (Brennus No. 1132), dunkelbraun. V.: Erwin No. 1021.

1886: Hengstfüllen (Solon), schwarz. V.: Magnat No. 860. (Verkauft an Ed. Lübben, Sürwürden; von diesem an Springer & Willard, Oskaloosa, Nord-Amerika.)

1887: Stutfüllen, dunkelbraun, linker Hinterfuss weiss. V.: Matador No. 1090.

1889: Hengstfüllen, schwarz, kleiner Stern. V.: Magnat No. 860.

1890: Hengstfüllen, dunkelbraun. V.: Waltram No. 1088.

834. Madam.

(1880 III. Staatspreis.)

Geb. 1876, hellrothbraun.

Vater: Bremer Preishengst Arminius No. 724.

Besitzer: Gerh. Onken, St. Joost (Jever); später H. Onken, Tettenser-Altengroden bei Tettens.

1880: Stutfüllen, braun. V.: Emigrant No. 925.

1881: Stutfüllen, braun. V.: Derselbe.

1882: Hengstfüllen, braun. V.: Derselbe.

1883: Stutfüllen, braun. V.: Derselbe.

1885: Stutfüllen, braun. V.: Derselbe.

1886: Hengstfüllen, dunkelrothbraun, linker Hinterfuss weiss. V.: Ostfries. Preishengst Bitter.

835. Petronella.

(1880 I. Staatspreis.)

Geb. 1877, hellrothbraun.

Vater: Crassus No. 807.

Mutter: vom Sohn von Martens Senner No. 207.

Besitzer: F. Nienaber, Oberrege bei Elsfleth.

1881: Stutfüllen, braun. V.: Alfred No. 920.
1882: Hengstfüllen, braun. V.: Magnat No. 860.
1883: Hengstfüllen, braun. V.: Derselbe.
1885: Hengstfüllen, braun, Stern, rechter Hinterfuss weiss. V.: Derselbe.
1886: Hengstfüllen, dunkelbraun, beide Hinterfüsse weiss. V.: Einar No. 1064.
1887: Hengstfüllen, rothbraun, Stern, rechter Hinterfuss weiss. V.: Derselbe.
1888: Hengstfüllen, rothbraun. V.: Derselbe.
1889: Stutfüllen, rothbraun, linker Hinterfuss weiss. V.: Derselbe.

836. Elisabetta.

(1880 I. Staatspreis.)

Geb. 1877, hellbraun.

Vater: Bremer Preishengst Arminius No. 724.

Mutter: von Young Duke of Cleveland No. 200.

Besitzer: Gebr. Maas, Burwinkel bei Bardenfleth.

1882: Stutfüllen, braun. V.: Magnat No. 860.
1884: Hengstfüllen (Paladin No. 1099), rothbraun. V.: Derselbe. (Verkauft an H. Gräper, Hammelwardermoor, dann Ed. Lübben, Sürwürden, von diesem nach Uruguay ausgeführt.)
1885: Stutfüllen, hellbraun, Stern. V.: Derselbe. (Verkauft an G. Schildt, Bardenfleth.)
1886: Stutfüllen, rothbraun. V.: Derselbe. (Verkauft an Ww. Gloystein, Eckfleth.)
1887: Stutfüllen, hellbraun. V.: Derselbe. (Verkauft an H. Cordes Burwinkel.)
1888: Stutfüllen, hellbraun. V.: Derselbe. (Nach dem Auslande verkauft.)
1889: Hengstfüllen, hellbraun. V.: Regent No. 1118. (Verkauft an J. Gebken, Grossenmeer.)

837. Palma.

(1880 II. Staatspreis.)

Geb. 1877, rothbraun, Stern, kleine Schnippe, beide Hinterfüsse und linker Vorderfuss niedrig weiss.

Vater: Graf Wedel No. 461.

Mutter: Nathalia No. 437, von Landessohn No. 157.

Grossmutter: Rosa No. 326, von Augustus No. 131.

Besitzer: Joh. Gerdes, Syubkelhausen bei Blexen.

1881: Hengstfüllen, braun. V.: Edzard No. 937.

1882: Hengstfüllen, braun. V.: Derselbe.

(Palma ist 1883 crepirt.)

838. Rogana.

(1880 II. Staatspreis.)

Geb. 1877, hellbraun, Stern.

Vater: Albion No. 615.

Mutter: von Oscar No. 491.

Besitzer: Jacob Addicks, Strückhausen.

1881: Stutfüllen, braun. V.: Rynald No. 884. (Verkauft nach Bayern.)

1882: Hengstfüllen, braun. V.: Derselbe. (Verkauft nach Bayern.)

1883: Hengstfüllen, braun. V.: Derselbe. (Verkauft nach Ostfriesland.)

1884: Stutfüllen, braun, Stern, linker Hinterfuss weiss. V.: Rynald No. 884. (Verkauft nach Bayern.)

1885: Hengstfüllen, braun. V.: Derselbe.

1887: Hengstfüllen, braun. V.: Derselbe. (Verkauft nach Ostfriesland.)

1888: Hengstfüllen, braun, Stern, rechter Hinterfuss Ballen weiss. V.: Derselbe.

1889: Hengstfüllen, braun, Stern, beide Hinterfüsse weiss. V.: Derselbe. (Verkauft nach Ostfriesland.)

1890: Stutfüllen braun, beide Hinterfüsse und linker Vorderfuss weiss. V.: Derselbe.

839. Rina.

(1880 III. Staatspreis.)

Geb. 1877, dunkelbraun.

Vater: Achilles No. 778.

Mutter: von Nelson No. 349.

Besitzer: Fr. Willms, Roddens bei Eckwarden.

1881: Hengstfüllen, braun. V.: Bachus No. 776.

1882: Hengstfüllen, braun. V.: Emigrant No. 925.

840. Rixa.

(1880 III. Staatspreis.)

Geb. 1877, rothbraun, linker Hinterfuss weiss.

Vater: Stallmeister No. 635.

Mutter: Delta No. 729, von Jochens Landessohn No. 310.

Besitzer: H. Wulf, Neuhamm, später Ferd. Tantzen, Hobensühne bei Esenshamm, dann Reinh. Stindt, Atens.

1883: Stutfüllen, braun. V.: Edzard No. 937.

841. Rauna.

(1880 III. Staatspreis.)

Geb. 1876, schwarzbraun, beide Hinterfüsse weiss.

Vater: Bison No. 784.

Besitzer: A. Böger, Blexersande bei Blexen.

1881: Stutfüllen (Fortuna No. 940), schwarzbraun. V.: Edzard No. 937.

1882: Stutfüllen, braun. V.: Derselbe.

1883: Hengstfüllen, braun. V.: Derselbe. (Verkauft an Ed. Lübben. Sürwürden, von diesem nach Süd-Amerika ausgeführt.)

(Rauna ist 1885 crepirt.)

842. Ruberra.

(1880 III. Staatspreis.)

Geb. 1877, rothbraun.

Vater: Laetitus No. 522.

Mutter: von Radetzky No. 301.

Besitzer: Hinr. Hedden, Seefelder Aussendeich, Seefeld.

1882: Hengstfüllen, braun. V.: Grossfürst No. 850.

1883: Stutfüllen, schwarz. V.: Derselbe.

1884: Stutfüllen, schwarz. V.: Derselbe. } Nach dem Aus-

1885: Hengstfüllen, schwarzbraun. V.: Derselbe. } lande verkauft.

1886: Stutfüllen (Regalia No. 1077), dunkelbraun, rechter Hinterfuss weiss. V.: Derselbe.

1887: Hengstfüllen, dunkelbraun. V.: Derselbe.

1888: Hengstfüllen, dunkelbraun. V.: Isenhard No. 1111. (Nach Amerika verkauft.)

1889: Stutfüllen, rothbraun. V.: Derselbe.

1890: Hengstfüllen, rothbraun. V.: Derselbe.

843. Rosetta.

(1880 III. Staatspreis.)

Geb. 1877, rothbraun.

Vater: Kimme No. 568.

Mutter: Hannoversche Stute.

Besitzer: C. Hinrichs, Neuenwege bei Elsfleth.

1881: Stutfüllen, braun. V.: Alfred No. 920.

1882: Hengstfüllen, braun. V.: Derselbe.

1883: Stutfüllen (Rebecca No. 994). V.: Condor No. 987.

1884: Hengstfüllen, braun, Stern, linker Hinterfuss weiss. V.: Derselbe.

1885: Stutfüllen, hellrothbraun. V.: Derselbe.

1886: Stutfüllen, dunkelbraun, grosser Stern. V.: Magnat No. 860.

1888: Hengstfüllen, hellrothbraun. V.: Derselbe.

1889: Stutfüllen, rothbraun. V.: August No. 1140.

1890: Stutfüllen, rothbraun. V.: Derselbe.

844. Sena.

(1880 III. Staatspreis.)

Geb. 1877, dunkelbraun, kleiner Stern.

Vater: Daheim No. 810.

Besitzer: Aug. Addicks, Hammelwardermoor bei Brake.

(Sena ist 1881 nach dem Auslande verkauft.)

845. Saliska.

(1880 III. Staatspreis.)

Geb. 1877, rothbraun.

Vater: Agent No. 775.

Besitzer: R. Umbsen, Hartwarden bei Rodenkirchen.

1881: Hengstfüllen, braun. V.: Emigrant No. 925.
1882: Stutfüllen, braun. V.: Derselbe.
1883: Stutfüllen, braun. V.: Edzard No. 937.

846. Sunda.

(1880 III. Staatspreis.)

Geb. 1877, rothbraun.

Vater: Magnat No. 860.

Mutter: von Landessohn No. 157.

Besitzer: H. Gräper, Hammelwarder-Moor bei Brake.

(Sunda ist 1883 nach dem Auslande verkauft.)

847. Zaritza.

(1881 I. Staatspreis.)

Geb. 1878, hellbraun, beide Hinterfüsse weiss.

Vater: Magnat No. 860.

Mutter: Amadina No. 772, von Oberreger No. 622.

Grossmutter: von Adrast No. 203.

Besitzer: John C. Funch, Loy bei Rastede.

1882: Stutfüllen, dunkelbraun, kleiner Stern. V.: Gefällig No. 977.

848. Zwietracht.

(1881 II. Staatspreis.)

Geb. 1878, dunkelrothbraun.

Vater: Agamemnon No. 560.

Mutter: von Landessohn No. 157.

Besitzer: John C. Funch, Loy bei Rastede.

1882: Stutfüllen, braun. V.: Rubico No. 952.

1883: Stutfüllen (Begonie No. 1000), dunkelbraun. V.: Derselbe.

849. Tita.

(1881 III. Staatspreis.)

Geb. 1878, rothbraun.

Vater: Varus No. 833.

Mutter: Dora No. 658.

Besitzer: Zeller Rosenbaum, Westerbakum bei Bakum

1883: Hengstfüllen, braun. V.: Agrarier No. 754.

1885: Stutfüllen, braun. V.: Tell No. 950.

850. Sacuntala.

(1881 I. Staatspreis.)

Geb. 1878, rothbraun, Stern.

Vater: Rynald No. 884.

Besitzer: Herm. Luerssen, Schlüte bei Berne.

1882: Hengstfüllen braun. V.: Young Othello No. 931.

(Sacuntala ist 1884 crepirt.)

851. Talassa.

(1881 III. Staatspreis.)

Geb. 1878, hellrothbraun.

Vater: Tickler No. 844.

Mutter: Vitula No. 502, von Grubes Alcibiades No. 192.

Besitzer: F. Rabe, Wehrder bei Berne.

1882: Hengstfüllen, braun. V.: Young Othello No. 931.

1883: Hengstfüllen, braun. V.: Derselbe.

1884: Hengstfüllen, braun. V.: Emigrant No. 925.

852. Werra.

(1881 III. Staatspreis.)

Geb. 1878, hellbraun, linker Hinterfuss weiss.

Vater: von Nelson No. 349.

Mutter: von Blücher No. 350.

Besitzer: H. Horstmann, Dunwarden bei Berne.

1883: Hengstfüllen, schwarz. V.: Young Othello No. 931.

1884: Hengstfüllen, braun. V.: Derselbe.

(Werra ist 1884 nach dem Auslande verkauft.)

853. Wiarda.

(1881 III. Staatspreis.)

Geb. 1878, hellrothbraun, rechter Hinterfuss weiss.

Vater: Young Mozart No. 437.

Mutter: Benina No. 718, von Florian No. 396.

1. Grossmutter: Ibarra No. 604, von Garibaldi No. 204.

2. Grossmutter: von Governor No. 164.

Besitzer: H. Glüsing, Hannöver, später D. Ahlers, Hörspe bei Bardewisch im Stedingerland.

1882: Hengstfüllen, braun. V.: Young Othello No. 931.

1883: Hengstfüllen (Obmann No. 1076), rothbraun, beide Hinterfüsse weiss. V.: Derselbe.

1884: Hengstfüllen, braun. V.: Derselbe.

1885: Hengstfüllen, braun, kleiner Stern. V.: Derselbe.

1886: Stutfüllen, dunkelbraun. V.: Eberhard No. 1008.

1887: Hengstfüllen, braun, kleiner Stern, linker Hinterfuss weiss. V.: Matador No. 1090.

1888: Hengstfüllen, braun, beide Hinterfüsse weiss. V.: Derselbe.

1889: Hengstfüllen, braun. V.: Modin No. 1041.

1890: Hengstfüllen, braun, linker Hinterfuss weiss. V.: Remus No. 1168.

854. Vineta.

(1881 III. Staatspreis.)

Geb. 1878, rothbraun.

Vater: Tickler No. 844.

Mutter: Galatha No. 765, von General-Feldmarschall Graf Moltke No. 570.

Grossmutter: von Young Landessohn No. 199.

Besitzer: Erich Wenke, Motzen bei Berne.

1882: Stutfüllen, braun. V.: Young Othello No. 931.
1883: Stutfüllen, braun. V.: Derselbe.
1884: Stutfüllen, braun. V.: Derselbe.
1885: Hengstfüllen (Solon No. 1136), schwarzbraun, kleiner Stern, beide Hinterfüsse weiss. V.: Young Othello No. 931.

855. Violetta.

(1881 III. Staatspreis.)

Geb. 1876, rothbraun.

Vater: Crassus No. 807.

Besitzer: Fr. Meyer, Krögerdorf bei Berne.

1881: Hengstfüllen, braun. V.: Young Othello No. 931.
1883: Stutfüllen, schwarzbraun. V.: Derselbe.
1884: Stutfüllen, braun. V.: Derselbe.
1885: Stutfüllen, rothbraun, einige weisse Haare vor der Stirn. V.: Derselbe.

(Violetta ist nach dem Auslande verkauft.)

856. Thetis.

(1881 I. Staatspreis.)

Geb. 1878, dunkelbraun, beide Hinterfüsse weiss.

Vater: Magnat No. 860.

Mutter: Ecliptica No. 768, von Kimme No. 568.

1. Grossmutter: Nora No 637, von Blücher's Sohn No. 534.

2. Grossmutter: Dolosa No. 559, von Tanco No. 234.

Besitzer: H. Wulf, Neuhamm bei Nordenham.

1882: Hengstfüllen (Edo No. 1050), dunkelbraun. V.: Edzard No. 937.
1883: Hengstfüllen (General Ziethen No. 1072), schwarzbraun, beide Hinterfüsse weiss. V.: Derselbe. (An Ed. Lübben, Sürwürden, verkauft.)
1885: Stutfüllen (Toni No. 1046), braun, Stern, rechter Hinterfuss weiss. V.: Derselbe.
1887: Hengstfüllen, schwarz. V.: Athelo No. 1051.
1888: Hengstfüllen, schwarz, Stern, linker Hinterfuss weiss. V.: Ardo No. 1000.
1889: Hengstfüllen, braun. V.: Emigrant No. 925.
1890: Hengstfüllen, schwarz, kleiner Stern. V.: Rubico No. 952.

857. Tisbe.

(1881 I. Staatspreis.)

Geb. 1878, dunkelrothbraun.

Vater: Graf Anton Günther No. 619.

Mutter: von Kimme No. 568.

Besitzer: W. Cloppenburg, Klippkanne bei Brake.

1883: Hengstfüllen, braun. V.: Rynald No. 884.
1884: Hengstfüllen, schwarzbraun. V.: Magnat No. 860.

858. Tullia.

(1881 II. Staatspreis.)

Geb. 1878, hellrothbraun, linker Hinterfuss weiss.

Vater: Robust No. 800.

Mutter: Sabrina No. 705, von „Der Gewaltige“ No. 422.

Grossmutter: Iliade No. 592, von Columbus No. 347.

Besitzer: E. Cornelius, Tossenser-Altendeich bei Tossens.

1882: Hengstfüllen, braun. V.: Young Apollo No. 974.
1883: Stutfüllen, braun. V.: Derselbe.
1884: Hengstfüllen, braun. V.: Arndt No. 982.
1885: Stutfüllen (Taria No. 1043), braun. V.: Emigrant No. 925.
1886: Stutfüllen, dunkelbraun. V.: Edo No. 1050.
1887: Stutfüllen, dunkelbraun. V.: Derselbe.
1889: Hengstfüllen, dunkelbraun. V.: Kaiser No. 1073.
1890: Hengstfüllen, hellbraun. V.: Arnulf No. 1163.

859. Ophelia.

(1881 II. Staatspreis.)

Geb. 1878, hellrothbraun.

Vater: Kimme No. 568.

Mutter: Hannov. Stute.

Besitzer: J. C. Hinrichs, Neuenwege bei Elsfleth.

1883: Stutfüllen, braun. V.: Apollo No. 1034.
1884: Hengstfüllen, braun. V.: Derselbe.
(Ophelia ist 1886 nach dem Auslande verkauft.)

860. Olga.

(1881 III. Staatspreis.)

Geb. 1878, rothbraun, linker Hinterfuss weiss.

Vater: Stallmeister No. 635.

Mutter: von Landessohn No. 157.

Besitzer: Gebr. Meiners, Isens bei Burhafe.

1882: Hengstfüllen (Altmann No. 1048), dunkelrothbraun, Stern. V.: Agamemnon No. 560.
1883: Stutfüllen, braun. V.: Derselbe.
1886: Stutfüllen (Orissa No. 1085), rothbraun. V.: Emigrant No. 925.
1887: Hengstfüllen, rothbraun. V.: Arminius No. 724.
1888: Hengstfüllen, dunkelbraun. V.: Derselbe.
1889: Stutfüllen, dunkelbraun. V.: Zampa No. 1125.
1890: Hengstfüllen, dunkelbraun. V.: Derselbe.

861. Olive.

(1881 III. Staatspreis.)

Geb. 1878, hellbraun.

Vater: Stallmeister No. 635.

Mutter: Farina No. 627, von Oscar No. 491.

Grossmutter: von Alcibiades No. 105.

Besitzer: Ed. Büsing, Boving bei Blexen.

1882: Stutfüllen (Aria No. 969), braun, linker Hinterfuss weiss. V.: Young Magnat No. 968.
1883: Stutfüllen (Olla No. 996), braun, kleiner Stern, beide Hinterfüsse weiss. V.: Derselbe.
(Olive ist 1883 nach dem Auslande verkauft.)

862. Parva.

(1881 III. Staatspreis.)

Geb. 1878, dunkelbraun.

Vater: Grossfürst No. 850.

Mutter: von Radetzky No. 301.

Besitzer: Georg Grabhorn, Seefeld.

1884: Stutfüllen, dunkelbraun. V.: Jago No. 938. (Verkauft an R. Kükens, Ollen, Stedingerland.)
1885: Hengstfüllen, braun. V.: Derselbe. (1886 nach dem Auslande verkauft.)
1886: Stutfüllen (Perenna No. 1118), schwarz. V.: Derselbe. (Verkauft an Anton Hedden, Schwei.)
1887: Hengstfüllen, braun. V.: Derselbe.
(Parva ist 1888 nach dem Auslande verkauft.)

863. Petrina.

(1881 III. Staatspreis.)

Geb. 1878, dunkelrothbraun.

Vater: Grossfürst No. 850.

Mutter: von Laetitus No. 522.

Besitzer: G. Freels, Seefelder-Aussendeich bei Seefeld.

1882: Hengstfüllen, braun. V.: Prodigal No. 967.
1883: Stutfüllen, braun. V.: Emigrant No. 925.
1884: Stutfüllen, dunkelbraun. V.: Derselbe.
1887: Stutfüllen, braun. V.: Derselbe. } Verkauft an F. Grabhorn, Seefelder-Aussendeich bei Seefeld.
1888: Stutfüllen, dunkelbraun, kleiner Stern. V.: Derselbe. }

864. Rosena.

(1881 III. Staatspreis.)

Geb. 1878, hellbraun.

Vater: Magnat No. 860.

Mutter: Daja No. 512, von Landessohn No. 157.

Grossmutter: Hannoversche Stute.

Besitzer: Ed. Syassen, Boitwarden bei Brake.

1882: Stutfüllen, braun. V.: Young Apollo No. 974.
1884: Stutfüllen, braun. V.: Emigrant No. 925.

865. Sirene.

(1881 III. Staatspreis.)

Geb. 1878, dunkelbraun, linker Hinterfuss weiss.

Vater: Agamemnon No. 560.

Mutter: von Landessohn No. 157.

Besitzer: C. Claussen, Golzwarderwurp bei Ovelgönne.

(Sirene ist 1882 nach dem Auslande verkauft.)

866. Selma.

(1881 III. Staatspreis.)

Geb. 1878, rothbraun.

Vater: Atlas No. 639.

Besitzer: Hinr. Hedden, Colmar bei Ovelgönne.

867. Sagitta.

(1881 III. Staatspreis.)

Geb. 1878, dunkelrothbraun.

Vater: Magnat No. 860.

Mutter: von Nelson No. 349.

Besitzer: Fr. Ohmstede, Harrierwurp bei Brake.

1882: Stutfüllen, braun. V.: Cyrus No. 883.

1883: Stutfüllen (Sylla No. 1033), dunkelbraun, Stern. V.: Emigrant No. 925. Besitzer: Ed. Lübben, Sürwürden.

(Sagitta ist 1883 crepirt.)

868. Active.

(1882 II. Staatspreis.)

Geb. 1879, dunkelrothbraun.

Vater: Cyrus No. 883.

Besitzer: Joh. Damken, Beckhausen bei Rastede.

1883: Hengstfüllen, schwarz. V.: Jago No. 938.

1884: Hengstfüllen, schwarz. V.: Rubico No. 952.

1885: Hengstfüllen, dunkelbraun, kleiner Stern. V.: Derselbe.

869. Asiena.

(1882 III. Staatspreis.)

Geb. 1879, rothbraun.

Vater: Kimme No. 568.

Besitzer: Carl Hillen, Kleibrok bei Rastede.

1884: Hengstfüllen, dunkelbraun. V.: Rubico No. 952.

870. Agra.

(1882 III. Staatspreis.)

Geb. 1879, schwarz.

Vater: Othello No. 755.

Besitzer: B. Corssen, Meierhofe bei Stuhr.

1883: Stutfüllen, schwarz. V.: Solo (H. G. B. No. 824. Hannov. Landbesch.)
1884: Hengstfüllen, schwarz. V.: Erwin No. 1021.
1885: Hengstfüllen, schwarzbraun. V.: Derselbe.
1886: Hengstfüllen, schwarzbraun. V.: Arabi No. 975.
1887: Stutfüllen, schwarzbraun. V.: Derselbe.
1888: Hengstfüllen, schwarzbraun. V.: Derselbe.
1889: Hengstfüllen, schwarz. V.: Nordost II. (H. G. B. No. 1007).
1890: Hengstfüllen, schwarz. V.: Derselbe.

871. Die Leichte.

(1882 III. Staatspreis.)

Geb. 1879, rothbraun, beide Hinterfüsse weiss.

Vater: Monarch No. 684.

Mutter: Ida No. 636, von Lucifer No. 392.

Grossmutter: von Egmont No. 205.

Besitzer: Ludw. Meyer, Amelhausen bei Huntlosen.

1885: Hengstfüllen, dunkelbraun. V.: Varus No. 833.
1886: Stutfüllen, braun, Stern. V.: Jocus No. 1069.
1887: Hengstfüllen, schwarz, beide Hinterfüsse weiss. V.: Roller No. 1119.
1888: Hengstfüllen, dunkelbraun. V.: Derselbe.
1890: Stutfüllen, braun. V.: Derselbe.

872. Beate.

(1882 III. Staatspreis.)

Geb. 1879, hellbraun, beide Hinterfüsse weiss.

(Als Fohlen angekauft.)

Besitzer: C. H. G. Rüdebusch, Huntlosen.

1883: Stutfüllen (Juno No. 978), hellbraun, kleiner Stern, beide Hinterfüsse weiss. V.: Samos No. 999.

1884: Stutfüllen, hellbraun. V. Tell No. 950.

(Beate ist 1885 nach dem Auslande verkauft.)

873. Anina.

(1882 I. Staatspreis.)

Geb. 1879, rothbraun, beide Hinterfüsse weiss.

Vater: Kimme No. 568.

Mutter: Nora No. 637, von Blüchers Sohn 534.

Grossmutter: Dolosa No. 559, von Tanco No. 234.

Besitzer: W. Hespe, Bettingbühren, später H. Koopmann, Bettingbühren bei Berne.

1883: Stutfüllen (Mitra No. 988), hellbraun, beide Hinterfüsse weiss. V.: Magnat No. 860.

1884: Stutfüllen, braun. V.: Derselbe.

1886: Stutfüllen (Adna No. 1080), rothbraun, beide Hinterfüsse weiss. V.: Derselbe.

1887: Hengstfüllen (Ailrat No. 1193), dunkelbraun, beide Hinterfüsse weiss. V.: Derselbe.

1888: Hengstfüllen, rothbraun. V.: Regent No. 1118.

874. Carlotte.

(1882 I. Staatspreis.)

Geb. 1879, schwarz, Stern, linker Hinterfuss weiss.

Vater: Magnat No. 860.

Besitzer: J. C. Daun, Grashaus-Jever.

1883: Stutfüllen, braun. V.: Ostfries. Preishengst Eduard No. 991.

1884: Stutfüllen, schwarz. V.: Geldmann No. 820.

1885: Stutfüllen, schwarz. V.: Titus No. 429.

1887: Hengstfüllen, schwarz. V.: Hanno No. 1060. (Nach Holland verkauft.)

(Carlotte ist 1890 nach dem Auslande verkauft.)

875. Branka.

(1882 II. Staatspreis.)

Geb. 1879, rothbraun, rechter Hinterfuss weiss.

Vater: Kimme No. 568.

Mutter: von Mozart No. 194.

Besitzer: Joh. Klatte, Grüneburg, später E. Hansing, Isens bei Burhafe.

1883: Hengstfüllen, braun. V.: Young Othello No. 931.
1884: Stutfüllen, dunkelbraun. V.: Derselbe.
1885: Hengstfüllen, dunkelbraun, Stern. V.: Derselbe.
1887: Hengstfüllen, rothbraun, Stern. V.: Matador No. 1090.
1888: Hengstfüllen, rothbraun, kleiner Stern. V.: Isenhard No. 1111.
1889: Stutfüllen, rothbraun, rechter Hinterfuss weiss. V.: Derselbe
1890: Stutfüllen, rothbraun. V.: Derselbe.

876. Cuba.

(1882 III. Staatspreis.)

Geb. 1879, rothbraun.

Vater: Kimme No. 568.

Mutter: Minerva No. 690, von Kimme No. 568.

1. Grossmutter: Jelka No. 583, von Marcus No. 398.

2. Grossmutter: von Young Landessohn No. 199.

Besitzer: Joh. Christoffers, Ganspe bei Berne.

1884: Stutfüllen, dunkelbraun. V.: Eberhard No. 1008.

(Cuba ist 1884 crepirt.)

877. Europa.

(1882 III. Staatspreis.)

Geb. 1878, schwarz.

Vater: Magnat No. 860.

Mutter: von David No. 275.

Besitzer: Fr. Gerdes, Ollen, später G. Müller, Jader-Aussendeich bei Jade.

1882: Hengstfüllen (Einar No. 1064), schwarz, einige weisse Haare vor der Stirn, beide Hinterfüsse weiss. V.: Young Othello No. 931.
1883: Stutfüllen (Nigra No. 993) schwarz, kleiner Stern, rechter Hinterfuss weiss. V.: Derselbe.
1884: Hengstfüllen, schwarz. V.: Derselbe
1887: Stutfüllen (Enita No. 1127), schwarz, Stern, rechter Hinterfuss weiss. V.: Fürst No. 1089.
1888: Hengstfüllen, dunkelbraun, kleiner Stern. V.: Admiral No. 1110.

878. Eunomia.

(1882 III. Staatspreis.)

Geb. 1879, rothbraun.

Vater: Norman No. 710.

Besitzer: Aug. Töllner, Jethausen bei Varel.

1883: Stutfüllen, braun. V.: Comet No. 966.
1885: Hengstfüllen, schwarzbraun, Stern. V.: Jago No. 938. (Später Deckhengst in Ostfriesland.)

(Eunomia ist 1868 nach Italien verkauft.)

879. Embla.

(1882 III. Staatspreis.)

Geb. 1879, rothbraun, Stern.

Vater: Amy No. 862.

Mutter: von Kimme No. 568.

Besitzer: O. Taddicken, Jaderkreuzmoor bei Jade.

1884: Hengstfüllen, braun. V.: Rubico No. 952.
1885: Hengstfüllen, braun. V.: Derselbe.
1886: Hengstfüllen, dunkelbraun, Stern. V.: Derselbe. (Nach dem Auslande verkauft.)
1887: Stutfüllen, hellbraun, Blässe. V.: Norman No. 710.
1888: Hengstfüllen, rothbraun, Stern, kleine Schnippe. V.: Rubico No. 952. (Nach dem Auslande verkauft.)
1889: Hengstfüllen, dunkelbraun. V.: Chatte No. 1146. (Nach dem Auslande verkauft.)
1890: Stutfüllen, rothbraun. V.: Derselbe.

880. Ellida.

(1882 I. Staatspreis.)

Geb. 1879, hellbraun, Stern, beide Hinterfüsse weiss.

Vater: Rynald No. 884.

Mutter: von Steinmetz No. 563.

Grossmutter: von Nathan No. 366.

Besitzer: Joh. Hinrichs, Oldenbrok; von 1883 an B. Koopmann, Harmenhausen bei Berne.

1884: Stutfüllen (Eilika No. 1025), braun. V.: Eberhard No. 1008.

1887: Stutfüllen (Francisca No. 1105), Stern, beide Hinterfüsse weiss. V.: Matador No. 1090. (Jetzt im Besitz von H. Thöle, Butzhausen.)

1888: Stutfüllen, rothbraun, linker Hinterfuss weiss. V.: Derselbe. (Jetzt im Besitz von Ed. Lübben, Sürwürden.)

1889: Stutfüllen, rothbraun. V.: Derselbe.

1890: Hengstfüllen, rothbraun, Stern, beide Hinterfüsse weiss. V.: Derselbe.

881. Fulda.

(1882 I. Staatspreis.)

Geb. 1879, hellbraun, beide Hinterfüsse weiss.

Vater: Kimme No. 568.

Mutter: von Albion No. 615.

Besitzer: Wwe. Heinemann, Moordorf bei Altenhuntorf.

1883: Stutfüllen, braun. V.: Apollo No. 1034.

1884: Hengstfüllen, hellbraun, rechter Vorderfuss und beide Hinterfüsse weiss. V.: Derselbe.

882. Geraldine.

(1882 II. Staatspreis.)

Geb. 1879, hellrothbraun.

Vater: Pontus No. 863.

Mutter: von Landessohn No. 157.

Besitzer: W. Renken, Schwei.

1883: Hengstfüllen, braun. V.: Atlas No. 639.

1884: Hengstfüllen, dunkelbraun. V.: Jago No. 938.

883. Gretina.

(1882 II. Staatspreis.)

Geb. 1879, hellbraun, Stern.

Vater: Pontus No. 863.

Mutter: Ostfries. Stute.

Besitzer: W. Gäting, Esenshammer-Oberdeich bei Esenshamm.

(Gretina ist 1882 crepirt.)

884. Hea.

(1882 III. Staatspreis.)

Geb. 1878, dunkelbraun.

Vater: Atlas No. 639.

Mutter: von Martin No. 582.

Besitzer: Ed. Meyer, Abbehausen.

1882: Stutfüllen (Hekate No. 976), dunkelbraun, kleiner Stern. V.: Edzard No. 937. (Jetzt im Besitz von D. Lange, Phiesewarden.)

1884: Stutfüllen, schwarzbraun. V.: Derselbe.

1885: Stutfüllen, schwarzbraun. V.: Derselbe.

(Hea ist 1886 nach dem Auslande verkauft.)

885. Hermes.

(1882 II. Staatspreis.)

Geb. 1878, dunkelbraun, Stern, linker Vorderfuss und beide Hinterfüsse weiss.

Vater: Agamemnon No. 560.

Mutter: von Young Landessohn No. 199.

Besitzer: Wilh. Hesemeyer, Stollhammerwisch bei Stollhamm.

1883: Stutfüllen, braun. V.: Emigrant No. 925.

1884: Hengstfüllen, braun. V.: Derselbe.

1885: Stutfüllen (Hada No. 1059), braun, Stern. V.: Derselbe.

1886: Hengstfüllen, schwarz, beide Hinterfüsse weiss. V.: Edo No. 1050. (Verkauft an Ed. Lübben, Sürwürden, von diesem an Singmaster & Brothers, Keota, Nord-Amerika.)

1887: Stutfüllen, braun. V.: Derselbe.

1888: Hengstfüllen, braun, Stern. V.: Emigrant No. 925.

1889: Stutfüllen, braun, kleiner Stern. V.: Derselbe.

1890: Hengstfüllen, braun. V.: Derselbe.

886. Hebe.

(1882 III. Staatspreis.)

Geb. 1879, hellrothbraun, beide Hinterfüsse weiss.

Vater: Graf Anton Günther No. 619.

Mutter: Acelina No. 775, von Agamemnon No. 560.

Grossmutter: von Dettmer's Landessohn No. 351.

Besitzer: Hinr. Meerpohl, Schweier-Aussendeich; später Th. Schwarting, Schweiburg.

1883: Stutfüllen, braun. V.: Raufbold No. 945.

1885: Stutfüllen, braun, Stern, linker Hinterfuss weiss. V.: Albinus No. 660.

1886: Stutfüllen, braun, beide Hinterfüsse weiss. V.: Eggi No. 1010.

1887: Stutfüllen, braun. V.: Derselbe.

887. Hansa.

(1882 III. Staatspreis.)

Geb. 1879, hellrothbraun.

Vater: von Agamemnon No. 560.

Besitzer: Jacob Addicks, Strückhausen.

1883: Hengstfüllen, braun. V.: Apollo No. 1034. (Nach Ostfriesland verkauft.)

1885: Stutfüllen, braun, Stern, rechter Hinterfuss weiss. V.: Rynald No. 884. (An Friedr. Töllner, Ovelgönne verkauft.)

888. Inca.

(1882 III. Staatspreis.)

Geb. 1879, rothbraun.

Vater: Agamemnon No. 560.

Mutter: von Atlas No. 639.

Besitzer: F. E. Laverentz, Frieschenmoor bei Ovelgönne.

(Inca ist 1882 crepirt.)

889. India.

(1882 III. Staatspreis.)

Geb. 1879, hellbraun, Stern.

Vater: Albion No. 615.

Mutter: von Oscar No. 491.

Besitzer: Jacob Addicks, Strückhausen.

1884: Stutfüllen, dunkelbraun, Stern, rechter Hinterfuss weiss. V.: Rynald No. 884.

1885: Stutfüllen, braun, Stern, beide Hinterfüsse weiss. V.: Derselbe.

1886: Stutfüllen, braun, Stern. V.: Derselbe.

1888: Hengstfüllen (Indo No. 1213), hellbraun, Stern und kleine Schnippe. V.: Derselbe.

1889: Hengstfüllen, braun mit Stern. V.: Derselbe. (Nach Ostfriesland verkauft.)

1890: Stutfüllen, braun, Schussstern und Schnippe, linker Hinterfuss weiss. V.: Derselbe.

890. Josepha.

(1882 III. Staatspreis.)

Geb. 1879, hellbraun, linker Hinterfuss weiss.

Vater: Kimme No. 568.

Mutter: Vandalia No. 686, von Florian No. 396.

1. Grossmutter: Lore No. 409, von Trafalgar No. 240.

2. Grossmutter: Preciosa No. 138, von Gerhard No. 171.

Besitzer: Louis Schmidt, Neuenfelde bei Elsfleth.

(Josepha ist 1883 nach dem Auslande verkauft.)

891. Jacobine.

(1882 III. Staatspreis.)

Geb. 1879, hellbraun, beide Hinterfüsse weiss.

Vater: Kimme No. 568.

Mutter: Tochter der Meta, von Florian No. 396.

Grossmutter: Meta No. 501, von Landessohn No. 157.

Besitzer: J. B. Schildt, Neuenbrok.

1885: Stutfüllen, braun. V.: Rynald No. 884.

892. Talkea.

(1882 III. Staatspreis.)

Geb. 1879, hellbraun, linker Hinterfuss weiss.

Vater: Magnat No. 860.

Mutter: von Albion No. 615.

Besitzer: Gebr. Freels, Eckfleth bei Bardenfleth.

1884: Hengstfüllen, braun, beide Hinterfüsse weiss. V.: Apollo No. 1034.

1886: Hengstfüllen, braun, linker Hinterfuss Ballen weiss. V.: Einar No. 1064.

1888: Hengstfüllen, hellrothbraun. V.: Goldemar No. 1100. (An Ed. Lübben, Sürwürden, von diesem an Springer & Willardt, Oscolosa, Nord-Amerika, verkauft.)

(Talkea ist 1889 crepirt.)

893. Schnitterin.

Geb. 1876, schwarzbraun.

Vater: Fürst Bismarck No. 609.

Besitzer: Ant. Lüerssen, Schweewarden bei Blexen.

1880: Stutfüllen (Wega No. 929), dunkelbraun. V.: Alfred No. 920.

1886: Hengstfüllen (Rabe No. 1178), schwarz. V.: Einar No. 1064.

1888: Stutfüllen, rothbraun. V.: Matador No. 1090.

1890: Hengstfüllen, dunkelbraun. V.: Emigrant No. 925.

894. Vergissmeinnicht.

Geb. 1871, rothbraun, Stern, beide Hinterfüsse weiss.

V.: Martin No. 582.

Mutter: von Regulus No. 197.

Grossmutter: von Ellwürder No. 151.

Besitzer: H. G. Dettmers, Rodenkircherfeld bei Rodenkirchen.

1879: Hengstfüllen (Condor No. 987), rothbraun, linker Vorderfuss und beide Hinterfüsse weiss, Stern. V.: Agamemnon No. 560.
1880: Hengstfüllen, braun. V.: Derselbe.
1881: Hengstfüllen, braun, kleiner Stern. V.: Derselbe.
1882: Hengstfüllen, braun, Stern, Füsse weiss. V.: Derselbe. (Nach Mecklenburg verkauft.)
1883: Hengstfüllen, braun. V.: Derselbe. (Nach Mecklenburg verkauft.)
1884: Stutfüllen, braun. V.: Derselbe.
1886: Hengstfüllen, braun, kleiner Stern, linker Hinterfuss weiss. V.: Derselbe.
1887: Stutfüllen, braun, kleiner Stern. V.: Derselbe.

895. Ursula.

Geb. 1876, dunkelbraun.

(Als Fohlen angekauft.)

Besitzer: Bernh. Achgelis, Hafendorfersande bei Esenshamm.

1880: Stutfüllen (Ode No. 923), dunkelbraun, rechter Hinterfuss weiss. V.: Emigrant No. 925.
1881: Hengstfüllen, rothbraun, beide Hinterfüsse weiss. V.: Derselbe.
1882: Stutfüllen (Amazone No. 964), braun, rechter Hinterfuss weiss. V.: Derselbe.
1884: Hengstfüllen, rothbraun, kleiner Stern. V.: Derselbe. (Verkauft an Ed. Lübben, Sürwürden; von diesem nach Süd-Amerika ausgeführt.)
1885: Hengstfüllen, rothbraun, kleiner Stern. V.: Derselbe.
1886: Stutfüllen (Ueberraschung No. 1091), rothbraun. V.: Derselbe.
1888: Stutfüllen, rothbraun, Schussstern. V.: Derselbe. (Nach dem Auslande verkauft.)
1890: Stutfüllen, dunkelbraun, linker Hinterfuss weiss. V.: Derselbe.

896. Wartefrau.

Geb. 1876, dunkelbraun.

Vater: Graf Wedel No. 461.

Mutter: vom Sohn des Nelson No. 349.

Besitzer: J. H. Gerdes, Norder-Seefeld bei Seefeld.

1880: Hengstfüllen (Erwin No. 1021), dunkelbraun, linker Hinterfuss weiss. V.: Emigrant No. 925.
1881: Stutfüllen, dunkelbraun. V.: Derselbe. (Nach dem Auslande verkauft.)
1882: Hengstfüllen, dunkelbraun. V.: Derselbe. (Nach Ostfriesland verkauft.)
1883: Stutfüllen (Wanda No. 987), dunkelbraun. V.: Derselbe.
1884: Hengstfüllen, dunkelbraun. V.: Derselbe.
1885: Stutfüllen (Wenna No. 1064), dunkelbraun. V.: Derselbe.
1886: Stutfüllen (Wiarda No. 1086), dunkelbraun. V.: Derselbe.
1887: Stutfüllen (Wildrose No. 1133), dunkelbraun. V.: Derselbe.
1888: Hengstfüllen, dunkelbraun. V.: Derselbe.
1889: Stutfüllen, dunkelbraun. V.: Derselbe.
1890: Hengstfüllen, dunkelbraun. V.: Derselbe.

897. Kyria.

Geb. 1874, rothbraun.

Vater: Atlas No. 639.

Mutter: von Young Landessohn No. 199.

Besitzer: Aug. Cordes, Alte-Canzlei bei Rodenkirchen.

1880: Stutfüllen (Klippe No. 924), hellrothbraun. V.: Agamemnon No. 560.
1889: Stutfüllen, rothbraun, Stern. V.: Ardo No. 1000.

898. Lea.

Geb. 1879, rothbraun, beide Hinterfüsse weiss.

Vater: Kimme No. 568.

Mutter: von Fürst Bismarck No. 609.

Grossmutter: von Young Landessohn No. 199.

Besitzer: Ed. Lübben, Sürwürden bei Rodenkirchen.

1890: Hengstfüllen, braun, rechter Hinterfuss weiss, linker Hinterfuss stichelhaarig. V.: Emigrant No. 925.
1891: Hengstfüllen, braun, kleiner Stern. V.: Derselbe.

899. California II.

Geb. 1879, rothbraun, Stern.

Vater: Graf Wedel No. 461.

Mutter: Nathalia No. 437, von Landessohn No. 157.

Grossmutter: Rosa No. 326, von Augustus No. 131.

Besitzer: Joh. Gerdes, Syubkelhausen bei Blexen.

1885: Stutfüllen, rothbraun. V.: Edo No. 1050.

1887: Hengstfüllen (Erich No. 1199), rothbraun, kleiner Stern. V.: Derselbe.

900. Goldperle.

(1883 I. Staatspreis.)

Geb. 1880, hellbraun, linker Hinterfuss weiss.

Vater: Kimme No. 568.

Mutter: Lenzia No. 800, von einem Sohn von Graf Wedel No. 461.

Grossmutter: von Agamemnon No. 560.

Besitzer: Aug. Hanken, Ohmstede bei Oldenburg.

1884: Hengstfüllen (Isenhard No. 1111), rothbraun. V.: Eberhard No. 1008.

1886: Hengstfüllen, braun. V.: Derselbe.

1887: Hengstfüllen, rothbraun. V.: Matador No. 1090.

1888: Stutfüllen, rothbraun, Stern. V.: Derselbe.

1890: Hengstfüllen, rothbraun. V.: Eberhard No. 1008. (An Jochens, Grebswarden verkauft.)

901. Zarina.

Geb. 1879, braun, kleiner Stern, beide Hinterfüsse weiss.

Vater: Pontus No. 863.

Mutter: Oliva No. 675, von Nelson No. 349.

Grossmutter: von Mambrino No. 220.

Besitzer: H. G. Dettmers, Rodenkircherfeld bei Rodenkirchen.

1883: Stutfüllen (Teudelinde No. 1003), braun, beide Hinterfüsse weiss. V.: Kimme No. 568.

1884: Stutfüllen (Zigeunerin No. 1034), braun, beide Hinterfüsse weisser Fleck. V.: Derselbe.

1885: Hengstfüllen, braun. V.: Agamemnon No. 560.
1887: Stutfüllen, schwarz, kleiner Stern. V.: Derselbe.
1888: Stutfüllen, braun, linker Hinterfuss weiss. V.: Waltram No. 1088.
1889: Stutfüllen, dunkelbraun, Stern. V.: Derselbe.
1890: Stutfüllen, braun, Stern. V.: Emigrant No. 925.

902. Reseda.

Geb. 1880, schwarz.

Vater: Grossfürst No. 850.

Mutter: von Radetzky No. 301.

Besitzer: Ant. Hedden, Schwei.

1888: Stutfüllen, dunkelbraun. V.: Isenhard No. 1111.
1889: Stutfüllen, dunkelbraun, Stern. V.: Derselbe.
1890: Hengstfüllen, rothbraun. V.: Derselbe.

903. Glocke.

(1883 II. Staatspreis.)

Geb. 1879, hellbraun.

Vater: Emir No. 829.

Mutter: Ava No. 632, von Landessohn No. 157.

Grossmutter: von Martens Senner No. 207.

Besitzer: Wwe. Böhmer, Westerburg bei Wardenburg.

1883: Stutfüllen (Gisela No. 1007), hellbraun, beide Hinterfüsse niedrig weiss. V.: Emigrant No. 925.
1884: Stutfüllen, braun. V.: Sannumer No. 951.
1885: Stutfüllen, braun, kleiner Stern. V.: Derselbe.
1886: Hengstfüllen, hellbraun. V.: Jocus No. 1069. (An Niehaus, Sannum verkauft.)
1887: Hengstfüllen, braun. V.: Conductor No. 1091. (Nach dem Auslande verkauft.)
1888: Stutfüllen, dunkelbraun. V.: Roller No. 1119.
1889: Stutfüllen, dunkelbraun. V.: Derselbe.
1890: Hengstfüllen, dunkelbraun. V.: Derselbe. (An D. Pundt, Hannöver verkauft.)

904. Gouvernante.

(1883 III. Staatspreis.)

Geb. 1880, hellbraun, stichelhaarig, kleiner Stern.

Vater: Agrarier No. 754.

Mutter: Abigail No. 734.

Besitzer: G. Vorwerck, Cappeln bei Cloppenburg.

1885: Stutfüllen, hellbraun, Stern. V.: Vasall No. 678.

(Gouvernante ist 1886 nach dem Auslande verkauft.)

905. Palme.

(1883 III. Staatspreis.)

Geb. 1880, hellbraun.

Vater: Norman No. 710.

Mutter: von Kimme No. 568.

Besitzer: H. Gerdes, Heubült bei Jaderberg.

1884: Hengstfüllen, braun. V.: Emigrant No. 925.
1886: Stutfüllen, dunkelbraun. V.: Humboldt No. 1053.
1887: Stutfüllen, schwarzbraun. V.: Jago No. 938.
1888: Stutfüllen, braun. V.: Rubico No. 952.
1889: Hengstfüllen, dunkelbraun, beide Hinterfüsse weiss. V.: Brennus No. 1132.
1890: Hengstfüllen, rothbraun, rechter Vorder- und Hinterfuss weiss. V.: Derselbe.

906. Seemöve.

1883 III. Staatspreis.)

Geb. 1878, hellbraun.

Vater: Magnat No. 860.

Mutter: Henrike No. 657.

Besitzer: J. Damken, Beckhausen bei Rastede.

1884: Stutfüllen, braun. V.: Rubico No. 952.
1885: Hengstfüllen, dunkelbraun. V.: Derselbe.
1887: Stutfüllen, Fuchs. V.: Derselbe.
1890: Stutfüllen, rothbraun. V.: Brennus No. 1132.

907. Nariade.

(1883 III. Staatspreis.)

Geb. 1880, rothbraun, Stern, linker Hinterfuss weiss.

Vater: Khedive No. 910.

Mutter: von Sirius No. 433.

Besitzer: H. Hillen, Sannum bei Wildeshausen.

1885: Hengstfüllen, braun, rechte Hinterkrone weiss. V.: Sannumer No. 951.

1886: Hengstfüllen, braun. V.: Varus No. 833.

908. Goldkind.

(1883 III. Staatspreis.)

Geb. 1880, rothbraun.

Vater: Moordorfer No. 932.

Besitzer: C. H. G. Rüdebusch, Huntlosen.

1884: Stutfüllen, hellbraun. V.: Tell No. 950.

1885: Hengstfüllen, rothbraun. V.: Varus No. 833.

1886: Hengstfüllen, braun. V.: Jocus No. 1069.

909. Edeldame.

(1883 I. Staatspreis.)

Geb. 1880, dunkelbraun.

Vater: Young Othello No. 931.

Mutter: Ecliptica No. 768, von Kimme No. 568.

1. Grossmutter: Nora No. 637, von Blüchers Sohn No. 534.

2. Grossmutter: Dolosa No. 559, von Tanco No. 234.

Besitzer: Fr. Hespe, Wehrder bei Berne.

1884: Hengstfüllen, braun. V.: Eberhard No. 1008.

1885: Hengstfüllen (Crösus No. 1130), schwarz. V.: Magnat No. 860.

(Edeldame ist 1886 crepirt.)

910. Grossfürstin.

(1883 II. Staatspreis.)

Geb. 1880, rothbraun, beide Hinterfüsse weiss.

Vater: Crassus No. 807.

Besitzer: H. Lüerssen, Schlüte bei Berne.

1884: Hengstfüllen, schwarzbraun. V.: Young Othello No. 931.
1886: Stutfüllen, braun. V.: Eberhard No. 1008.
1887: Hengstfüllen, dunkelbraun, Hinterfüsse weiss. V.: Derselbe.
1888: Stutfüllen, braun, Stern, linker Hinterfuss weiss. V.: Modin No. 1041.
1890: Stutfüllen, dunkelbraun, Stern, Hinterfüsse weiss. V.: Remus No. 1168.

911. Tremonia.

(1883 III. Staatspreis.)

Geb. 1880, hellbraun.

Vater: Young Othello No. 931.

Mutter: von Stedinger No. 756.

Grossmutter: von Blücher No. 350.

Besitzer: G. D. Braue, Bettingbühren; später Joh. Röfer, Ganspe bei Berne.

1884: Hengstfüllen, braun. V.: Eberhard No. 1008.
1885: Hengstfüllen, braun, Stern, beide Hinterfüsse weiss. V.: Condor No. 987.
1886: Stutfüllen, braun. V.: Derselbe.
1887: Stutfüllen, schwarz. V.: Matador No. 1090. (An C. H. Bulling, Schlüte verkauft.)
1888: Stutfüllen, braun. V.: Derselbe.
1889: Stutfüllen, braun. V.: Admiral No. 1110.
1890: Stutfüllen, braun, beide Hinterfüsse weiss. V.: Derselbe.

912. Piera.

(1883 III. Staatspreis.)

Geb. 1880, rothbraun, linker Hinterfuss weiss.

Vater: Young Othello No. 931.

Mutter: Benina No. 718, von Florian No. 396.

1. Grossmutter: Ibarra No. 604, von Garibaldi 204.

2. Grossmutter: von Governor No. 164.

Besitzer: H. B. Glüsing, Hannöver bei Berne.

1884: Stutfüllen (Paula No. 1040), braun. V.: Eberhard No. 1008.
1885: Stutfüllen (Philippe No. 1042), braun. V.: Condor No. 987
1886: Hengstfüllen, braun. V.: Eberhard No. 1008.
1887: Stutfüllen (Penelope No. 1102), hellbraun, linker Hinterfuss weiss. V.: Matador No. 1090
1888: Stutfüllen, rothbraun. V.: Modin No. 1041.
1889: Hengstfüllen, braun, Stern. V.: Matador No. 1090.

913. Immergrün.

(1883 III. Staatspreis.)

Geb. 1880, schwarz, Stern und Schnippe.

Vater: Magnat No. 860.

Besitzer: G. Holsten, Jaderbollenhagen bei Jade.

1885: Hengstfüllen, dunkelbraun. V.: Emigrant No. 925.
1888: Hengstfüllen, dunkelbraun. V.: Congo No. 1098.
1890: Stutfüllen, schwarz, Stern, Schnippe, linker Hinterfuss weiss. V.: August No. 1140.

914. Mira.

(1883 III. Staatspreis.)

Geb. 1880, dunkelbraun, Stern.

Vater: Norman No. 710.

Besitzer: Ed. Gristede, Schweiburg.

1884: Stutfüllen, dunkelbraun. V.: Emigrant No. 925.
1885: Hengstfüllen, dunkelbraun, Stern, beide Hinterfüsse weiss. V.: Jago No. 938.
1888: Hengstfüllen (Matfried No. 1212), dunkelbraun. V.: Wilko No. 1101.

915. Siegespalme.

(1883 I. Staatspreis.)

Geb. 1880, rothbraun, beide Hinterfüsse weiss.

Vater: Emigrant No. 925.

Mutter: von Landessohn No. 157.

Besitzer: H. Onken, Seefeld.

(Siegespalme ist 1885 nach dem Auslande verkauft.)

916. Burg.

(1883 I. Staatspreis.)

Geb. 1880, rothbraun, linker Hinterfuss weiss.

Vater: Rynald No. 884.

Mutter: Juga No. 794, von Kimme No. 568.

1. Grossmutter: aus der Meta, von Florian No. 396.

2. Grossmutter: Meta No. 501, von Landessohn No. 157.

Besitzer: J. B. Schildt, Neuenbrok.

1886: Hengstfüllen, braun. V.: Apollo No. 1034.

(Burg ist 1887 nach dem Auslande verkauft.)

917. Capri.

(1883 II. Staatspreis.)

Geb. 1880, schwarzbraun.

Vater: Stallmeister No. 635.

Mutter: Fenna No. 649, von Claus No. 469.

Besitzer: H. Wulf, Neuhamm bei Nordenham.

1884: Stutfüllen, schwarz. V.: Edzard No. 937.

1885: Stutfüllen, braun. V.: Derselbe.

(Capri ist 1887 nach Hannover verkauft.)

918. Corde.

(1883 II. Staatspreis.)

Geb. 1880, rothbraun.

Vater: Norval No. 915.

Mutter: von Titus No. 429.

Besitzer: Reinh. Battermann, Bardenfleth.

1884: Stutfüllen (Falide No. 1032), braun, linker Hinterfuss weiss, rechter Hinterfuss weissen Fleck. V.: Gräpers Virgil Hengst.
1886: Hengstfüllen, dunkelbraun. V.: Apollo No. 1034.
1887: Stutfüllen (Calma No. 1107), braun, Stern. V.: Matador No. 1090.
1888: Hengstfüllen, dunkelrothbraun. V.: Derselbe.
1889: Stutfüllen, rothbraun, beide Hinterfüsse weiss. V.: August No. 1140.

919. Mascotte.

(1883 III. Staatspreis.)

Geb. 1880, rothbraun.

Vater: Emigrant No. 925.

Mutter: von Graf Wedel No. 461.

Besitzer: W. Allmers, Stollhamm.

1884: Hengstfüllen, braun. V.: Young Magnat No. 968.
1886: Hengstfüllen, rothbraun. V.: Derselbe. (Nach Ostfriesland verkauft.)
1887: Stutfüllen (Mariane No. 1135), braun. V.: Derselbe.
1888: Hengstfüllen, rothbraun. V.: Derselbe. (Nach Ostfriesland verkauft.)
1889: Hengstfüllen, rothbraun. V.: Derselbe.

920. Morgenstunde.

(1883 III. Staatspreis.)

Geb. 1880, hellbraun, Stern, beide Hinterfüsse weiss.

Vater: Emigrant No. 925.

Mutter: Albina No. 494, von Amadis No. 226.

Besitzer: W. Peters, Coldewärf bei Atens.

1884: Stutfüllen, braun. V.: Agamemnon No. 560.
1885: Stutfüllen, hellbraun. V.: Young Magnat No. 968.
1886: Hengstfüllen, braun, Stern. V.: Derselbe.
(Morgenstunde ist 1887 nach dem Auslande verkauft.)

921. Walküre.

(1883 III. Staatspreis.)

Geb. 1880, rothbraun, Blässe, beide Hinterfüsse weiss.

Vater: Emigrant No. 925.

Mutter: von Graf Wedel No. 461.

Besitzer: G. Thien, Inte bei Stollhamm.

1886: Hengstfüllen, braun. V.: Young Magnat No. 968. (Nach dem Auslande verkauft.)

1889: Stutfüllen, braun, Stern. V.: Isenhard No. 1111.

922. Reaction.

(1883 III. Staatspreis.)

Geb. 1880, hellbraun.

Vater: Emigrant No. 925.

Mutter: von Atlas No. 639.

Besitzer: W. Fuhrken, Schwei.

1884: Stutfüllen (Ameise No. 1019), schwarzbraun, rechter Hinterfuss weiss. V.: Jago No. 938.

1885: Stutfüllen (Romano No. 1057), braun, beide Hinterfüsse weiss, V.: Derselbe.

1886: Hengstfüllen (Husar No. 1156), dunkelrothbraun. V.: Derselbe.

1887: Stutfüllen (Rita No. 1136), dunkelbraun. V.: Derselbe.

1889: Hengstfüllen, dunkelbraun, Stern, rechter Hinterfuss weiss. V.: Derselbe.

923. Ode.

(1883 III. Staatspreis.)

Geb. 1880, dunkelbraun, rechter Hinterfuss weiss.

Vater: Emigrant No. 925.

Mutter: Ursula No. 895.

Besitzer: Bernh. Achgelis, Havendorfersande bei Esenhamm.

1886: Hengstfüllen, braun. V.: Young Magnat No. 968.

1887: Hengstfüllen, braun, beide Hinterfüsse weiss. V.: Ardo No. 1000.

(Ode ist 1881 crepirt.)

924. Klippe.

(1883 III. Staatspreis.)

Geb. 1880, hellrothbraun.

Vater: Agamemnon No. 560.

Mutter: Kyria No. 897, von Atlas No. 639.

Grossmutter: von Young Landessohn No. 199.

Besitzer: Aug. Cordes, Alte Canzlei bei Rodenkirchen.

1884: Stutfüllen (Egine No. 1022), hellbraun, Stern. V.: Emigrant No. 925. (Besitzer Ed. Lübben, Sürwürden.)

1885: Stutfüllen (Kunigunde No. 1058), braun, Stern, linker Hinterfuss weiss. V.: Ardo No. 1000. Besitzer: F. Gerdes, Ollen.

1886: Hengstfüllen, dunkelbraun. V.: Derselbe.

(Klippe ist 1889 crepirt.)

925. Rundschau.

(1883 III. Staatspreis.)

Geb. 1880, rothbraun.

Vater: Rynald No. 884.

Mutter: Tochter der Amatis, von General-Feldmarschall Graf Moltke No. 570.

1. Grossmutter: Amatis No. 522, von Young Landessohn No. 199.

2. Grossmutter: von Tannhäuser No. 190.

Besitzer: Wwe. Schildt, Oldenbrok.

1884: Hengstfüllen, dunkelbraun. V.: Radmacher No. 988.

1885: Stutfüllen, braun. V.: Edzard No. 937.

1886: Hengstfüllen, braun. V.: Magnat No. 860.

1887: Hengstfüllen, hellbraun, linker Hinterfuss weiss. V.: Matador No. 1090. (Nach dem Auslande verkauft.)

1888: Stutfüllen, braun, Stern. V.: Goldemar No. 1100.

1889: Stutfüllen, braun, linker Hinterfuss weiss. V.: Derselbe.

1890: Hengstfüllen, braun. V.: Derselbe.

926. Senta.

(1883 III. Staatspreis.)

Geb. 1880, rothbraun.

Vater: Clemens No. 916.

Mutter: Ovaja No. 819, von Neuenbroker No. 688.

Grossmutter: von General-Feldmarschall Graf Moltke No. 570.

Besitzer: J. B. Schildt, Neuenbrok, später Diedrich Heinemann, Dalsper bei Elsfleth.

1886: Hengstfüllen, braun. V.: Eberhard No. 1008.
1887: Hengstfüllen, dunkelbraun. V.: Matador No. 1090.
} Nach dem Auslande verkauft.

1888: Stutfüllen, braun, Stern, rechter Hinterfuss weiss. V.: Naumann No. 989.

1889: Hengstfüllen, dunkelbraun. V.: Enno No. 1135. (Nach dem Auslande verkauft.)

927. Vetera.

Geb. 1880, rothbraun, kleiner Stern, beide Hinterfüsse weiss.

Vater: Emigrant No. 925.

Mutter: von Martin No. 582.

Besitzer: A. Ratjen, Waddens.

1887: Hengstfüllen, rothbraun, kleiner Stern, rechter Hinterfuss weiss. V.: Young Magnat No. 968.

1888: Hengstfüllen, rothbraun, kleiner Stern, linker Hinterfuss weiss. V.: Derselbe.

1890: Hengstfüllen, hellbraun, kleiner Stern, Schnippe, rechter Hinterfuss weiss. V.: Condor No. 987.

928 Schnurre.

Geb. 1880, hellrothbraun, Stern, rechter Hinterfuss weiss.

Vater: Emigrant No. 925.

Mutter: Helia No. 793, von Norman No. 710.

Besitzer: R. Didden-Ilksen, Busch bei Stollhamm.

1887: Hengstfüllen, braun. V.: Ardo No. 1000.

1888: Stutfüllen, braun, Füsse weiss. V.: Derselbe.

1889: Stutfüllen, dunkelbraun. V.: Zampa No. 1125.

1890: Stutfüllen, schwarz, kleiner Stern, beide Hinterfüsse weiss. V.: Derselbe.

929. Wega.

Geb. 1880, dunkelbraun.

Vater: Alfred No. 920.

Mutter: Schnitterin No. 893, von Fürst Bismarck No. 609.

Besitzer: J. H. Nienaber, Oberrege bei Elsfleth.

1886: Hengstfüllen, schwarz. V.: Einar No. 1064.

(Wega ist 1887 nach dem Auslande verkauft.)

930. Gessina.

(1884 I. Staatspreis.)

Geb. 1881, hellbraun, kleiner Stern.

Vater: Emigrant No. 925.

Mutter: von Graf Wedel No. 461.

Besitzer: John C. Funch, Loy bei Rastede.

1885: Stutfüllen, hellbraun. V.: Magnat No. 860.

1886: Hengstfüllen, braun. V.: Derselbe.

1887: Hengstfüllen, braun. V.: Derselbe.

1888: Hengstfüllen, braun, Stern, Schnippe. V.: Derselbe.

1889: Stutfüllen, braun. V.: August No. 1140.

1890: Hengstfüllen, braun. V.: Derselbe.

931. Glissa.

(1884 III. Staatspreis.)

Geb. 1881, hellbraun, rechter Hinterfuss weiss.

Vater: Emir No. 829.

Mutter: Ava No. 632, von Landessohn No. 157.

Grossmutter: von Menkes Senner No. 177.

Besitzer: F. G. Meiners, Astrup bei Wardenburg.

1886: Stutfüllen, braun, rechte Hinterkrone weiss. V.: Jocus No. 1069.

1889: Stutfüllen, braun. V.: Congo No. 1098.

932. Gula.

(1884 III. Staatspreis.)

Geb. 1880, Fuchs, beide Hinterfüsse weiss.

Vater: Peter No. 720.

Mutter: von Young Duke of Cleveland No. 200.

Besitzer: C. Evers, Kladdingen bei Stuhr.

1885: Hengstfüllen, schwarzbraun, beide Hinterfüsse weiss. V.: Erwin No. 1021.
1886: Hengstfüllen, schwarzbraun, kleiner Stern, beide Hinterfüsse weiss. V.: Derselbe.
1887: Stutfüllen, braun, beide Hinterfüsse weiss. V.: Derselbe.
1888: Stutfüllen, schwarz, beide Hinterfüsse weiss. V.: Derselbe.
1889: Hengstfüllen, braun, Stern, beide Hinterfüsse weiss. V.: Derelbe.
1890: Hengstfüllen, Fuchs, Blässe, beide Hinterfüsse weiss. V.: Rubico No. 952.

933. Githa.

(1884 III. Staatspreis.)

Geb. 1881, braun, kleiner Stern.

Vater: Tell No. 950.

Besitzer: Jos. Stallmann, Spreda bei Langförden.

1887: Stutfüllen, braun. V.: Agrarier No. 754.
1888: Stutfüllen, braun. V.: Derselbe.

(Githa ist 1889 nach dem Auslande verkauft.)

934. Freya.

(1884 I. Staatspreis.)

Geb. 1881, dunkelrothbraun, linker Hinterfuss weiss.

Vater: Young Othello No. 931.

Mutter: von Stedinger No. 756.

Besitzer: G. D. Braue, Bettingbühren bei Berne.

1885: Stutfüllen, dunkelbraun, Stern, beide Hinterfesseln weiss. V.: Condor No. 987. (An Wenke, Motzen verkauft.)

1886: Hengstfüllen, rothbraun. Stern. V.: Fürst No. 1089. (Nach Bayern verkauft.)
1887: Stutfüllen, rothbraun, Stern, linker Hinterfuss weiss. V.: Derselbe.
1888: Hengstfüllen, dunkelbraun. linker Hinterfuss weiss. V: Matador No. 1090.
1889: Stutfüllen, braun, beide Hinterfüsse weiss. Stern. V.: Derselbe.
1890: Stutfüllen, schwarz, Stern, linker Hinterfuss weiss. V.: Derselbe.

935. Hera.

(1884 II. Staatspreis.)

Geb. 1881, dunkelbraun.

Vater: Jago No. 938.
Mutter: von Martin No. 582.

Besitzer C. F. Wenke, Bettingbühren bei Berne.

1885: Hengstfüllen, braun, Blässe, rechte Hinterkrone weiss. V.: Young Othello No. 931.
1888: Stutfüllen, dunkelbraun, Stern. V.: Matador 1090.
1889: Stutfüllen, dunkelbraun. V.: Derselbe.
1890: Stutfüllen, dunkelbraun. V.: Derselbe.

936. Dido.

(1884 III. Staatspreis.)

Geb. 1879, braun.

Vater: Rynald No. 884.

Besitzer: Aug. Thien, Hohelucht bei Varel.

(Dido ist 1885 nach dem Auslande verkauft.)

937. Gülte.

(1884 III. Staatspreis.)

Geb. 1881, braun.

Vater: Jago No. 938.
Mutter: Möve No. 807, von Kimme No. 568.
Grossmutter: von Landessohn No. 157.

Besitzer: D. Bremer, Jethausen bei Varel.

(Gülte ist 1888 nach dem Auslande verkauft.)

938. Spadille.

(1884 I. Staatspreis.)

Geb. 1881, dunkelbraun, rechter Hinterfuss weiss.

Vater: Emigrant No. 925.

Besitzer: F. Sagemüller, Moorsee bei Abbehausen.

(Spadille ist 1885 nach dem Auslande verkauft.)

939. Basta.

(1884 I. Staatspreis.)

Geb. 1881, braun.

Vater: Emigrant No. 925.

Mutter: von Martin No. 582.

Grossmutter: von Landessohn No. 157.

Besitzer: H. Rogge, Beckum bei Rodenkirchen.

1885: Hengstfüllen, braun. V.: Young Magnat No. 968.
1886: Hengstfüllen, braun. V.: Derselbe.
1887: Stutfüllen (Betta No. 1140), schwarz. V: Derselbe.
1888: Hengstfüllen, braun. V.: Derselbe.
1889: Stutfüllen, braun, beide Hinterfüsse weiss. V.: Derselbe.
1890: Stutfüllen, braun. V.: Derselbe.

940. Fortuna.

(1884 II. Staatspreis.)

Geb. 1881, schwarzbraun, rechte Hinterfessel und linker Vorderfuss weiss.

Vater: Edzard No. 937.

Mutter: Rauna No. 841, von Bison No. 784.

Besitzer: Aug. Böger, Blexersande bei Blexen.

1886: Hengstfüllen, schwarzbraun. V.: Matador 1090.

(Fortuna ist 1887 crepirt.)

941. Zukunft.

(1884 II. Staatspreis.)

Geb. 1881, hellbraun, Stern, linker Hinterfuss Krone weiss.

Vater: Emigrant No. 925.

Mutter: Unica No. 645, von Landessohn No. 157.

1. Grossmutter: Sennora No. 390, von Martens Senner No. 207.

2. Grossmutter: von Martens altem Hengst No. 107.

Besitzer: Heinr. Onken, Seefeld; später H. Müller, Hohenberge.

1885: Hengstfüllen (Zampa No. 1125), braun. V.: Ardo No. 1000.
1886: Stutfüllen (Zitter No. 1098), braun, rechter Hinterballen weiss. V.: Derselbe.
1887: Stutfüllen, braun, Blässe, linker Hinterfuss weiss. V.: Derselbe.
1889: Hengstfüllen, braun. V.: Derselbe.
1890: Stutfüllen, braun, Stern. V.: Derselbe.

942. Rustica.

(1884 II. Staatspreis.)

Geb. 1881, braun, einige weisse Haare vor der Stirn.

Vater: Jago No. 938.

Mutter: von Atlas No. 639.

Besitzer: W. Renken, Schwei.

(Rustica ist 1887 nach Hannover verkauft.)

943. Follina.

(1884 III. Staatspreis.)

Geb. 1881, dunkelbraun, kleiner Stern.

Vater: Emigrant No. 925.

Mutter: von Graf Wedel No. 461.

Besitzer: J. D. Thien, Gutzwarden bei Stollhamm.

1885: Hengstfüllen, schwarz, Stern. V.: Ardo No. 1000.
1886: Hengstfüllen, braun, Blässe. V.: Derselbe.
1888: Stutfüllen, schwarz, kleiner Stern. V.: Derselbe.

(Follina ist 1888 nach Ostfriesland verkauft.)

944. Piquedame.

(1884 III. Staatspreis.)

Geb. 1881, braun, kleiner Stern, rechter Hinterfuss weiss.

Vater: Emigrant No. 925.

Mutter: Nausika No. 816, von Graf Wedel No. 461.

1. Grossmutter: Oliva No. 675, von Nelson No. 349.

2. Grossmutter: von Mambrino No. 220.

Besitzer: Garlich Speckels, Seefeld, von diesem 1890 an R. Kückens, Ollen bei Berne, verkauft.

1885: Hengstfüllen (August No. 1140), dunkelbraun, linker Hinterfuss weiss. V.: Ardo No. 1000.
1886: Stutfüllen (Pansa No. 1097), braun. V.: Derselbe.
1887: Hengstfüllen (Palatin No. 1189), dunkelbraun, Stern. V.: Derselbe.
1888: Stutfüllen, rothbraun, Blässe. V.: Derselbe.
1889: Stutfüllen, rothbraun, kleiner Stern. V.: Derselbe.
1890: Hengstfüllen, braun. V.: Derselbe.

945. Regatta.

(1884 III. Staatspreis.)

Geb. 1881, rothbraun, rechter Hinterfuss weiss.

Vater: Kimme No. 568.

Mutter: Hannoversche Stute.

Besitzer: C. Hinrichs, Neuenwege bei Elsfleth.

1885: Hengstfüllen (Moritz No. 1162), rothbraun, rechter Hinterfuss weiss. V.: Magnat No. 860.
1886: Hengstfüllen, braun. V.: Derselbe.
1887: Stutfüllen, braun, beide Hinterfüsse niedrig weiss. V.: Derselbe.

(Regatta ist 1888 nach dem Auslande verkauft.)

946. Eröffnung.

(1884 III. Staatspreis.)

Geb. 1881, rothbraun, Stern.

Vater: Magnat No. 860.

Besitzer: G. Ahlers, Moordorf bei Altenhuntorf.

1885: Stutfüllen, braun, Stern. V.: Apollo No. 1034.
1887: Hengstfüllen (Tello No. 1190), dunkelbraun, Stern, stichelhaarig, beide Hinterfüsse weiss. V.: von Young Othello No. 931.
1888: Hengstfüllen, rothbraun. V.: Congo No. 1098. (1891 an Ed. Lübben, Sürwürden verkauft.)
1890: Hengstfüllen, dunkelbraun, Stern, Schnippe. V.: August No. 1140.

947. Ponte.

(1884 III. Staatspreis.)

Geb. 1881, dunkelbraun.

Vater: Rynald No. 884.

Mutter: Tochter der Valeria I., von Nathan No. 366.

1. Grossmutter: Valeria I. No. 344, von Traber No. 147.

2. Grossmutter: Aphrodite No. 129, von Hubertus No. 87.

Besitzer: Joh. Hinrichs, Oldenbrok.

1885: Stutfüllen, braun. V.: Eberhard No. 1008.
1886: Hengstfüllen, braun. V.: Derselbe.
1887: Hengstfüllen, braun, Stern. V.: Emigrant No. 925.

(Ponte ist 1888 nach Hannover verkauft.)

948. Hilda.

(1884 III. Staatspreis.)

Geb. 1881, rothbraun, linker Hinterfuss weiss.

Vater: Rynald No. 884.

Besitzer: D. Hillje, Hammelwardermoor bei Brake.

949. Selica.

Geb. 1881, dunkelbraun.

Vater: Emigrant No. 925.

Mutter: von Fürst Bismarck No. 609.

Besitzer: A. G. Kuck, Waddens.

1885: Stutfüllen (Selene No. 1113), rothbraun. V.: Ardo No. 1000.
1886: Stutfüllen (Seeschlange No. 1092), hellbraun, kleiner Stern, linker Hinterfuss weiss. V.: Derselbe.
1887: Hengstfüllen (Amri No. 1201), dunkelbraun. V.: Derselbe.
1888: Hengstfüllen (Premier No. 1229), dunkelrothbraun. V.: Derselbe.
1889: Hengstfüllen, schwarzbraun, kleine Blässe und Schnippe. V.: Derselbe.
1890: Stutfüllen, braun, rechter Hinterfuss weiss, kleiner Stern. V.: Arnulf No. 1163.

950. Wolga.

Geb. 1881, dunkelbraun.

Vater: Norman's Sohn No. 939.
Mutter: von Albion No. 615.

Besitzer: J. C. Funch, Loy bei Rastede.

1887: Hengstfüllen, braun, kleiner Stern. V.: Magnat No. 860.
1888: Hengstfüllen, braun, kleiner Stern. V.: Derselbe.

(Wolga ist 1890 ausser Zucht gesetzt.)

951. Iberia.

Geb. 1881, schwarzbraun.

Vater: Edzard No. 937.
Mutter: Delta No. 729, von Jochens Landessohn No. 310.

Besitzer: D. Meendsen-Bohlken, Louisenhof bei Blexen.

1886: Stutfüllen (Irma No. 1095), schwarz. V.: Athelo No. 1051.

(Iberia ist 1887 crepirt.)

952. Amarella.

(1885 I. Staatspreis.)

Geb. 1882, schwarzbraun, schmale Blässe.

Vater: Rubico No. 952.
Mutter: von Pilot No. 650.

Besitzer: J. Bremer, Neuenkruge bei Varel.

1887: Stutfüllen (Adone No. 1121), braun, Stern, kleine Schnippe. V.: Magnat No. 860.
1888: Hengstfüllen, braun, Stern. V.: Derselbe.

(Amarella ist 1889 nach dem Auslande verkauft.)

953. Angola.

(1885 II. Staatspreis.)

Geb. 1882, schwarzbraun, Stern, rechter Hinterfuss weiss.

Vater: Rubico No. 952.

Mutter: von Neuenbroker No. 688.

Besitzer: Fr. Bunjes, Loy bei Rastede.

1886: Hengstfüllen, schwarz, Stern. V.: Magnat No. 860. (Verkauft an Chr. Heye, Strückhausen; von diesem an Ed. Lübben, Sürwürden; später nach Süd-Amerika ausgeführt.)

1888: Stutfüllen, braun, beide Hinterfüsse weiss. V.: Derselbe.

1890: Hengstfüllen, schwarzbraun, kleiner Stern. V.: August No. 1140.

954. Albe.

(1885 III. Staatspreis.)

Geb. 1882, rothbraun, linker Hinterfuss weiss.

Vater: von Emanuel No. 506.

Mutter: Gula No. 749, von Kimme No. 568.

1. Grossmutter: Jelka No. 583, von Marcus No. 398.

2. Grossmutter: von Young Landessohn No. 199.

Besitzer: Joh. Bruns, Wechloy bei Oldenburg.

1887: Stutfüllen, braun. V.: Edgar No. 1011.

1889: Hengstfüllen, braun, Stern, linker Hinterfuss weiss. V.: August No. 1140.

1890: Hengstfüllen, braun, Schnippe, beide Hinterfüsse weiss. V.: Derselbe.

955. Anaconda.

(1885 III. Staatspreis.)

Geb. 1882, braun.

Vater: Emigrant No. 925.

Mutter: von Graf Wedel No. 461.

Grossmutter: von Nelson No. 349.

Besitzer: John C. Funch, Loy bei Rastede.

1887: Stutfüllen, braun. V.: Rubico No. 952.

1890: Hengstfüllen, braun, Stern. V.: Regent No. 1118.

956. Anfrage.

(1885 III. Staatspreis.)

Geb. 1882, schwarz.

Vater: Alfred No. 920.

Mutter: von Kimme No. 568.

Besitzer: Gemeindevorsteher Hanken, Ohmstede bei Oldenburg.

1886: Stutfüllen, schwarzbraun, beide Hinterfüsse weiss. V.: Einar No. 1064.
1888: Hengstfüllen, schwarz. V.: Matador No. 1090.
1889: Stutfüllen, braun. V.: Derselbe.
1890: Stutfüllen, schwarz. V.: August No. 1140.

957. Asta.

(1885 III. Staatspreis.)

Geb. 1882, hellbraun.

Vater: Claro No. 890.

Besitzer: D. Grashorn, Neerstedt bei Wildeshausen.

1886: Stutfüllen, hellbraun. V.: Varus No. 833.
1888: Hengstfüllen, braun, beide Hinterfüsse weiss. V.: Derselbe.

958. Anmuth.

(1885 I. Staatspreis.)

Geb. 1882, schwarzbraun.

Vater: Edzard No. 937.

Mutter: von Young Duke of Cleveland No. 200.

Besitzer: C. H. Bulling, Schlüte bei Berne.

1886: Stutfüllen (Azalea No. 1072), dunkelbraun, Stern. V.: Magnat No. 860.
1887: Hengstfüllen (Meister No. 1205), schwarz, Stern. V.: Matador No. 1090.
1889: Hengstfüllen, dunkelbraun. V.: Regent No. 1118.
1890: Stutfüllen, rothbraun. V.: Remus No. 1168.

959. Adela.

(1885 II. Staatspreis.)

Geb. 1882, dunkelbraun, linker Hinterfuss weiss.

Vater: Young Othello No. 931.

Mutter: Dedale No. 579, von Young Duke of Cleveland No. 200.

1. Grossmutter: Debora No. 479, von Tacitus No. 189.
2. Grossmutter: Melitta No. 223, von „Der Noble“ No. 145.

Besitzer: G. Wenke, Katjenbüttel bei Berne.

1886: Hengstfüllen (Ethon No. 1160), schwarzbraun. V.: Eberhard No. 1008.
1888: Stutfüllen, braun, kleiner Stern, rechter Hinterfuss innerer Ballen weiss. V.: Modin No. 1041.
1889: Stutfüllen, braun. V.: Admiral No. 1110.
1890: Stutfüllen, braun, kleiner Stern. V.: Matador No. 1090.

960. Alexandra.

(1885 III. Staatspreis.)

Geb. 1882, rothbraun.

Vater: Rubico No. 952.

Mutter: von Magnat No. 860.

Besitzer: H. Siems, Katjenbüttel bei Berne.

1887: Hengstfüllen (Magnus No. 1208), rothbraun. V.: Matador No. 1090.
1888: Stutfüllen, braun. V.: Derselbe.
1889: Stutfüllen, braun, kleiner Stern. V.: Derselbe.
1890: Stutfüllen, braun, beide Hinterfüsse weiss. V.: Derselbe.

961. Annate.

(1885 III. Staatspreis.)

Geb. 1882, braun, Stern, rechter Hinterfuss weiss.

Vater: Young Othello No. 931.

Mutter: von Atlas No. 639.

Besitzer: H. Gerdes, Ranzenbüttel; später Joh. Addicks, Campe bei Berne.

1886: Stutfüllen, braun. V.: Matador No. 1090.
1887: Stutfüllen, braun, rechter Hinterfuss weiss. V.: Derselbe.
1888: Stutfüllen, braun. V.: Derselbe.
1889: Stutfüllen, dunkelbraun. V.: Derselbe.
1890: Hengstfüllen, dunkelbraun. V.: Derselbe.

962. Ackerlerche.

(1885 III. Staatspreis.)

Geb. 1881, braun, linker Hinterfuss weiss.
Vater: von Agamemnon No. 560.
Mutter: von Kimme No. 568.

Besitzer: H. W. Müller, Hohenberge bei Varel.

1886: Hengstfüllen, braun. V.: Humboldt No. 1053.
1887: Hengstfüllen, braun. V.: Derselbe.
1889: Stutfüllen, schwarzbraun, Stern. V.: Wilko No. 1101..
1890: Hengstfüllen, braun. V.: Derselbe.

963. Anta.

(1885 III. Staatspreis.)

Geb. 1882, braun, Stern.
Vater: Rubico No. 952.
Mutter: von Agamemnon No. 560.

Besitzer: H. Backhaus, Jaderbollenhagen bei Jade.

1887: Hengstfüllen, hellbraun. V.: Ardo No. 1000.
1888: Hengstfüllen, dunkelbraun, Stern. V.: Jago No. 938.
1889: Hengstfüllen, rothbraun. V.: Wilko No. 1101.
1890: Stutfüllen, rothbraun. V.: Warin No. 1165.

964. Amazone.

(1885 I. Staatspreis.)

Geb. 1882, braun, rechter Hinterfuss weiss.
Vater: Emigrant No. 925.
Mutter: Ursula No. 895.

Besitzer: B. Achgelis, Havendorfersande bei Esenshamm.

1886: Stutfüllen, dunkelbraun. V.: Ardo No. 1000.
1889: Stutfüllen, dunkelbraun, kleiner Stern. V.: Derselbe.
1890: Hengstfüllen, braun, linker Hinterfuss weiss. V.: Derselbe.

965. Arena.

(1885 I. Staatspreis.)

Geb. 1882, rothbraun.

Vater: Emigrant No. 925.

Mutter: von Young Duke of Cleveland No. 200.

Besitzer: H. Hayssen, Hartwarden bei Rodenkirchen.

1886: Hengstfüllen (Arnulf No. 1163), dunkelbraun, kleine Schnippe, linker Hinterfuss weiss. V.: Young Magnat No. 968.
1887: Hengstfüllen, braun, Stern. V.: Waltram No. 1088.
1888: Hengstfüllen, braun. V.: Derselbe.
1889: Hengstfüllen, braun, kleiner Stern. V.: Derselbe.

966. Analdi.

(1885 II. Staatspreis.)

Geb. 1882, braun, Stern, rechter Hinterfuss weiss.

Vater: Rynald No. 884.

Mutter: von Agamemnon No. 560.

Besitzer: G. Ramien, Strückhausen bei Ovelgönne.

1887: Hengstfüllen (Malcolm No. 1203), rothbraun, beide Hinterfüsse weiss. V.: Magnat No. 860.
1888: Stutfüllen, braun, Stern. V.: Derselbe.
1889: Stutfüllen, rothbraun, Stern, rechter Hinterfuss weiss. V.: Derselbe.
1890: Stutfüllen, rothbraun, Stern, linker Hinterfuss weiss. V.: von Saul No. 1077.

(Analdi ist 1890 nach Ungarn verkauft.)

967. Alhambra.

(1885 II. Staatspreis.)

Geb. 1882, dunkelbraun, rechter Vorderfuss und beide Hinterfüsse weiss.

Vater: Rynald No. 884.

Mutter: von Neuenbroker No. 688.

Besitzer: B. Cordes, Neuenbrok.

1887: Stutfüllen, dunkelbraun, kleiner Stern, linker Hinterfuss weiss. V.: Matador No. 1090.

968. Andora.

(1885 III. Staatspreis.)

Geb. 1882, braun, Stern, beide Hinterfüsse Krone weiss.

Vater: Emigrant No. 925.

Mutter: von Graf Wedel No. 461.

Besitzer: H. Suhr, Sarve bei Abbehausen.

1886: Hengstfüllen, braun. V.: Edo No. 1050.
1888: Stutfüllen, braun, kleiner Stern. V.: Derselbe.
1889: Stutfüllen, braun. V.: Derselbe.

969. Aria.

(1885 III. Staatspreis.)

Geb. 1882, braun, linker Hinterfuss weiss.

Vater: Young Magnat No. 968.

Mutter: Olive No. 861, von Stallmeister No. 635.

1. Grossmutter: Farina No. 627, von Oscar No. 491.
2. Grossmutter: von Alcibiades No. 105.

Besitzer: Ed. Büsing, Boving bei Blexen.

1886: Stutfüllen (Adischa No. 1094) braun, linker Hinterfuss weiss, V.: Edo No. 1050.
1887: Stutfüllen (Australia No. 1103), braun, rechter Hinterfuss weiss. V.: Derselbe.
1889: Stutfüllen, schwarz, beide Hinterfüsse Ballen weiss. V.: Edo No. 1050.
1890: Stutfüllen, schwarz. V.: Rubico No. 952.

970. Angra-Pequena.

(1885 III. Staatspreis.)

Geb. 1882, dunkelbraun.

Vater: Magnat No. 860.

Mutter: von Young Landessohn No. 199.

Besitzer: Ed. Lübben, Sürwürden bei Rodenkirchen.

1886: Hengstfüllen, braun. V.: Eggi No. 1010. (Verkauft an Singmaster & Brother, Keota, Nord-Amerika.
1888: Hengstfüllen, schwarzbraun. V.: Derselbe.
1889: Stutfüllen, dunkelbraun. V.: Emigrant No. 925.
1891: Stutfüllen, braun. V.: Derselbe.

971. Agnes.

(1885 III. Staatspreis.)

Geb. 1882, rothbraun, beide Hinterfüsse weiss.

Vater: Grosssohn von Agamemnon No. 560.

Mutter: von Dettmer's Landessohn No. 351.

Besitzer: B. Meiners, Oberhammelwarden bei Hammelwarden.

1887: Stutfüllen, braun, Stern. V.: Waltram No. 1088.
1888: Hengstfüllen, braun, beide Hinterfüsse weiss. V.: von Weissenburg (H. G. B. No. 778).
1889: Hengstfüllen, braun, Stern, Hinterfüsse weiss. V.: Derselbe.
1890: Hengstfüllen, braun, rechter Hinterfuss weiss. V.: Hannov. Landbesch. Schamord (H. G. B. No. 1138).

972. Ada.

(1885 III. Staatspreis.)

Geb. 1882, braun.

Vater: Magnat No. 860.

Mutter: von Nelson No. 349.

Besitzer: J. E. Ohmstede, Oldenbrok.

1886: Stutfüllen, braun. V.: Eggi No. 1010. (Nach Ostfriesland verkauft.)
1887: Stutfüllen, braun. V.: Derselbe.
1888: Stutfüllen, dunkelbraun. V.: Eberhard No. 1008.
1889: Stutfüllen, dunkelbraun. V.: Derselbe.
1890: Stutfüllen, dunkelbraun. V.: Derselbe.

973. Amka.

(1885 III. Staatspreis.)

Geb. 1882, dunkelbraun.

Vater: Emigrant No. 925.

Mutter: von Agamemnon No. 560.

Besitzer: Joh. Hinrichs, Oldenbrok.

1886: Stutfüllen, braun, Stern. V.: Rynald No. 884.
1887: Hengstfüllen, braun, beide Hinterfüsse weiss. V.: Derselbe.
1888: Hengstfüllen, schwarz. V.: Derselbe.
1889: Hengstfüllen, dunkelbraun, beide Hinterfüsse weiss. V.: Derselbe.

(Amka ist 1890 nach Hannover verkauft.)

974. Agni.

(1885 III. Staatspreis.)

Geb. 1882, braun, Stern.

Vater: Rynald No. 884.

Mutter: Maja No. 815, von Emil I. No. 760.

Grossmutter: Brigantine No. 716, von Kimme No. 568.

Besitzer: B. v. Thülen, Grossenmeer.

1887: Hengstfüllen, dunkelbraun, Stern. V.: Magnat No. 860.
1889: Hengstfüllen, braun, Stern, Schnippe. V.: August No. 1140.
1890: Hengstfüllen, braun, Stern, Schnippe, rechter Hinterfuss weiss. V.: Derselbe.

975. Aiga.

(1885 III. Staatspreis.)

Geb. 1882, hellbraun, beide Hinterfüsse weiss.

Vater: Rynald No. 884.

Mutter: Girada No. 789, von Kimme No. 568.

Grossmutter: von Albion No. 615.

Besitzer: Ww. Heinemann, Moordorf; später Hinr. Lange, Butteldorf bei Elsfleth.

1886: Stutfüllen (Godiva No. 1119), braun. V.: Einar No. 1064.
1887: Hengstfüllen, braun, linker Hinterfuss weiss. V.: Derselbe.
1888: Hengstfüllen, braun, beide Hinterfüsse weiss. V.: Congo No. 1098.
1889: Stutfüllen, braun. V.: Derselbe.
1890: Stutfüllen, braun. V.: Derselbe.

976. Hekate.

Geb. 1882, dunkelbraun, kleiner Stern.

Vater: Edzard No. 937.

Mutter: Hea No. 884, von Atlas No. 639.

Grossmutter: von Martin No. 582.

Besitzer: Ed. Meyer, Abbehausen.

1887: Stutfüllen (Hildegunde No. 1138), dunkelbraun. V.: Athelo No. 1051.
1888: Hengstfüllen, schwarz, kleiner Stern. V.: Edo No. 1050.
1889: Hengstfüllen, dunkelbraun. V.: Emigrant No. 925.
1890: Hengstfüllen, dunkelbraun. V.: Derselbe.

977. Obere.

Geb. 1882, rothbraun, beide Hinterfüsse weiss.

Vater: Rubico No. 952.

Mutter: Hannoversche Stute.

Besitzer: G. Fr. Nienaber, Oberege bei Elsfleth.

1887: Stutfüllen, rothbraun, kleine Blässe. V.: Matador No. 1090.

1888: Stutfüllen, dunkelbraun, Stern, linker Hinterfuss weiss. V.: Derselbe.

1889: Hengstfüllen, dunkelbraun. V.: Derselbe.

1890: Stutfüllen, rothbraun, kleiner Stern, beide Hinterfüsse weiss. V.: Derselbe.

978. Juno.

(1886 I. Staatspreis.)

Geb. 1883, hellbraun, kleiner Stern, beide Hinterfüsse weiss.

Vater: Samos No. 999.

Mutter: Beate No. 872.

Besitzer: C. H. G. Rüdebusch, Huntlosen.

1888: Hengstfüllen, braun. V.: Varus No. 833.

1889: Hengstfüllen, braun. V.: Herodes No. 1145.

1890: Stutfüllen, dunkelbraun. V.: Roller No. 1119.

979. Fedra.

(1886 II. Staatspreis.)

Geb. 1883, hellbraun, Stern.

Vater: Rubico No. 952.

Mutter: von Agamemnon No. 560.

Besitzer: Gerh. Damken, Beckhausen bei Rastede.

1888: Hengstfüllen, braun, Stern. V.: Waltram No. 1088. (Verkauft an G. Rienits, Sandel.)

980. Barbara.

(1886 III. Staatspreis.)

Geb. 1883, braun.

Vater: Secundus No. 912.

Mutter: von Stedinger No. 756.

Besitzer: Zeller Müthing, Spreda bei Langförden.

1889: Hengstfüllen, braun. V.: Tell No. 950.

1890: Stutfüllen, rothbraun. V.: Derselbe.

981. Yama.

(1886 III. Staatspreis.)

Geb. 1882, schwarzbraun, beide Hinterfüsse niedrig weiss.

V.: Young Othello No. 931.

Besitzer: Herm. Wachtendorf, Vielstedt bei Hude.

1888: Hengstfüllen, dunkelbraun. V.: Modin No. 1041.

982. Amma.

(1886 III. Staatspreis.)

Geb. 1883, schwarz, Schnippe, rechter Vorder- und Hinterfuss weiss.

Vater: Young Othello No. 931.

Mutter: von Agamemnon No. 560.

Besitzer: W. Kemena, Süderbrok in Stedingerland.

1887: Hengstfüllen, schwarz. V.: Einar No. 1064.

1889: Stutfüllen, dunkelbraun. V.: Admiral No. 1110.

1890: Hengstfüllen, schwarz, beide Hinterfüsse weiss. V.: Matador No. 1090.

983. Begleiterin.

(1886 III. Staatspreis.)

Geb. 1883, rothbraun.

Vater: Emigrant No. 925.

Mutter: von Graf Wedel No. 461.

Besitzer: G. Hilbers, Etzhorn bei Oldenburg.

1887: Hengstfüllen, braun. Stern. V.: Matador No. 1090. (Nach dem Auslande verkauft.)

1888: Stutfüllen, dunkelbraun, kleiner Stern, beide Hinterfüsse weiss. V.: Derselbe.

1889: Stutfüllen, hellbraun, kleiner Stern, linker Hinterfuss weiss. V.: Derselbe.

1890: Stutfüllen, braun, kleiner Stern. V.: Derselbe. (Verkauft an H. Harbers, Streek.)

984. Masura.

(1886 I. Staatspreis.)

Geb. 1883, schwarzbraun, beide Hinterfüsse weiss.

Vater: Fergus No. 1025.

Mutter: Melosina No. 830, von Ostfries. Preishengst Eduard No. 991.

Grossmutter: Ostfries. Preisstute Brigitte.

Besitzer: E. Daun, Wiarderbusch bei Horumersiel.

1887: Hengstfüllen, hellbraun. V.: Monac No. 1019.

(Masura ist 1889 ausser Zucht gesetzt.)

985. Brüche.

(1886 III. Staatspreis.)

Geb. 1883, braun.

Vater: Young Othello No. 931.

Mutter: von Emanuel No. 506.

Besitzer: Aug. Töllner, Jethausen bei Varel.

1887: Hengstfüllen, braun. V.: Humboldt No. 1053.

1888: Hengstfüllen, rothbraun, kleiner Stern. V.: Rubico No. 952.

1889: Hengstfüllen, braun. V.: Isenhard No. 1111.

1890: Hengstfüllen, dunkelrothbraun, Schussstern. V.: Warin No. 1165.

986. Oda.

(1886 I. Staatspreis.)

Geb. 1883, braun, Stern, beide Hinterfüsse weiss.

Vater: Condor No. 987.

Mutter: von Othello No. 755.

Besitzer: G. Fixen, Katjenbüttel bei Berne.

1887: Stutfüllen, hellbraun, Stern, rechte Hinterfessel weiss. V.: Matador No. 1090.

1888: Hengstfüllen, braun, Stern, beide Hinterfüsse weiss, linke Vorderfuss-Krone weiss. V.: Erwin No. 1021.

1889: Hengstfüllen, braun. V.: Derselbe.

1890: Hengstfüllen dunkelbraun, Hinterfüsse weiss, Schnippe. V.: Remus No 1168.

987. Wanda.

(1886 I. Staatspreis.)

Geb. 1883, dunkelbraun.

Vater: Emigrant No. 925.

Mutter: Wartefrau No. 896, von Graf Wedel No. 461.

Grossmutter: von Sohn des Nelson No. 349.

Besitzer: J. H. Gerdes, Norderseefeld bei Seefeld.

1888: Stutfüllen, schwarz, linker Hinterfuss weiss. V.: Young Magnat No. 968.

1889: Hengstfüllen, dunkelbraun. V.: Derselbe. (Nach Ostfriesland verkauft.)

988. Mitra.

(1886 II. Staatspreis.)

Geb. 1883, hellbraun, beide Hinterfüsse weiss.

Vater: Magnat No. 860.

Mutter: Anina No. 873.

1. Grossmutter: Nora No. 637, von Blüchers Sohn No. 534.

2. Grossmutter: Dolosa No. 559, von Tanco No. 234

Besitzer: H. Gerdes, Ranzenbüttel bei Berne.

1887: Stutfüllen, braun, linker Hinterfuss weiss. V.: Young Othello No. 931.

1888: Hengstfüllen, braun, Stern, beide Hinterfüsse weiss. V.: Derselbe.

1889: Hengstfüllen, rothbraun. V.: Derselbe.

(Mitra ist 1887 an Fr. Lünschen, Indiek bei Dedesdorf verkauft.)

989. Brunhilde.

(1886 II. Staatspreis.)

Geb. 1883, rothbraun, beide Hinterfüsse weiss.

Vater: Ambos No. 981.

Mutter: von Blücher No. 350.

Besitzer: Ad. Siemssen, Stollhamm.

1888: Stutfüllen (Burgfeste No. 1143), dunkelrothbraun, linker Hinterfuss weiss. V.: Emigrant No. 925.

1889: Hengstfüllen, braun. V.: Derselbe.

990. Grossmuth.

(1886 III. Staatspreis.)

Geb. 1883, braun.

Vater: Rynald No. 884.

Mutter: Girada No. 789, von Kimme No. 568.

Grossmutter: von Albion No. 615.

Besitzer: Wwe. Heinemann, Moordorf bei Altenhuntorf.

1888: Hengstfüllen, braun. V.: Congo No. 1098.

1889: Hengstfüllen, braun. V.: Derselbe.

1890: Hengstfüllen, dunkelbraun. V.: Derselbe.

991. Azalma.

(1886 III. Staatspreis.)

Geb. 1883, schwarzbraun.

Vater: Rubico No. 952.

Mutter: von Arminius No. 724.

Besitzer: L. G. Schröder, Dalsper bei Bardenfleth.

1887: Hengstfüllen, schwarzbraun. V.: Armin No. 1061.

(Azalma ist 1889 nach dem Auslande verkauft.)

992. Blondine.

(1886 III. Staatspreis.)

Geb. 1883, hellbraun, kleiner Stern.

Vater: Young Othello No. 931.

Mutter: Tochter der Rona, von Oberreger No. 622.

1. Grossmutter: Rona No. 641, von Young Mozart No. 437.

2. Grossmutter: von Ajax No. 195.

Besitzer: Th. Backenköhler, Ollen bei Berne.

1887: Stutfüllen, braun. V.: Matador No. 1090.
1888: Stutfüllen (Blonda No. 1152), rothbraun. V.: Derselbe.
1889: Stutfüllen, braun. V.: Derselbe.
1890: Hengstfüllen, braun. V.: Derselbe.

993. Nigra.

(1886 III. Staatspreis.)

Geb. 1883, schwarz, kleiner Stern, rechter Hinterfuss weiss.

Vater: Young Othello No. 931.

Mutter: Europa No. 877, von Magnat No. 860.

Grossmutter: von David No. 275.

Besitzer: Fr. Gerdes, Ollen; später G. Müller, Jaderaussendeich bei Jade.

1887: Stutfüllen (Nixe No. 1106), dunkelbraun, kleiner Stern. V.: Isenhard No. 1111.
1888: Stutfüllen, schwarz. V.: Matador No. 1090.
1890: Hengstfüllen, dunkelbraun, Stern, beide Hinterfüsse weiss. V.: Warin No. 1165.

994. Rebecca.

(1886 III. Staatspreis.)

Geb. 1883, braun, beide Hinterfessel weiss.

Vater: Condor No. 987.

Mutter: Rosetta No. 843, von Kimme No. 668.

Grossmutter: Hannov. Stute.

Besitzer: C. Hinrichs, Neuenwege bei Elsfleth.

(Rebecca ist 1889 nach dem Auslande verkauft.)

995. Geisa.

(1886 III. Staatspreis.)

Geb. 1883, dunkelbraun, Stern, beide Hinterfüsse weiss.

Vater: Edzard No. 937.

Mutter: von Graf Wedel No. 461.

Besitzer: H. Reinstrom, Neuhamm bei Nordenham.

1887: Hengstfüllen, schwarz. V.: Young Magnat No. 968.
1888: Hengstfüllen, dunkelbraun. V.: Derselbe.
1889: Hengstfüllen, schwarzbraun. V.: Derselbe.
1890: Stutfüllen, dunkelbraun. V.: Derselbe.

996. Olla.

(1886 III. Staatspreis.)

Geb. 1883, braun, kleiner Stern, beide Hinterfüsse weiss.

Vater: Young Magnat No. 968.

Mutter: Olive No. 861, von Stallmeister No. 635.

1. Grossmutter: Farina No. 627, von Oscar No. 491.

2. Grossmutter: von Alcibiades No. 105.

Besitzer: Ed. Büsing, Boving bei Blexen.

1887: Stutfüllen, dunkelbraun. V.: Modin No. 1041.
1889: Hengstfüllen, hellbraun, rechter Hinterfuss weiss. V.: Zampa No. 1125.

997. Bonne.

(1886 III. Staatspreis.)

Geb. 1882, schwarzbraun, kleiner Stern, beide Hinterfüsse weiss.

Vater: Rubico No. 952.

Mutter: von Kimme No. 568.

Besitzer: H. Wulf, Neuhamm bei Nordenham.

1886: Hengstfüllen, braun. V.: Edo No. 1050.
1887: Hengstfüllen, dunkelbraun, Stern. V.: Derselbe.
1888: Stutfüllen, braun. V.: Derselbe.
1889: Hengstfüllen, dunkelbraun, beide Hinterfüsse weiss. V.: Derselbe.

998. Brenna.

(1886 III. Staatspreis.)

Geb. 1883, schwarz, beide Hinterfüsse gesprenkelt weiss.

Vater: Jago No. 938.

Mutter: von Young Landessohn No. 199.

Besitzer: Ant. Hedden, Schwei.

1886: Stutfüllen (Birke No. 1099), dunkelbraun. V.: Humboldt No. 1053.

(Brenna ist 1887 nach Holland verkauft.)

999. Bise.

(1886 III. Staatspreis.)

Geb. 1883, schwarzbraun.

Vater: Magnat No. 860.

Mutter: von Atlas No. 639.

Besitzer: Gerh. Böning, Hammelwardermoor bei Brake.

1887: Stutfüllen, dunkelbraun. V.: Eggi No. 1010.

1888: Hengstfüllen (Mosquito No. 1230), dunkelbraun. V.: Eberhard No. 1008.

1890: Hengstfüllen, braun. V.: Derselbe.

(Bise ist 1890 crepirt.)

1000. Begonie.

(1886 II. Staatspreis.)

Geb. 1883, dunkelbraun.

Vater: Rubico No. 952.

Mutter: Zwietracht No. 848, von Agamemnon No. 560.

Grossmuter: von Landessohn No. 157.

Besitzer: John C. Funch, Loy bei Rastede.

1889: Stutfüllen, braun, kleiner Stern, linker Hinterfuss weiss. V.: August No. 1140.

1890: Stutfüllen, braun, kleiner Stern. V.: Derselbe.

1001. Arya.

(1886 III. Staatspreis.)

Geb. 1883, hellbraun, kleiner Stern, linker Hinterfuss weiss.

Vater: Agamemnon No. 560.

Mutter: von Atlas No. 639.

Besitzer: Aug. Rogge, Brunswarden bei Rodenkirchen.

1887: Stutfüllen (Ambrosia No. 1108), braun, rechter Hinterfuss weiss. V.: Emigrant No. 925.
1889: Hengstfüllen, braun, kleiner Stern. V.: Derselbe.
1890: Stutfüllen, braun, kleiner Stern. V.: Derselbe.

1002. Beichte.

Geb. 1883, dunkelbraun.

Vater: Rynald No. 884.

Mutter: von General Steinmetz No. 563.

Grossmutter: von Nathan No. 366.

Besitzer: Joh. Hinrichs, Oldenbrok.

1888: Stutfüllen, braun, beide Hinterfüsse weiss. V.: Goldemar No. 1100.
1889: Stutfüllen, dunkelbraun. V.: Derselbe.
1890: Hengstfüllen, braun, kleiner Stern. V.: Derselbe.

1003. Teudelinde.

Geb. 1883, braun, beide Hinterfüsse weiss.

Vater: Kimme No. 568.

Mutter: Zarina No. 901, von Pontus No. 863.

1. Grossmutter: Oliva No. 675, von Nelson No. 349.

2. Grossmutter: von Mambrino No. 220.

Besitzer: H. G. Dettmers, Rodenkircherfeld bei Rodenkirchen.

1888: Hengstfüllen, braun, linker Hinterfuss weiss, kleiner Stern. V.: Emigrant No. 925.
1889: Stutfüllen, braun. V.: Derselbe.
1890: Hengstfüllen, braun, kleiner Stern. V.: Derselbe.

1004. Xanta.

Geb. 1883, hellbraun.

Vater: Jago No. 938.

Mutter: von Atlas No. 639.

Besitzer: Wilh. Renken, Schwei.

(Xanta ist 1887 crepirt.)

1005. Arfe.

(1887 I. Staatspreis.)

Geb. 1884, braun, rechter Hinterfuss weiss.

Vater: Rubico No. 952.

Mutter: Tochter der Adversa, von Emir No. 829.

1. Grossmutter: Adversa No. 551, von Young Landessohn No. 199.
2. Grossmutter: Actio No. 357, von Prince William No. 165.
3. Grossmutter: Gabriele No. 168, von Wüstinger No. 144.

Besitzer: Fr. Dannemann, Munderloh bei Wardenburg.

1888: Stutfüllen, braun. V.: Matador No. 1090.
1889: Stutfüllen, hellbraun, linker Hinterfuss etwas weiss. V.: Waltram No. 1088.
1890: Stutfüllen, hellbraun. V.: Derselbe.

1006. Lilie.

(1887 II. Staatspreis.)

Geb. 1884, braun, Stern, linker Vorderfuss und beide Hinterfüsse weiss.

Vater: Gräpers Virgil Hengst.

Mutter: von Young Landessohn No. 199.

Besitzer: Gemeindevorsteher Hanken, Ohmstede bei Oldenburg.

1888: Hengstfüllen, braun. V.: Matador No. 1090.
1889: Hengstfüllen, braun. V.: August No. 1140.
1890: Stutfüllen, braun, linker Hinterfuss weiss. V.: Derselbe.

1007. Gisela.

(1887 III. Staatspreis.)

Geb. 1883, hellbraun, beide Hinterfüsse niedrig weiss.

Vater: Emigrant No. 925.

Mutter: Glocke No. 903, von Emir No. 829.

1. Grossmutter: Ava No. 632, von Landessohn No. 157.

2. Grossmutter: von Menke's Senner No. 177.

Besitzer: Ww. Böhmer, Westerburg bei Wardenburg.

1887: Hengstfüllen, braun. V.: Rynald No. 884.
1888: Stutfüllen, braun. V.: Roller No. 1119.
1889: Hengstfüllen, hellbraun. V.: August No. 1140.
1890: Hengstfüllen, braun, beide Hinterfüsse weiss. V.: Derselbe.

1008. Lucretia.

(1887 III. Staatspreis.)

Geb. 1884, rothbraun.

Vater: Rubico No. 952.

Mutter: Lucenda No. 829, von Kimme No. 568.

Besitzer: A. H. Brötje, Kleybrok bei Rastede.

1888: Hengstfüllen, braun, Stern. V.: Einar No. 1064.
1889: Hengstfüllen, braun. V.: August No. 1140.
(Lucretia ist 1889 an Joh. Schwarting, Grossenmeer, verkauft.)

1009. Hara.

(1887 III. Staatspreis.)

Geb. 1881, Fuchs, kleiner Stern, rechter Hinterfuss weiss.

Vater: Arminius No. 724.

Mutter: Hannov. Stute.

Besitzer: Rud. Haje, Sannau in Stedingerland.

1887: Hengstfüllen, braun. V.: Erwin No. 1021.
1888: Stutfüllen, braun, Stern, rechter Hinterfuss weiss. V.: Derselbe.
1889: Stutfüllen, hellbraun. V.: Derselbe.

1010. Ceder.

(1887 III. Staatspreis.)

Geb. 1884, braun.

Vater: Magnat No. 860.

Mutter: von Kimme No. 568.

Besitzer: Joh. Reiners, Helle bei Zwischenahn.

1888: Stutfüllen, braun. V.: Congo No. 1098.

1889: Hengstfüllen, braun, kleiner Stern. V.: Derselbe.

1890: Hengstfüllen, braun. V.: Perun No. 1185.

1011. Effie.

(1887 III. Staatspreis.)

Geb. 1884, braun, linker Hinterfuss weiss.

Vater: Erwin No. 1021.

Besitzer: M. Michael, Sandhausen bei Delmenhorst.

1889: Hengstfüllen, dunkelbraun. V.: Admiral No. 1110.

1890: Hengstfüllen, braun. V.: Derselbe.

1012. Bennina.

(1887 I. Staatspreis.)

Geb. 1884, rothbraun, rechter Hinterfuss weiss.

Vater: Young Magnat No. 968.

Mutter: von Fürst Bismarck No. 609.

Grossmutter: von Young Landessohn No. 199.

Besitzer: Ant. Fuhrken, Schweiburg; später Ed. Lübben, Sürwürden bei Rodenkirchen.

1888: Stutfüllen, braun. V.: Wilko No. 1101.

1889: Stutfüllen, dunkelbraun. V.: Derselbe.

1890: Hengstfüllen, braun, kleiner Stern. V.: Derselbe.

1891: Hengstfüllen. braun, linker Hinterfuss weiss. V.: Adolf No. 1170.

1013. Aurelia.

(1887 III. Staatspreis.)

Geb. 1884, hellbraun, Stern, beide Hinterfüsse weiss.

Vater: Jago No. 938.

Mutter: von Albinus No. 660.

Besitzer: G. Janssen, Jader-Aussendeich bei Jade.

1889: Stutfüllen, hellbraun, kleiner Stern. V.: Wilko No. 1101.

1014. Cintra.

(1887 III. Staatspreis.)

Geb. 1884, dunkelbraun, beide Hinterfüsse und linker Vorderfuss weiss.

Vater: Kimme No. 568.

Mutter: von Agamemnon No. 560.

Besitzer: Franz Harms, Schildeich bei Fedderwarden.

1889: Hengstfüllen, schwarz. V.: Monac No. 1019.

1890: Hengstfüllen, braun. V.: Derselbe.

1015. Cosette.

(1887 I. Staatspreis.)

Geb. 1884, dunkelbraun.

Vater: Emigrant No. 925.

Mutter: von Martin No. 582.

Besitzer: H. Onken, Seefeld; später Aug. Bruns, Morgenland bei Seefeld.

1888: Hengstfüllen, dunkelbraun. V.: Ardo No. 1000.

1889: Hengstfüllen, dunkelbraun. V.: Zampa No. 1125.

1890: Stutfüllen, braun. V.: Ardo No. 1000.

1016. Akazie.

(1887 I. Staatspreis.)

Geb. 1884, rothbraun, beide Hinterfüsse weiss.

Vater: Erwin No. 1021.

Mutter: Amazone No. 739, von Kimme No. 568.

Grossmutter: Josepha No. 431, von Regulus No. 197.

Besitzer: H. Schwarting, Husum in Stedingerland.

1889: Stutfüllen, braun, kleiner Stern. V.: Admiral No. 1110.

1890: Hengstfüllen, braun, kleiner Stern, beide Hinterfüsse weiss. V.: Derselbe.

1017. Clara.

(1887 II. Staatspreis.)

Geb. 1884, dunkelbraun.

Vater: Magnat No. 860.

Mutter: von Elimar No. 933.

Besitzer: E. L. Wedemeyer, Hammelwardermoor bei Brake.

1888: Hengstfüllen, dunkelbraun. V.: Congo No. 1098.

1889: Hengstfüllen, dunkelbraun. V.: Eberhard No. 1008.

1890: Hengstfüllen, dunkelbraun. V.: August No. 1140.

1018. Norva.

(1887 II. Staatspreis.)

Geb. 1884, braun, linker Hinterfuss weiss.

Vater: Emigrant No. 925.

Mutter: von Agamemnon No. 560.

Besitzer: H. Rogge, Hayenwärf bei Rodenkirchen.

1888: Hengstfüllen, dunkelbraun, linker Hinterfuss weiss. V.: Young Magnat No. 968.

1889: Stutfüllen, braun. V.: Waltram No. 1088.

1019. Ameise.

(1887 II. Staatspreis.)

Geb. 1884, schwarzbraun.

Vater: Jago No. 938.

Mutter: Reaction No. 922, von Emigrant No. 925.

Grossmutter: von Atlas No. 639.

Besitzer: R. W. Fuhrken, Schwei.

1890: Hengstfüllen, braun. V.: Remus No. 1168.

1020. Gitana.

(1887 III. Staatspreis.)

Geb. 1884, rothbraun.

Vater: Rynald No. 884.

Mutter: von General Steinmetz No. 563.

Besitzer: Joh. Hinrichs, Oldenbrok.

1889: Hengstfüllen, braun. V.: Goldemar No. 1100.

1890: Stutfüllen, braun. V.: Derselbe.

1021. Veda.

(1887 III. Staatspreis.)

Geb. 1884, schwarzbraun.

Vater: Agamemnon No. 560.

Mutter: Olympia No. 818, von Stallmeister No. 635.

Grossmutter: von Fürst Bismarck No. 609.

Besitzer: G. Lünschen, Oldendorf bei Dedesdorf.

1888: Hengstfüllen (Patroclus No. 1241), dunkelrothbraun. V.: Young Othello No. 931.

1889: Stutfüllen, dunkelbraun. V.: Derselbe.

1890: Hengstfüllen, schwarzbraun, kleiner Stern, beide Hinterfüsse weiss. V.: Erwin No. 1021.

1022. Egine.

(1887 III. Staatspreis.)

Geb. 1884, hellbraun, Stern.

Vater: Emigrant No. 925.

Mutter: Klippe No. 924, von Agamemnon No. 560.

1. Grossmutter: Kyria No. 897, von Atlas No. 639.

2. Grossmutter: von Young Landessohn No. 199.

Besitzer: Ed. Lübben, Sürwürden bei Rodenkirchen.

1888: Hengstfüllen, braun. V.: Young Magnat No. 968.

1890: Hengstfüllen, dunkelbraun, beide Hinterfüsse weiss. V.: Goldemar No. 1100.

1023. Recha.

(1887 III. Staatspreis.)

Geb. 1884, dunkelbraun.

Vater: Magnat No. 860.

Mutter: Ecliptica No. 768, von Kimme No. 568.

1. Grossmutter: Nora No. 637, von Blüchers Sohn No. 534.

2. Grossmutter: Dolosa No. 559, von Tanco No. 234.

Besitzer: Fr. Hespe, Wehrder bei Berne.

1889: Stutfüllen, braun, kleiner Stern. V.: August No. 1140.

1024. Cirva.

(1887 III. Staatspreis.)

Geb. 1884, dunkelbraun.

Vater: Magnat No. 860.

Mutter: von Kimme No. 568.

Besitzer: Th. Sonntag, Hammelwardermoor bei Brake.

1888: Hengstfüllen, braun. V.: Eberhard No. 1008.

1889: Stutfüllen, braun, Stern. V.: Derselbe.

1890: Hengstfüllen, dunkelbraun. V.: Derselbe.

1025. Eilika.

(1887 III. Staatspreis.)

Geb. 1884, braun.

Vater: Eberhard No. 1008.

Mutter: Ellida No. 880, von Rynald No. 884.

Grossmutter: von General Steinmetz No. 563.

Besitzer: Bernh. Koopmann, Harmenhausen bei Berne.

1888: Stutfüllen, braun. V.: Modin No. 1041.

1889: Stutfüllen, braun. V.: Derselbe.

1890: Hengstfüllen, rothbraun. V.: Matador No. 1090.

1026. Senta.

(1887 III. Staatspreis.)

Geb. 1884, braun, linker Hinterfuss weiss.

Vater: Young Othello No. 931.

Mutter: von Secundus No. 912.

Besitzer: H. Lübben, Hartwarderwurp bei Rodenkirchen.

1888: Stutfüllen, Fuchs. V.: Matador No. 1090.

1889: Stutfüllen, braun, kleiner Stern, beide Hinterfüsse weiss. V.: Waltram No. 1088.

1027. Wera.

(1887 III. Staatspreis.)

Geb. 1884, rothbraun, Stern, rechter Hinterfuss weiss.

Vater: Gräper's Virgil-Hengst.

Mutter: von Wittekind No. 590.

Besitzer: Joh. Fr. Seemann, Dunwarden bei Berne.

1888: Hengstfüllen, braun, kleiner Stern. V.: Magnat No. 860.

1890: Hengstfüllen, dunkelbraun. V.: August No. 1140.

1028. Carla.

(1887 III. Staatspreis.)

Geb. 1884, hellbraun, kleiner Stern, linker Hinterfuss weiss.

Vater: Young Magnat No. 968.

Mutter: von Martin No. 582.

1. Grossmutter: von Martens Senner 207.

2. Grossmutter: von Radetzky No. 301.

Besitzer: Bernh. Schipper, Nordenham.

1889: Stutfüllen, hellbraun. V.: Waltram No. 1088.

1890: Stutfüllen, braun. V.: Rubico No. 952.

1029. Leona.

(1887 III. Staatspreis.)

Geb. 1884, schwarz, Stern, rechter Hinterfuss weiss.

Vater: Ardo No. 1000.

Mutter: von Landessohn No. 157.

Besitzer: H. Wessels, Abbehauserwisch bei Abbehausen.

1890: Stutfüllen, braun, Stern, linker Hinterfuss weiss. V.: Emigrant No. 925.

1030. Haja.

(1887 III. Staatspreis.)

Geb. 1884, schwarz, Stern.

Vater: Magnat No. 860.

Mutter: Hannov. Stute.

Besitzer: Wwe. Gloystein, Eckfleth bei Bardenfleth.

1888: Stutfüllen, braun, Stern. V.: Congo No. 1098.

1889: Hengstfüllen, braun. V.: Derselbe. (An Joh. Hinrichs, Oldenbrok, verkauft.)

1890: Stutfüllen, braun, kleiner Stern. V.: Derselbe.

Nr. 1033. Sylla, geb. 1883. Besitzer: Ed. Lübben — Sürwürden.

1031. Stephanie.

Geb. 1884, braun.

Vater: Othello No. 755.

Mutter: von Stedinger No. 756.

Grossmutter: von Blücher No. 350.

Besitzer: G. D. Braue, Bettingbühren bei Berne.

1888: Hengstfüllen (Ahnherr No. 1223). dunkelbraun. V.: Matador No. 1090.

1889: Hengstfüllen, braun. V.: Derselbe.

1032. Falide.

Geb. 1884, braun, linker Hinterfuss weiss, rechter Hinterfuss weisser Fleck.

Vater: Gräper's Virgil-Hengst.

Mutter: Corde No. 918, von Norval No. 915.

Grossmutter: von Titus No. 429.

Besitzer: J. R. Battermann, Bardenfleth.

(Falidé ist 1887 nach Schlesien verkauft.)

1033. Sylla.

Geb. 1883, dunkelbraun, kleiner Stern.

Vater: Emigrant 925.

Mutter: Sagitta No. 867, von Magnat No. 860.

Grossmutter: von Nelson No. 349.

Besitzer: Ed. Lübben, Sürwürden bei Rodenkirchen.

1889: Stutfüllen, rothbraun, kleiner Stern. V.: Wilko No. 1101.

1890: Hengstfüllen, braun, Stern, beide Hinterfüsse weiss. V.: Derselbe.

1891: Hengstfüllen, schwarzbraun. V.: Palatin No. 1189.

1034. Zigeunerin.

Geb. 1884, braun, beide Hinterfüsse weisser Fleck.

Vater: Kimme No. 568.

Mutter: Zarina No. 901, von Pontus No. 863.

1. Grossmutter: Oliva No. 675, von Nelson No. 349.

2. Grossmutter: von Mambrino No. 220.

Besitzer: H. G. Dettmers, Rodenkircherfeld bei Rodenkirchen.

1887: Stutfüllen (Zilla No. 1137), dunkelbraun, Stern, beide Hinterfüsse weiss. V.: Agamemnon No. 560.

1888: Hengstfüllen, braun, Stern, Schnippe. V.: Waltram No. 1088.

1890: Hengstfüllen, braun, linker Hinterfuss weiss. V.: Emigrant No. 925.

1035. Cora.

Geb. 1884, dunkelbraun.

Vater: Magnat No. 860.

Mutter: von Kimme No. 568.

Besitzer: Th. Sonntag, Hammelwardermoor bei Brake.

1888: Hengstfüllen, dunkelbraun. V.: Eberhard No. 1008.

1889: Stutfüllen, braun, Stern. V.: Derselbe.

1890: Hengstfüllen, braun. V.: Derselbe.

1036. Otta.

Geb. 1882, dunkelbraun.

Vater: Young Magnat No. 968.

Mutter: von Martin No. 582.

1. Grossmutter: von Martens Senner No. 207.

2. Grossmutter: von Radetzky No. 301.

Besitzer: Bernh. Schipper, Nordenham.

1888: Stutfüllen, dunkelbraun. V.: Emigrant No. 925.

1889: Stutfüllen, braun. V.: Derselbe.

1890: Hengstfüllen, braun. V.: Derselbe.

1037. Velleda.

Geb. 1877, hellrothbraun, rechter Hinterfuss weiss.

Vater: Stallmeister No. 635.

Mutter: Farina No. 627, von Oscar No. 491.

Grossmutter: von Alcibiades No. 105.

Besitzer: H. W. Lüerssen, Schlüte bei Berne.

1884: Stutfüllen (Waldine No. 1047), dunkelbraun. V.: Magnat No. 860.

1887: Hengstfüllen, rothbraun. V.: Matador No. 1090.

1888: Stutfüllen, braun, linker Hinterfuss weiss.: V.: Derselbe.

1889: Stutfüllen, braun, Stern, linker Hinterfuss weiss. V.: Regent No. 1118.

1890: Stutfüllen, braun, linker Vorder- und beide Hinterfüsse weiss. V.: Derselbe.

1038. Geduld.

(1888 III. Staatspreis.)

Geb. 1884, braun.

Vater: Amor No. 1018.

Mutter: von Kimme No. 568.

Besitzer: G. Frels, Eckfleth bei Bardenfleth.

1888: Hengstfüllen (Exellenz No. 1216), dunkelbraun. V.: Congo No. 1098.

1889: Stutfüllen, dunkelbraun, rechter Vorder- und linker Hinterfuss weiss. V.: August No. 1140.

1890: Hengstfüllen, braun. V.: Congo No. 1098.

1039. Berna.

Geb. 1884, dunkelbraun.

Vater: Eberhard No. 1008.

Mutter: Bampa No. 833, von Othello No. 755.

Grossmutter: von Young Landessohn No. 199.

Besitzer: W. Bulling, Hannöver bei Berne.

1889: Hengstfüllen, dunkelbraun. V.: Matador No. 1090. (Nach Ostfriesland verkauft.)

1890: Stutfüllen, rothbraun, kleiner Stern. V.: Derselbe.

1040. Paula.

Geb. 1884, braun.

Vater: Eberhard No. 1008.

Mutter: Piera No. 912, von Young Othello No. 931.

1. Grossmutter: Benina No. 718, von Florian No. 396.

2. Grossmutter: Ibarra No. 604, von Garibaldi No. 204.

3. Grossmutter: von Governor No. 164.

Besitzer: Bernh. Glüsing, Schlüte bei Berne.

1888: Hengstfüllen, braun. V.: Matador No. 1090.

1890: Stutfüllen, dunkelbraun. V.: Remus No. 1168.

1041. Wermuth.

Geb. 1885, rothbraun.

Vater: Emigrant No. 925.

Mutter: von Wittekind No. 590.

Besitzer: M. F. Gerdes, Ollen bei Berne.

1889: Stutfüllen, dunkelbraun. V.: Matador No. 1090.

1890: Stutfüllen, rothbraun. V.: Derselbe.

1042. Philippe.

Geb. 1885, braun.

Vater: Condor No. 987.

Mutter: Piera No. 912, von Young Othello No. 931.

1. Grossmutter: Benina No. 718, von Florian No. 396.

2. Grossmutter: Ibarra No. 604, von Garibaldi No. 204.

3. Grossmutter: von Governor No. 164.

Besitzer: Bernh. Glüsing, Hannöver bei Berne.

1889: Hengstfüllen, braun, beide Hinterfüsse weiss. V.: Regent No. 1118.

1890: Hengstfüllen, dunkelbraun, Stern, beide Hinterfüsse weiss. V.: Derselbe.

1043. Taria.

Geb. 1885, braun.

Vater: Emigrant No. 925.

Mutter: Tullia No. 858, von Robust No. 800.

1. Grossmutter: Sabrina No. 705, von „Der Gewaltige“ No. 422.

2. Grossmutter: Iliade No. 592, von Columbus No. 347.

Besitzer: E. F. Cornelius, Tossenser-Altendeich bei Tossens.

1889: Stutfüllen, dunkelbraun, Stern, beide Hinterfüsse und rechter Vorderfuss weiss. V.: Kaiser No. 1073.

1044. Henriette.

Geb. 1885, rothbraun.

Vater: Emigrant No. 925.

Mutter: Tochter der Hermanna No. 751.

1. Grossmutter: Hermanna No. 751, von Stallmeister No. 635.

2. Grossmutter: von Orest No. 188.

Besitzer: Heinr. Cornelius, Isens bei Burhafe.

1889: Hengstfüllen, rothbraun. V.: Edo No. 1050.

1890: Hengstfüllen, rothbraun. V.: Zampa No. 1125.

1045. Wira.

Geb. 1885, braun, linker Hinterballen weiss.

Vater: Emigrant No. 925.

Mutter: von Graf Wedel No. 461.

Besitzer: F. Sagemüller, Moorsee bei Abbehausen.

1889: Hengstfüllen, braun. V.: Young Magnat No. 968.

1046. Toni.

Geb. 1885, braun, Stern, rechter Hinterfuss weiss.
Vater: Edzard No. 937.
Mutter: Thetis No. 856, von Magnat No. 860.
1. Grossmutter: Ecliptica No. 768, von Kimme No. 568.
2. Grossmutter: Nora No. 637, von Blüchers Sohn No. 534.
3. Grossmutter: Dolosa No. 559, von Tanco No. 234.

Besitzer: H. Wulf, Neuhamm bei Nordenham.
1889: Hengstfüllen, rothbraun, kleiner Stern. V.: Mars No. 1131.
(Toni ist 1890 nach dem Auslande verkauft.)

1047. Waldine.

Geb. 1884, dunkelbraun.
Vater: Magnat No. 860.
Mutter: Velleda No. 1037, von Stallmeister No. 635.
1. Grossmutter: Farina No. 627, von Oskar No. 491.
2. Grossmutter: von Alcibiades No. 105.

Besitzer: H. W. Lüerssen, Schlüte bei Berne.
(Waldine ist 1888 crepirt.)

1048. Nomadin.

(1888 I. Staatspreis.)
Geb. 1885, braun, kleine Schnippe, linker Hinterfuss weiss.
Vater: Ardo No. 1000.
Mutter: von Normann No. 710.

Besitzer: Joh. Reiners, Helle, Amt Westerstede.
1890: Hengstfüllen, braun, Stern, linker Hinterfuss weiss. V.: Perun No. 1185.

1049. Forelle.

(1888 II. Staatspreis.)
Geb. 1885, dunkelbraun, Stern, beide Hinterfüsse weiss.
Vater: Ardo No. 1000.
Mutter: Graf Wedel No. 461.

Besitzer: C. H. G. Rüdebusch, Huntlosen.
(Forelle ist 1890 nach dem Auslande verkauft.)

1050. Cile.

(1888 III. Staatspreis.)

Geb. 1884, braun, Stern, kleine Schnippe, Hinterfuss weiss.

Vater: Condor No. 987.

Mutter: von Kimme No. 568.

Besitzer: Fr. Meyer, Lehmden bei Hahn.

1889: Stutfüllen, braun, kleiner Stern, linker Hinterfuss weiss. V.: August No. 1140.

1890: Hengstfüllen, braun, kleiner Stern. V.: Derselbe.

1051. Emerenzia.

(1888 III. Staatspreis.)

Geb. 1885, braun.

Vater: Young Magnat No. 968.

Mutter: von Emigrant No. 925.

Besitzer: Joh. Reiners, Helle bei Zwischenahn.

1889: Stutfüllen, braun, Stern, linker Hinterfuss weiss. V.: Regent No. 1118.

1890: Stutfüllen, braun. V.: Perun No. 1185.

1052. Claudia.

(1888 III. Staatspreis.)

Geb. 1885, braun, kleiner Stern, beide Hinterfüsse weiss.

Vater: Edgar No. 1011.

Mutter: von Kimme No. 568.

Besitzer: C. Ammermann, Garmhausen bei Wildeshausen.

(Claudia ist 1888 nach dem Auslande verkauft.)

1053. Jutta.

(1888 I. Staatspreis.)

Geb. 1885, dunkelbraun.

Vater: Jago No. 938.

Mutter: Graf Wedel No. 461.

Besitzer: Hr. Andreae, Neuende.

1889: Stutfüllen, braun. V.: Monac No. 1019.

1054. Manica.

(1888 III. Staatspreis.)

Geb. 1885, schwarzbraun, linker Vorderfuss und beide Hinterfüsse weiss.

Vater: Magyar No. 941.

Besitzer: Joh. Harms, Seedeich bei Wilhelmshaven.

1055. Rosine.

(1888 III. Staatspreis.)

Geb. 1885, hellbraun, beide Hinterfüsse weiss.

Vater: Young Magnat No. 968.

Mutter: von Fürst Bismarck No. 609.

Besitzer: Ant. Fuhrken, Schweiburg.

1890: Hengstfüllen, rothbraun. V.: Wilko No. 1101.

(Rosine ist 1890 nach dem Auslande verkauft.)

1056. Caja.

(1888 I. Staatspreis.)

Geb. 1885, braun.

Vater: Jago No. 938.

Mutter: von Kimme No. 568.

Besitzer: R. W. Fuhrken, Schwei.

1889: Hengstfüllen, dunkelbraun. V.: Isenhard No. 1111.

(Caja ist 1889 crepirt.)

1057. Romana.

(1888 I. Staatspreis.)

Geb. 1885, braun, beide Hinterfüsse weiss.

Vater: Jago No. 938.

Mutter: Reaction No. 922, von Emigrant No. 925.

Grossmutter: von Atlas No. 639.

Besitzer: R. W. Fuhrken, Schwei.

1890: Stutfüllen, braun, Stern, beide Hinterfüsse weiss. V.: Remus No. 1168.

1058. Kunigunde.

(1888 II. Staatspreis.)

Geb. 1885, braun, Stern, linker Hinterfuss weiss.

Vater: Ardo No. 1000.

Mutter: Klippe No. 924, von Agamemnon No. 560.

1. Grossmutter: Kyria No. 897, von Atlas No. 639.

2. Grossmutter: von Young Landessohn No. 199.

Besitzer: Fr. Gerdes, Ollen; später H. Gerdes, Ranzenbüttel bei Berne.

1889: Stutfüllen, schwarzbraun. V.: Erwin No. 1021.

1059. Hada.

(1888 II. Staatspreis.)

Geb. 1885, braun, Stern, linker Vorder- und Hinterfuss weiss.

Vater: Emigrant No. 925.

Mutter: Hermes No. 885, von Agamemnon No. 560.

Grossmutter: von Young Landessohn No. 199.

Besitzer: W. Hesemeyer, Stollhammerwisch bei Stollhamm.

1889: Stutfüllen, schwarzbraun. V.: Rubico No. 952.

1060. Linga.

(1888 II. Staatspreis.)

Geb. 1885, dunkelbraun, kleiner Stern, beide Hinterfüsse weiss.

Vater: Emigrant No. 925.

Mutter: von Young Landessohn No. 199.

Besitzer: Wilh. Hesemeyer, Stollhammerwisch bei Stollhamm.

1061. Else.

(1888 III. Staatspreis.)

Geb. 1885, braun, kleiner Stern.

Vater: Edgar No. 1011.

Mutter: von Agamemnon No. 560.

Besitzer: Joh. Büsing, Eckfleth bei Bardenfleth.

(Else ist 1889 nach dem Auslande verkauft.)

1062. Erline.

(1888 III. Staatspreis.)

Geb. 1885, braun, linker Hinterfuss weiss.

Vater: Edgar No. 1011.

Mutter: von Albion No. 615.

Besitzer: Wwe. Heinemann, Moordorf bei Altenhuntorf.

1890: Stutfüllen, braun, kleiner Stern. V.: August No. 1140.

1063. Ella.

(1888 III. Staatspreis.)

Geb. 1885, dunkelbraun.

Vater: Magnat No. 860.

Mutter: Ecliptica No. 768, von Kimme No. 568.

1. Grossmutter: Nora No. 637, von Blüchers Sohn No. 534.

2. Grossmutter: Dolosa No. 559, von Tanco No. 234.

Besitzer: Fr. Hespe, Wehrder bei Berne.

1064. Wenna.

(1888 III. Staatspreis.)

Geb. 1885, dunkelbraun.

Vater: Emigrant No. 925.

Mutter: Wartefrau No. 896, von Graf Wedel No. 461.

Grossmutter: von Sohn des Nelson No. 349.

Besitzer: J. H. Gerdes, Norderseefeld bei Seefeld.

1882: Stutfüllen, dunkelbraun. V.: Ardo No. 1000. (Verkauft an B. Hansing, Stick.)

(Wenna ist 1890 crepirt.)

1065. Schlange.

(1888 III. Staatspreis.)

Geb. 1885, braun, Stern, beide Hinterfüsse etwas weiss.

Vater: Emigrant No. 925.

Mutter: von Martens Senner No. 207.

Grossmutter: von Apollo No. 169.

Besitzer: G. Müller, Seefeld.

1889: Hengstfüllen, braun, kleiner Stern. V.: Rubico No. 952.

1890: Hengstfüllen, braun, Stern. V.: Derselbe.

1066. Agra.

(1888 III. Staatspreis.)

Geb. 1885, braun, Stern, linker Vorder- und rechter Hinterfuss weiss.

Vater: Marion No. 1032.

Mutter: von Agamemnon No. 560.

Besitzer: W. Beckhusen, Strückhausen.

1889: Hengstfüllen, braun, Blässe, beide Hinterfüsse weiss. V.: August No. 1140.

1890: Stutfüllen, braun. V.: Eberhard No. 1008.

1067. Arnica.

(1889 I. Staatspreis.)

Geb. 1886, schwarzbraun.

Vater: Rubico No. 952.

Mutter: von Magnat No. 860.

Besitzer: Joh. Reiners, Helle bei Zwischenahn.

1890: Hengstfüllen, dunkelbraun. V.: Perun No. 1185.

1068. Manuela.

Geb. 1886, dunkelbraun.

Vater: Rynald No. 884.

Mutter: von General-Feldmarschall Graf Moltke No. 570.

Besitzer: Gemeindevorsteher Hanken, Ohmstede bei Oldenburg.

1069. Othela.

Geb. 1886, dunkelbraun.

Vater: Apollo No. 1034.

Mutter: Tochter der Lenzia, von Young Othello No. 931.

1. Grossmutter: Lenzia No. 800, von einem Sohn von Graf Wedel No. 461.

2. Grossmutter: von Agamemnon No. 560.

Besitzer: Aug. Hanken, Ohmstede.

1890: Hengstfüllen, dunkelbraun. V.: Regent No. 1118.

(Othela ist 1889 an Chr. Heye, Strückhausen, verkauft.)

1070. Nudra.

Geb. 1886, Fuchs.

Vater: Arabi No. 975.

Mutter: von Hannov. Landbesch. Young Norfolk (H. G. B. No. 882.)

Besitzer: F. Schumacher, Kladdingen bei Stuhr.

1890: Hengstfüllen, Fuchs, beide Hinterfüsse weiss. V.: Admiral No. 1110.

1071. Waldine II.

Geb. 1886, hellbraun, Stern, linker Hinterfuss weiss.

Vater: Fürst No. 1089.

Mutter: von Wittekind No. 590.

Besitzer: Rudolf Haje, Sannau in Stedingerland.

1890: Stutfüllen, schwarz, rechter Hinterfuss weiss. V.: August No. 1140.

1072 Azalea.

(1888 I. Staatspreis.)

Geb. 1886, rothbraun, Stern.

Vater: Magnat No. 860.

Mutter: Anmuth No. 958, von Edzard No. 937.

Grossmutter: von Young Duke of Cleveland No. 200.

Besitzer: C. H. Bulling, Schlüte bei Berne.

1890: Hengstfüllen, rothbraun, Stern. V.: Remus No. 1168.

1073. Porzia.

(1889 I. Staatspreis.)

Geb. 1886, braun.

Vater: Emigrant No. 925.

Mutter: von Pontus No. 863.

Besitzer: W. Meendsen-Bohlken, Blexen.

1074. Alissa.

(1889 I. Staatspreis.)

Geb. 1886, braun.

Vater: Magnat No. 860.

Mutter: Anthea No. 595, von Young Landessohn No. 199.

1. Grossmutter: Actio No. 357, von Prince William No. 165.

2. Grossmutter: Gabriele No. 168, von Wüstinger No. 144.

Besitzer: U. Lübben, Schmalenfletherwurp bei Ovelgönne.

1890: Stutfüllen, rothbraun. V.: Eberhard No. 1008.

1075. Etta II.

(1889 II. Staatspreis.)

Geb. 1886, dunkelbraun.

Vater: Magnat No. 860.

Mutter: Ecliptica No. 768, von Kimme No. 568.

1. Grossmutter: Nora No. 637, von Blüchers Sohn No. 534.

2. Grossmutter: Dolosa No. 559, von Tanco No. 234.

Besitzer: Fr. Hespe, Wehrder bei Berne.

1076. Cidonia.

(1889 II. Staatspreis.)

Geb. 1886, rothbraun, kleiner Stern, beide Hinterfüsse weiss.

Vater: Edo No. 1050.

Mutter: von Young Duke of Cleveland No 200.

Besitzer: C. H. Bulling, Schlüte bei Berne.

(Cidonia ist 1890 crepirt.)

1077. Regalia.

(1889 II. Staatspreis.)

Geb. 1886, dunkelbraun, beide Hinterfüsse weiss.

Vater: Grossfürst No. 850.

Mutter: Ruberra No. 842, von Laetitus No. 522.

Grossmutter: von Radetzky No. 301.

Besitzer: H. Hedden, Seefelder-Aussendeich bei Seefeld.

1890: Stutfüllen, dunkelbraun, kleiner Stern, rechter Hinterfuss weiss. V.: Isenhard No. 1111.

1078. Cilla.

(1889 III. Staatspreis.)

Geb. 1886, braun.

Vater: Jocus No. 1069.

Mutter: von Kimme No. 568.

Besitzer: C. Koopmann, Altenhuntorf.

1890: Stutfüllen, hellbraun, beide Hinterfüsse weiss. V.: Regent No. 1118.

1079. Cassa.

(1889 III. Staatspreis.)

Geb. 1886, braun, Stern, beide Hinterfüsse weiss.

Vater: Einar No. 1064.

Mutter: von Kimme No. 568.

Besitzer: Gerh. Hashagen, Nordermoor bei Bardenfleth.

1080. Adna.

(1889 III. Staatspreis.)

Geb. 1886, rothbraun, beide Hinterfüsse weiss.

Vater: Magnat No. 860.

Mutter: Anina No. 873, von Kimme No. 568.

1. Grossmutter: Nora No. 637, von Blüchers Sohn No. 534.

2. Grossmutter: Dolosa No. 559, von Tanco No. 234.

Besitzer: Hinr. Koopmann, Bettingbühren bei Berne.

1890: Stutfüllen, kleiner Stern, linker Hinterfuss weiss. V.: Remus No. 1168.

1081. Nettina.

Geb. 1886, dunkelbraun, kleiner Stern, Schnippe.

Vater: Einar No. 1064.

Mutter: von Condor No. 987.

Besitzer: D. Hillmer, Altenhuntorf.

1890: Hengstfüllen, rothbraun. V.: August No. 1140.

1082. Clarinette.

Geb. 1886, braun.

Vater: Eberhard No. 1008.

Mutter: von Kimme No. 568.

Grossmutter: von Armin No. 846.

Besitzer: Georg Spark, Neuenfelde bei Elsfleth.

1890: Stutfüllen, braun. V.: Enno No. 1135.

1083. Netti.

(1889 III. Staatspreis.)

Geb. 1886, hellbraun, vor dem Kopfe stichelhaarig.

Vater: Einar No. 1064.

Mutter: von Normann No. 710.

Besitzer: Fr. Harms, Bardenfleth.

1890: Hengstfüllen, Dunkelfuchs, Stern. V.: Thiers No. 1167.

1084. Arsena.

(1889 III. Staatspreis.)

Geb. 1886, braun.

Vater: Erwin No. 1021.

Mutter: Amazone No. 739, von Kimme No. 568.

Grossmutter: Josepha No. 431, von Regulus No. 197.

Besitzer: H. Schwarting, Husum in Stedingerland.

1890: Hengstfüllen, dunkelbraun, kleiner Stern, Schnippe, beide Hinterfüsse weiss. V.: Admiral No. 1110.

1085. Orissa.

(1889 III. Staatspreis.)

Geb. 1886, rothbraun.

Vater: Emigrant No. 925.

Mutter: Olga No. 860, von Stallmeister No. 635.

Grossmutter: von Landessohn No. 157.

Besitzer: Gebr. Meiners, Isens bei Burhafe.

1890: Hengstfüllen, dunkelbraun. V.: Zampa No. 1125.

1086. Wiarda.

(1889 III. Staatspreis.)

Geb. 1886, dunkelbraun.

Vater: Emigrant No. 925.

Mutter: Wartefrau No. 896, von Graf Wedel No. 461.

Grossmutter: von Sohn des Nelson No. 349.

Besitzer: J. H. Gerdes, Norderseefeld bei Seefeld.

1890: Hengstfüllen, braun. V.: Zampa No. 1125.

1087. Elma.

(1889 III. Staatspreis.)

Geb. 1886, rothbraun.

Vater: Edo No. 1050.

Mutter: von Emigrant No. 925.

Besitzer: Joh. Riesebieter, Blexen.

1890: Hengstfüllen, rothbraun. V.: Rubico No. 952.

1088. Walli.

(1889 III. Staatspreis.)

Geb. 1886, schwarz, kleiner Stern, beide Hinterfüsse weiss.

Vater: Jago No. 938.

Mutter: von Graf Wedel No. 461.

Besitzer: Georg Wulf, Süderschwei bei Schwei.

1890: Stutfüllen, dunkelbraun, Stern, beide Hinterfüsse weiss. V.: Warin No. 1165.

1089. Magna.

Geb. 1886, braun, kleiner Stern.

Vater: Emigrant No. 925.

Mutter: von Magnat No. 860.

Grossmutter: von Laetitus No. 522.

Besitzer: Georg Heerssen, Frieschenmoor bei Ovelgönne.

1890: Hengstfüllen, braun. V.: Ardo No. 1000.

1090. Linaria.

Geb. 1886, dunkelbraun, Stern, Schnippe, beide Hinterfüsse weiss.

Vater: Jago No. 938.

Mutter: von Dettmers Landessohn No. 351.

Besitzer: Andr. Böning, Neuenbrok.

1890: Stutfüllen, dunkelbraun, Stern. V.: Enno No. 1135.

1091. Ueberraschung.

Geb. 1886, rothbraun.

V.: Emigrant No. 925.

Mutter: Ursula No. 895.

Besitzer: Bernh. Achgelis, Havendorfersande bei Esenshamm.

1890: Hengstfüllen, schwarzbraun, kleiner Stern, linker Hinterfuss weiss. V.: Ardo No. 1000.

1092. Seeschlange.

Geb. 1886, hellbraun, kleiner Stern, linker Hinterfuss weiss.

Vater: Ardo No. 1000.

Mutter: Selica No. 949, von Emigrant No. 925.

Grossmutter: von Fürst Bismarck No. 609.

Besitzer: A. G. Kuck, Waddens.

1093. Wada.

Geb. 1886, rothbraun.

Vater: Emigrant No. 925.

Mutter: von Graf Wedel No. 461.

Besitzer: Gebr. Bruns, Rimlingen bei Stollhamm.

1890: Stutfüllen, rothbraun. V.: Zampa No. 1125.

1094. Adischa.

Geb. 1886, braun, linker Hinterfuss weiss.

Vater: Edo No. 1050.

Mutter: Aria No. 969, von Young Magnat No. 968.

1. Grossmutter: Olive No. 861, von Stallmeister No. 635.

2. Grossmutter: Farina No. 627, von Oscar No. 491.

3. Grossmutter: von Alcibiades No. 105.

Besitzer: Ed. Büsing, Boving bei Blexen.

1890: Stutfüllen, rothbraun. V.: Zampa No. 1125.

1095. Irma.

Geb. 1886, schwarz.

Vater: Athelo No. 1051.

Mutter: Iberia No. 951, von Edzard No. 937.

Grossmutter: Delta No. 729, von Jochens Landessohn No. 310.

Besitzer: D. Meendsen-Bohlken, Louisenhof bei Blexen.

1890: Hengstfüllen, dunkelbraun. V.: Isenhard No. 1111.

1096. Doda.

Geb. 1886, braun.

Vater: Normanns Sohn No. 939.

Mutter: von David No. 275.

Besitzer: Joh. Busch, Seefelder-Aussendeich bei Seefeld.

1097. Pansa.

Geb. 1886, braun.

Vater: Ardo No. 1000.

Mutter: Piquedame No. 944, von Emigrant No. 925.

1. Grossmutter: Nausika No. 816, von Graf Wedel No. 461.

2. Grossmutter: Oliva No. 675, von Nelson No. 349.

3. Grossmutter: von Mambrino No. 220.

Besitzer: Garlich Speckels, Seefeld.

1098. Zitter.

Geb. 1886, braun, rechter Hinterballen weiss.

Vater: Ardo No. 1000.

Mutter: Zukunft No. 941, von Emigrant No. 925.

1. Grossmutter: Unika No. 645, von Landessohn No. 157.

2. Grossmutter: Sennora No. 390, von Martens Senner No. 207.

3. Grossmutter: von Martens altem Hengst No. 107.

Besitzer: H. Hedden, Seefelder-Aussendeich bei Seefeld.

1890: Hengstfüllen, rothbraun. V.: Isenhard No. 1111.

1099. Birke.

Geb. 1886, dunkelbraun.

Vater: Humboldt No. 1053.
Mutter: Brenna No. 998, von Jago No. 938.
Grossmutter: von Young Landessohn No. 199.

Besitzer: Ant. Hedden, Schwei.

(Birke ist 1889 nach dem Auslande verkauft.)

1100. Cordelia.

(1890 II. Staatspreis.)

Geb. 1887, braun.

Vater: Magnat No. 860.
Mutter: von Kimme No. 568.
Grossmutter: von Young Landessohn No. 199.

Besitzer: Joh. Reiners, Helle bei Zwischenahn.

1101. Ester.

(1890 I. Staatspreis.)

Geb. 1887, braun, kleine Schnippe, beide Hinterfüsse weiss.

Vater: Edo No. 1050.
Mutter: von Emigrant No. 925.
Grossmutter: von Normann No. 710.

Besitzer: Joh. Reiners, Helle bei Zwischenahn.

1102. Penelope.

(1890 I. Staatspreis.)

Geb. 1887, hellbrann, linker Hinterfuss weiss.

Vater: Matador No. 1090.
Mutter: Piera No. 912, von Young Othello No. 931.
1. Grossmutter: Benina No. 718, von Florian No. 396.
2. Grossmutter: Ibarra No. 604, von Garibaldi No. 204.
3. Grossmutter: von Governor No. 164.

Besitzer: Bernh. Schipper, Nordenham.

1103. Australia.

(1890 I. Staatspreis.)

Geb. 1887, braun, rechter Hinterfuss weiss.

Vater: Edo No. 1050.

Mutter: Aria No. 969, von Young Magnat No. 968.

1. Grossmutter: Olive No. 861, von Stallmeister No. 635.

2. Grossmutter: Farina No. 627, von Oscar No. 491.

3. Grossmutter: von Alcibiades No. 105.

Besitzer: Joh. Riesebieter, Blexen.

1104. Gera.

(1890 III. Staatspreis.)

Geb. 1887, braun.

Vater: Waltram No. 1088.

Mutter: von Grossfürst No. 850.

Grossmutter: von Landessohn No. 157.

Besitzer: D. Bohlen, Hoffe bei Esenshamm.

1105. Franzisca.

(1890 II. Staatspreis.)

Geb. 1887, braun, Stern, beide Hinterfüsse weiss.

Vater: Matador No. 1090.

Mutter: Ellida No. 880, von Rynald No. 884.

1. Grossmutter: von General Steinmetz No. 563.

2. Grossmutter: von Nathan No. 366.

3. Grossmutter: Erna No. 499, von „Der Noble“ No. 145.

Besitzer: H. Thöle, Butzhausen bei Berne.

1106. Nixe.

(1890 I. Staatspreis.)

Geb. 1887, dunkelbraun, kleiner Stern.

Vater: Isenhard No. 1111.

Mutter: Nigra No. 993, von Young Othello No. 931.

1. Grossmutter: Europa No. 877, von Magnat No. 860.

2. Grossmutter: von David No. 275.

Besitzer: Fr. Gerdes, Ollen bei Berne.

1107. Calma.

(1890 I. Staatspreis.)

Geb. 1887, braun, Stern.

Vater: Matador No. 1090.

Mutter: Corde No. 918, von Norval No. 915.

Grossmutter: von Titus No. 429.

Besitzer: Reinh. Battermann, Bardenfleth.

1108. Ambrosia.

Geb. 1887, braun, rechter Hinterfuss weiss.

Vater: Emigrant No. 925.

Mutter: Arya No. 1001, von Agamemnon No. 560.

Grossmutter: von Atlas No. 639.

Besitzer: H. Addicks, Sinaburg bei Golzwarden.

1109. Regula.

Geb. 1887, schwarz.

Vater: Saul No. 1077.

Mutter: von Rynald No. 884.

Grossmutter: von Young Landessohn No. 199.

Besitzer: M. Haase, Frieschenmoor bei Ovelgönne.

(Gelegentlich der I. Allgemeinen Deutschen Pferde-Ausstellung — Berlin 1890 — verkauft.)

1110. Bernhardine.

(1890 III. Staatspreis.)

Geb. 1887, hellbraun.

Vater: Waltram No. 1088.

Mutter: von Fürst Bismarck No. 609.

Grossmutter: Adele No. 737, von Florian No. 396.

Besitzer: B. von Thunen, Knappenburg bei Rodenkirchen.

1111. Sylve.

(1887 III. Staatspreis.)

Geb. 1884, dunkelbraun, Stern, linker Hinterfuss weiss.

Vater: Erwin No. 1021.

Mutter: von Secundus No. 912.

Grossmutter: von Blücher No. 350.

Besitzer: C. Horstmann, Dunwarden in Stedingerland.

1890: Stutfüllen, dunkelbraun, Stern. V.: Admiral No. 1110.

1112. Babette.

Geb. 1883, rothbraun, linker Hinterfuss weiss.

Vater: Normann No. 710.

Mutter: von Blücher No. 350.

Grossmutter: von „Der Noble“ No. 145.

Besitzer: W. Hüpers, Sinswürden bei Eckwarden.

1887: Hengstfüllen, rothbraun. V.: Emigrant No. 925.

1888: Hengstfüllen, rothbraun. V.: Derselbe.

1889: Hengstfüllen, rothbraun. V.: Derselbe.

1890: Hengstfüllen, rothbraun. V.: Derselbe.

1113. Selene.

Geb. 1885, röthbraun.

Vater: Ardo No. 1000.

Mutter: Selica No. 949, von Emigrant No. 925.

Grossmutter: von Fürst Bismarck No. 609.

Besitzer: A. G. Kuck, Waddens.

1890: Hengstfüllen, dunkelbraun. V.: Arnulf No. 1163.

1114. Nafta.

Geb. 1884, rothbraun.

Vater: Rubico No. 952.

Mutter: von Neuenbroker No. 688.

Besitzer: W. Thien, Butterburg bei Esenshamm.

1888: Hengstfüllen, braun. V.: Edo No. 1050.
1889: Stutfüllen, dunkelbraun. V.: Derselbe.
1890: Stutfüllen, rothbraun. V.: Condor No. 987.

1115. Alda.

Geb. 1885, dunkelbraun.

Vater: Emigrant No. 925.

Mutter: von Agamemnon No. 560.

Grossmutter: von Martin No. 582.

Besitzer: Heinr. Meiners, Wartfeld bei Nordenham.

1890: Stutfüllen, braun. V.: Zampa No. 1125.

1116. Orla.

Geb. 1886, schwarz, Stern.

Vater: Fürst No. 1089.

Mutter: von Othello No. 755.

Grossmutter: von Mozart No. 194.

Besitzer: H. Köhlken, Huntebrück.

1890: Stutfüllen, schwarzbraun, kleiner Stern. V.: Remus No. 1168.

1117. Gundel.

Geb. 1886, dunkelbraun.

Vater: Magnat No. 860.

Mutter: von Graf Wedel No. 461.

Grossmutter: von Landessohn No. 157.

Besitzer: Ed. Lübben, Sürwürden bei Rodenkirchen.

1890: Hengstfüllen, braun, beide Hinterfüsse weiss. V.: Emigrant No. 925.
1891: Stutfüllen, braun, Stern. V.: Derselbe.

1118. Perenna.

(1890 III. Staatspreis.)

Geb. 1886, schwarz.

Vater: Jago No. 938.

Mutter: Parva No. 862, von Grossfürst No. 850.

Grossmutter: von Radetzky No. 301.

Besitzer: Ant. Hedden, Schwei.

1890: Hengstfüllen, braun. V.: Isenhard No. 1111.

1119. Godiva.

Geb. 1886, braun.

Vater: Einar No. 1064.

Mutter: Aiga No. 975, von Rynald No. 884.

1. Grossmutter: Girada No. 789, von Kimme No. 568.
2. Grossmutter: von Albion No. 615.

Besitzer: Joh. Reiners, Helle bei Zwischenahn.

1890: Stutfüllen, braun, Stern, linker Hinterfuss weiss. V.: Regent No. 1118.

1120. Harta.

(1890 III. Staatspreis.)

Geb. 1887, braun.

Vater: Young Magnat No. 860.

Mutter: von Hannov. Landbesch. Julius (H. G. B. No. 841).

Besitzer: Joh. Reiners, Helle bei Zwischenahn.

1121. Adone.

(1890 III. Staatspreis.)

Geb. 1887, braun, Stern, kleine Schnippe.

Vater: Magnat No. 860.

Mutter: Amarella No. 952, von Rubico No. 952.

Grossmutter: von Pilot No. 650.

Besitzer: Wwe. Bruns, Borbeck bei Bloh.

1122. Obhut.

Geb. 1887, hellbraun, beide Hinterfesseln weiss.

Vater: Matador No. 1090.

Mutter: von Young Othello No. 931.

Grossmutter: von Kimme No. 568.

Besitzer: C. Schmidt, Felde bei Berne.

1123. Ratena.

(1890 III. Staatspreis.)

Geb. 1887, schwarz, linker Hinterfuss weiss.

Vater: Einar No. 1064.

Mutter: von Radetzky No. 301.

Grossmutter: von Landessohn No. 157.

Besitzer: Gerh. Frels, Eckfleth bei Bardenfleth.

1124. Eintracht.

Geb. 1887, rothbraun.

Vater: Einar No. 1064.

Mutter: von Emil I. No. 760.

1. Grossmutter: Tochter der Adalgise, von Young Thorador No. 180.

2. Grossmutter: Adalgise No. 293, von Bönings Augustus No. 176.

Besitzer: Aug. Winter, Nordermoor bei Bardenfleth.

1125. Edda.

Geb. 1887, rothbraun, Stern.

Vater: Matador No. 1090.

Mutter: von Emigrant No. 925.

Grossmutter: von Hannov. Landbesch. Adjutant (H. G. B. No. 740).

Besitzer: H. Ammermann, Bettingbühren bei Berne.

1126. Gerta.

(1890 III. Staatspreis.)

Geb. 1887, braun, Stern, beide Hinterfüsse weiss.

Vater: Matador No. 1090.

Mutter: Genenda No. 766, von Garibaldi No. 204.

1. Grossmutter: Sinila No. 602, von Rudi No. 233.

2. Grossmutter: von „Der Noble“ No. 145.

Besitzer: E. Wencke, Motzen bei Berne.

1127. Enita.

(1890 III. Staatspreis.)

Geb. 1887, schwarz, Stern, rechter Hinterfuss weiss.

Vater: Fürst No. 1089.

Mutter: Europa No. 877, von Magnat No. 860.

Grossmutter: von David No. 275.

Besitzer: Fr. Gerdes, Ollen bei Berne.

1128. Rosalinde.

(1890 III. Staatspreis.)

Geb. 1887, braun, kleiner Stern, beide Hinterfüsse weiss.

Vater: Waltram No. 1088.

Mutter: von Rynald No. 884.

Grossmutter: von Kimme No. 568.

Besitzer: W. Gäting, Esenshammer-Oberdeich bei Esenshamm.

1129. Ordnung.

(1890 III. Staatspreis.)

Geb. 1887, braun.

Vater: von Jago No. 938.

Mutter: Oliva No. 675, von Nelson No. 349.

Grossmutter: von Mambrino No. 220.

Besitzer: Georg Ramien, Seefeld.

1130. Rothaut.

(1890 III. Staatspreis.)

Geb. 1887, braun.

Vater: Rynald No. 884.

Mutter: von Rubico No. 952.

Grossmutter: von David No. 275.

Besitzer: D. Ahlers, Gnadenfeld bei Seefeld.

1131. Stella.

Geb. 1887, rothbraun.

Vater: Edo No. 1050.

Mutter: von Stallmeister No. 635.

Besitzer: W. Willms, Grebswarden bei Blexen.

1132. Enda.

Geb. 1887, dunkelbraun.

Vater: Edo No. 1050.

Mutter: von Emigrant No. 925.

Besitzer: Heinr. Meiners, Wartfeld bei Nordenham.

1133. Wildrose.

(1890 II. Staatspreis.)

Geb. 1887, dunkelbraun.

Vater: Emigrant No. 925.

Mutter: Wartefrau No. 896, von Graf Wedel No. 461.

Grossmutter: von einem Sohn des Nelson No. 349.

Besitzer: J. H. Gerdes, Norderseefeld bei Seefeld.

1134. Erbtante.

(1890 II. Staatspreis.)

Geb. 1887, braun, beide Hinterfüsse und linker Vorderfuss weiss.

Vater: Edo No. 1050.

Mutter: von Emigrant No. 925.

Grossmutter: von Graf Wedel No. 461.

Besitzer: Joh. Riesebieter, Blexersande bei Blexen.

1135. Mariane.

Geb. 1887, braun.

Vater: Young Magnat No. 968.

Mutter: Mascotte No. 919, von Emigrant No. 925.

Grossmutter: von Graf Wedel No. 461.

Besitzer: W. Allmers, Stollhamm.

1136. Rita.

(1890 III. Staatspreis.)

Geb. 1887, dunkelbraun.

Vater: Jago No. 938.

Mutter: Reaction No. 922, von Emigrant No. 925.

Grossmutter: von Atlas No. 639.

Besitzer: R. W. Fuhrken, Schwei.

1137. Zilla.

(1890 III. Staatspreis.)

Geb. 1887, dunkelbraun, Stern, beide Hinterfüsse weiss.

Vater: Agamemnon No. 560.

Mutter: Zigeunerin No. 1034, von Kimme No. 568.

1. Grossmutter: Zarina No. 901, von Pontus No. 863.

2. Grossmutter: Oliva No. 675, von Nelson No. 349.

3. Grossmutter: von Mambrino No. 220.

Besitzer: H. G. Dettmers, Rodenkircherfeld bei Rodenkirchen.

1138. Hildegunde.

Geb. 1887, dunkelbraun.

Vater: Athelo No. 1051.

Mutter: Hekate No. 976, von Edzard No. 937.

1. Grossmutter: Hea No. 884, von Atlas No. 639.

2. Grossmutter: von Martin No. 582.

Besitzer: H. Becker, Schmalenfletherwurp bei Ovelgönne.

1139. Meta.

Geb. 1887, braun, Stern.

Vater: Einar No. 1064.

Mutter: von Magnat No. 860.

Besitzer: Albert Hillmer, Neuenbrok.

1140. Betta.

Geb. 1887, schwarz.

Vater: Young Magnat No. 968.

Mutter: Basta No. 939, von Emigrant No. 925.

1. Grossmutter: von Martin No. 582.

2. Grossmutter: von Landessohn No. 157.

3. Grossmutter: Hannov. Stute.

Besitzer: H. Rogge, Beckum bei Rodenkirchen.

1141. Alge.

Geb. 1883, dunkelbraun.

Vater: Kimme No. 568.

Mutter: von Atlas No. 639.

Besitzer: D. Ahlers, Gnadenfeld bei Seefeld.

1142. Nana.

Geb. 1888, dunkelbraun, Stern, beide Hinterfüsse weiss.

Vater: Ardo No. 1000.

Mutter: von Normann No. 710.

Grossmutter: von Stallmeister No. 635.

Besitzer: Joh. Reiners, Helle bei Zwischenahn.

1143. Burgfeste.

Geb. 1888, dunkelbraun, linker Hinterfuss weiss.

Vater: Emigrant No. 925.

Mutter: Brunhilde No. 989, von Ambos No. 981.

Grossmutter: von Blücher No. 350.

Besitzer: Adolf Siemssen, Stollhamm.

1144. Edea.

Geb. 1888, dunkelbraun, beide Hinterfüsse weiss.

Vater: Young Magnat No. 968.

Mutter: von Eberhard No. 1008.

Grossmutter: von Tancred No. 802.

Besitzer: Ed. Janssen, Boving bei Blexen.

1145. Gerlinde.

Geb. 1888, dunkelbraun.

Vater: Isenhard No. 1111.

Mutter: von Grossfürst No. 850.

Grossmutter: von Thimotheus No. 520.

Besitzer: H. Hedden, Seefeld.

1146. Giba.

Geb. 1888, rothbraun.

Vater: Isenhard No. 1111.

Mutter: von Grossfürst No. 850.

Grossmutter: von Landessohn No. 157.

Besitzer: H. Hedden, Seefeld.

1147. Allmuth.

Geb. 1888, braun, beide Hinterfüsse weiss.

Vater: Wilko No. 1101.

Mutter: von Agamemnon No. 560.

Grossmutter: von Atlas No. 639.

Besitzer: G. Wulf, Schwei.

1148. Raubgräfin.

Geb. 1888, rothbraun.

Vater: Eberhard No. 1008.

Mutter: von Rynald No. 884.

Grossmutter: von Young Landessohn No. 199.

Besitzer: M. Haase,, Frieschenmoor bei Ovelgönne.

1149. Ruanda.

Geb. 1888, dunkelrothbraun, Stern, beide Hinterfüsse weiss.

Vater: Marion No. 1032.

Mutter: von Rynald No. 884.

Grossmutter: von Kimme No. 568.

Besitzer: Ed. Syassen, Boitwarden bei Brake.

1150. Miara.

Geb. 1888, dunkelrothbraun, linker Hinterfuss weiss.

Vater: Goldemar No. 1100.

Mutter: Tochter der Mola I., von Kimme No. 568.

1. Grossmutter: Mola I. No. 541, von Florian No. 396.

2. Grossmutter: von Young Rustic No. 185.

Besitzer: H. Bunnemann, Colmar bei Ovelgönne.

1151. Eveline.

Geb. 1888, rothbraun, Stern, linker Hinterfuss weiss.

Vater: Wilko No. 1101.

Mutter: von Emanuel No. 506.

Grossmutter: Melante No. 586, von Landessohn No. 157.

Besitzer: D. Harms, Bardenfleth.

1152. Blonda.

Geb. 1888, rothbraun.

Vater: Matador No. 1090.

Mutter: Blondine No. 992, von Young Othello No. 931.

1. Grossmutter: Tochter der Rona, von Oberreger No. 622.

2. Grossmutter: Rona No. 641, von Young Mozart No. 437.

3. Grossmutter: von Ajax No. 195.

Besitzer: Th. Backenköhler, Ollen bei Berne.

1153. Atla.

Geb. 1888, rothbraun, Stern, beide Hinterfüsse weiss.

Vater: Ardo No. 1000.

Mutter: von Atlas No. 639.

Besitzer: C. H. Bulling, Schlüte bei Berne.

Alphabetisches Verzeichniss der Hengste und Stuten*)

des von

Grossherzoglicher Köhrungscommission

herausgegebenen Stammregisters.

(Die eingeklammerten Nummern sind die des Gestütbuches.)

A. Hengste.

	Nr. des St.-R.		Nr. des St.-R.
Adolf ..... (1170)	42	Eggi ..... (1010)	11
Admiral ..... (1110)	27	Einar ..... (1064)	16
Agobard ..... (1215)	56	Emigrant ..... (925)	2
Ailrat ..... (1193)	50	Erich ..... (1199)	43
Alarich ..... (1143)	36	Enno ..... (1135)	30
Alba ..... (749)	118	Ernst ..... (1181)	34
Albion ..... (615)	119	Erwin ..... (1021)	10
Amri ..... (1201)	45	Garibaldi ..... (204)	12
Anskar ..... (1173)	48	Gewaltige, Der ..... (422)	53
Ardo ..... (1000)	7	Goldemar ..... (1100)	25
Arnulf ..... (1163)	40	Graf Roon ..... (578)	89
Asmar ..... (1177)	38	Graf Wedel ..... (461)	91
Athelo ..... (1051)	20	Hanno ..... (1060)	17
August ..... (1140)	29	Indo ..... (1213)	55
Bachus ..... (776)	121	Isenhard ..... (1111)	22
Bernhard ..... (1200)	44	Jago ..... (938)	5
Bismarck, Fürst ..... (609)	115	Landessohn ..... (157)	1
Blücher ..... (350)	52	,, Young .... (199)	5
Brennus ..... (1132)	32	,, (Jochens) . (310)	6
Broni ..... (1114)	52	Magnat ..... (860)	1
Bruno ..... (1020)	28	Magnat, Young ..... (968)	6
Chatte ..... (1146)	35	Mambrino ..... (220)	9
Claudier ..... (1139)	37	Marion ..... (1032)	14
Cleveland, Young Duke of ..... (200)	4	Matador ..... (1090)	19
,, (Kimme's) .. (568)	95	Matfried ..... (1212)	53
,, (Martens) ... (582)	92	Modin ..... (1041)	13
Clever ..... (1137)	33	Monac ..... (1019)	9
Condor ..... (987)	8	Morgan ..... (1153)	41
Congo ..... (1098)	23	Mozart ..... (194)	3
Eberhard ..... (1008)	12	Nabal ..... (1169)	49
Edo ..... (1050)	15	Nathan ..... (366)	47
		Nelson ..... (349)	90

*) Der Uebersichtlichkeit halber hier zum Abdruck gebracht.

	Nr. des St.-R.		Nr. des St.-R.
Neuenbroker ..... (688)	110	Rynald ..... (884)	3
Othello ..... (755)	139	Stallmeister ..... (635)	96
Othello, Young ..... (931)	4	Stedinger ..... (756)	117
Palatin .....(1189)	46	Timotheus ..... (520)	74
Paul .....(1210)	51	Waltram .....(1088)	18
Radetzky ..... (301)	55	Warin .....(1165)	47
Regenhald .....(1065)	21	Werder .....(1221)	57
Regent .....(1118)	26	Wilko .....(1101)	24
Remus .....(1168)	39	Wittekind ..... (590)	88
Rubico ..... (952)	5a	Wittekind, Young .... (893)	138
Runibald .....(1214)	54	Zampa .....(1125)	31

B. Stuten.

	Nr. des St.-R.		Nr. des St.-R.
Acalea .....(1072)	80	Anaconda ..... (955)	82
Ada..... (972)	106	Andora ..... (968)	50
Adalgise ..... (293)	15	Anfrage ..... (956)	43
Adela ..... (959)	46	Angola ..... (953)	44
Adine	78	Angra-Pequena ..... (970)	57
Adischa.....(1094)	146	Anina ..... (873)	17
Adna.....(1080)	133	Anmuth ..... (958)	48
Adone.....(1121)	185	Antha ..... (590)	75
Afra ..... (388)	26	Arena ..... (965)	58
Agnes..... (971)	54	Arfe .....(1005)	95
Agra .....(1066)	155	Aria ..... (969)	52
Aiga ..... (975)	47	Ariadne..... (770)	127
Aja ..... (413)	35	Arnica .....(1067)	131
Akazie .....(1016)	169	Arsena .....(1084)	139
Albe ..... (954)	42	Arya .....(1001)	72
Alda .....(1115)	177	Atla .....(1153)	218
Alexandra..... (960)	49	Australia.....(1103)	161
Alge .....(1141)	206	Azalea.....(1072)	135
Alissa .....(1074)	157	Babette .....(1112)	173
Allmuth .....(1147)	212	Bampa ..... (833)	12
Amadina..... (772)	3	Basta..... (939)	38
Amarella..... (952)	45	Begleiterin ..... (983)	60
Amasia ..... (547)	66	Begonie .....(1000)	67
Amasia II ..... (623)	100	Beichte .....(1002)	65
Amazone ..... (964)	51	Bennina .....(1012)	91
Ambrosia .....(1108)	166	Berna .....(1039)	109
Ameise .....(1019)	75	Bernhardine .....(1110)	168
Amka ..... (973)	55	Betta.....(1140)	204

	Nr. des St.-R.		Nr des St.-R.
Biese (999)	70	Etta (363)	14
Birke (1099)	154	Etta II (1075)	132
Blonda (1152)	217	Europa (877)	15
Blondine (992)	171	Eveline (1151)	216
Bonne (997)	59	Falide (1032)	80
Brenna (998)	69	Farina (627)	1
Brunhilde (989)	64	Fenna (436)	108
Burgfeste (1143)	208	Follina (943)	37
Caja (1056)	123	Fortuna (940)	36
California (257)	40	Franzisca 1105	163
California II (899)	19	Frisia (447)	32
Calma (1107)	165	Gamma (374)	41
Carla (1028)	101	Gardina (561)	68
Cassa (1079)	137	Geduld (1038)	81
Ceder (1010)	97	Geisa (995)	71
Cidonia (1076)	134	Gera (1104)	162
Cilla (1078)	136	Gerlinde (1145)	210
Cintra (1014)	94	Gerta (1126)	190
Clara (1017)	99	Gessina (930)	30
Clarinette (1082)	172	Giba (1146)	211
Cora (1035)	88	Girada (789)	6
Corde (918)	23	Gisela (1007)	90
Cordelia (484)	158	Gitana (1020)	77
Cosette (1015)	98	Godiva 1119	183
Daniella (570)	69	Goldperle (900)	21
Daja (512)	85	Gora (652)	107
Darina (624)	84	Grossmuth (990)	61
Delta (729)	128	Gudrun (747)	126
Doda (1096)	153	Gundel (1117)	179
Dongola (562)	73	Hada (1059)	117
Ecliptica (768)	4	Haja (1030)	96
Edda (1125)	189	Harriet (549)	72
Edea (1144)	209	Harta (1120)	184
Edna (640)	104	Hekate (277)	34
Egine (1022)	73	Hekate (976)	53
Eilika (1025)	93	Helia (793)	5
Eintracht (1124)	188	Henriette (1044)	120
Ella (1063)	112	Hera (935)	31
Ellida (880)	18	Hermes (885)	104
Elma (1087)	152	Hildegunde (1138)	202
Emerenzia (1051)	127	Iberia (951)	34
Enda (1132)	196	Ida (318)	24
Enita (1127)	191	Imanda (589)	82
Erbtante (1134)	198	Iris (585)	99
Erline (1062)	111	Irma (1095)	147
Ester (1101)	159	Isera (527)	57′
Esperance (584)	76	Jasa (543)	81

	Nr. des St.-R.		Nr. des St.-R.
Justina (421)	36	Orla (1116)	178
Klippe (924)	105	Orissa (1085)	144
Kunigunde (1058)	114	Otta (1036)	89
Kyria (897)	103	Palma (517)	136
Lea (898)	84	Palanda (566)	60
Leda I (329)	39	Pansa (1097)	151
Leda II (489)	44	Paula (1040)	110
Lenzia (800)	7	Penelope (1102)	160
Lilie (1006)	100	Perenna (1118)	182
Linaria (1090)	181	Perfecta (812)	8
Lindia (411)	23	Perle (700)	116
Linga (1060)	118	Petina (822)	133
Lore (409)	28	Petronella (835)	13
Lydia (488)	46	Philippe (1042)	115
Lydiana (831)	131	Piera (912)	22
Magna (1089)	180	Piquedame (944)	35
Margotte (408)	27	Ponte (947)	39
Mariane (1135)	199	Porzia (1073)	148
Mascotte (919)	27	Prema (591)	79
Masura (984)	83	Ratena (1123)	187
Medusa (542)	65	Raubgräfin (1148)	213
Meta (1139)	203	Reaction (922)	74a
Miara (1150)	215	Recha (1023)	79
Mitgift (806)	9	Regalia (1077)	149
Mitra (988)	107	Regina (321)	22
Morella (622)	101	Regula (1109)	167
Nafta (1114)	176	Reseda (902)	86
Nana (1142)	207	Rita (1136)	200
Nathalia (437)	31	Romana (1057)	124
Nausica (816)	102	Rosa (326)	43
Netti (1083)	140	Rosine (319)	29
Nettina (1081)	138	Rosine (1055)	125
Ninon (513)	58	Rosalinde (1128)	192
Niobe (343)	13	Rothaut (1130)	194
Nixe (1106)	164	Ruanda (1149)	214
Nomadin (1048)	126	Ruberra (842)	128
Nora (637)	14	Rustica (942)	41
Norva (1018)	74	Sarona (377)	30
Numa (458)	42	Schlange (1065)	175
Obere (977)	56	Schnitterin (893)	10
Obhut (1122)	186	Schnurre (928)	25
Oda (986)	205	Seeschlange (1092)	143
Ode (923)	26	Selene (1113)	174
Olga (860)	129	Selica (949)	32
Olive (861)	142	Senta (1026)	92
Olla (996)	63	Somanda (587)	102
Ordnung (1129)	193	Stella (1131)	195

	Nr. des St.-R.		Nr. des St.-R.
Stephanie .....(1031)	78	Walli .....(1088)	156
Sylla .....(1033)	85	Wanda ..... (987)	62
Sylve.....(1111)	170	Wartefrau..... (896)	61a
Taria .....(1043)	119	Wega ..... (929)	29
Teudelinde .....(1003)	66	Wenna .....(1064)	116
Thetis..... (856)	16	Wermuth .....(1041)	113
Toni .....(1046)	122	Wiarda .....(1086)	142
Tremonia ..... (911)	130	Wildrose .....(1133)	197
Ueberraschung .....(1091)	141	Wira .....(1045)	121
Ursula..... (895)	25a	Wolga ..... (950)	40
Valeria ..... (382)	16	Xanta .....(1004)	68
Valesca..... (387)	20	Ytta ..... (340)	19
Veda.....(1021)	76	Zarina..... (901)	20
Velleda .....(1037)	11	Zenobia ..... (392)	33
Vergissmeinnicht ..... (894)	2	Zerline ..... (492)	45
Vetera..... (927)	24	Zigeunerin .....(1034)	87
Wada .....(1093)	145	Zilla .....(1138)	201
Waldine .....(1047)	108	Zitter .....(1098)	150
Walküre ..... (921)	28	Zukunft..... (941)	33

Alphabetisches Verzeichniss der Besitzer.

A. Hengste.

A.

Abels, Joh., Schwarzenburg bei Jever, 137. 381. 484.
Abrahams, A. H., Sengwarder-Altacker bei Sengwarden, 581.
Addicks, Hinr., Boitwarden bei Brake, 163. 883.
Addicks, Diedr., Strückhausen, 275.
Addicks, J., Strückhausen, 1213.
Addicks, J. R., Oldenbrok, 539.
Addicks & Denker, Golzwarderwurp bei Ovelgönne, 584.
Addicks, Joh., Golzwarderwurp bei Golzwarden, 642. 643. 679. 712. 751.
Addicks, A. & Busch, Hammelwardermoor bei Brake, 807.
Addicks, Joh., Campe bei Berne, 883. 1149.
Addicks, H., Boitwarden bei Brake, 163.
Ahlers, H., Seefelder-Aussendeich bei Seefeld, 56.
Ahlers, Ed., Grebswarden bei Blexen, 187.
Ahlers, G., Moordorf bei Altenhuntorf, 932.
Ahlhorn, G., Jader-Altendeich, 114. 695.
Ahmels, G., Zetel, 1150.
Albers, G., Seefeld, 556.
Alexander, Prinz von Oldenburg, 40.
Alfs, B. D., Brüning bei Delmenhorst, 238.
Ammermann, G., Isens bei Burhafe, 83.
Arians, J., Köteritzengroden bei Ellenserdamm. 635.
Arians, E. W., Canarienhausen bei Waddewarden, 965. 1013. 1116.
Aschenbeck, G., Rahde bei Hatten, 500.
Ascher, Joh., Katjenbüttel bei Berne, 533.
Ascher, B., Moorsee, 745. 792.
Athing, D., Schmalenfleth bei Golzwarden, 50.

B.

Backhaus, H., Zetel, 52.
Backhaus, Wwe., Zetel, 299.

Backhaus, H., Driefel bei Zetel, 386.
Backhaus, F., Sanderostergroden bei Sande, 579.
Bätjer, Wwe., Wiemsdorf bei Dedesdorf, 319.
Bartels, Jul., Jaderkreuzmoor, 1109. 1146. 1212.
Battermann, Bernh, Bardenfleth, 655.
Battermann, Reinh., Bardenfleth 885.
Becker, J. C., Marienhausen bei Sande, 302.
Becker, W., Tongern bei Abbehausen, 673.
Beckers, E. J., Carlseck bei Jever, 736.
Beckhusen, Wwe., Strückhausen, 865. 1032. 1193.
Behrens, J. B., Schweiburg, 9.
Behrens, Fr., Bardenfleth, 1237.
Behrens, B. A., Sparenburg bei Wiarden, Amt Jever, 72.
Bilefeld, Sillens, Amt Butjadingen, 667.
Bischoff, A., Ganspe bei Berne, 213. 283, 324.
Bischoff, B. F., Wehrder bei Berne, 1107.
Bollmann, Thierarzt, Jader-Altendeich bei Jade, 182. 259. 383. 404. 487. 572. 573. 660. 727. 764. 806. 811. 844.
Boger & Co., Isens bei Burhafe, 420.
Bohlmann, A. W., Varel, 60. 119.
Boltes, G., Dingstede bei Hatten, 18.
Borchers, H., Sanderahm, 1116.
Böger, A., Isens bei Burhafe, 368.
Böning, A., Neuenbrok, 1235.
Böning, Joh., Neuenbrok, 176. 199. 203. 309. 351. 444. 472. 506. 535. 565. 651. 652. 688. 760. 916. 989. 1135.
Böning, Wwe., Neuenbrok, 690. 841. 888.
Braue, Delmenhorst, 518.
Braue, G. D., Bettingbühren bei Berne, 1223.
Bremer, G., Hohelucht bei Varel, 541. 574. 659.
Bremer, J., Neu-Friederikengroden, 869.
Bremer, G., Varel, 896.
Bremer, H., Neu-Augustengroden, 1175. 1177. 1198. 1215. 1228.
Brokhage, Grosse Osteressen in Münsterland, 186.
Brunken, W. & Co., Langwarden, 422.
Bruns, J., Oberhammelwarden, 984.
Brüning, Fr., Barschlüte in Stedingerland, 222. 531.
Brüning, J. H., Barschlüte in Stedingerland, 620.
Bulling, C. D., Schlüte bei Berne, 204.
Bulling, C., Butzhausen bei Berne, 394.
Bulling, C. H., Schlüte, 1168. 1205. 1242.
Bundkiel, G., Zetel, 454. 518.
Bunnemann, J. G., Grossenmeer, 143. 147.
Burchards, F. H., Bassens bei Minsen, 964.
Burhop, R., Schweiburg, 661.
Burwinkel, Gerd, Langwege bei Dinklage, 231.
Busch, G., Frieschenmoor, 1127. 1173. 1240.
Busch, G., Colmar bei Ovelgönne, 224. 278. 370. 463. 491. 558. 584. 614. 615. 660. 677. 707. 787. 788. 807. 913. 939. 1015.
Buschmann, Heinr., Stuhr, 31.
Büsing, B., Seefeld, 11.

Büsing, H. C., Oldenbrok, 839.
Büsing, E., Altenhuntorf, 1108. 1195.

C.

Carstens, J. F., Horum bei Horumersiel, 632.
Chorengel, G., Jaderbollenhagen bei Jade, 384.
Christians Sohn, Fr., Jever, 307.
Christians, Fr., Jever, 34. 629.
Christians, Fr., Neuenfelde bei Elsfleth, 71.
Christians, G., Jever, 380.
Christians, C. A., Ussenhausen, Amt Jever. 482.
Classen, Wwe., Minsen, Amt Jever, 24.
Classen, C., Waddewarden, 429.
Claus, J. H., Hüllstede bei Westerstede, 257.
Coldewey, Lüder, Golzwarden, 489. 711.
Cordes, M., Butterburg bei Esenshamm, 12. 22. 48.
Cordes, J. H., Beckum bei Rodenkirchen, 28. 35. 49.
Cordes, D. A., Schweiburg, 405.
Cornelius, Joh. Jac., Alserwurp bei Rodenkirchen, 105. 168. 254. 268.
Cornelius, G., Garms, 324. 407. 601.
Cornelius, G., Wwe., Osterdeichhof bei Garms, 815. 880. 903. 993.
Cornelius, Gebr., Garms, 1015. 1176. 1203.
Cousser, W. de, Silberkamp bei Hahn, 881. 952. 977.

D.

Damken, Joh., Beckhausen bei Rastede, 225. 332. 388. 517.
Dannemann, J. H., Westerburg bei Wardenburg. 829.
Dauen, E., Wiarderbusch, 1115. 1178.
Daun, J. C., Mittelwarfen; später Grashaus bei Jever, 768. 947. 991. 1025. 1035. 1060. 1084. 1139. 1141. 1225.
Dauen & Gerriets, Nauens bei Hooksiel, 769.
Dauen, R., Nauens bei Hooksiel, 615. 819. 868. 898. 899. 990. 1012. 1227.
Denker, J. Hinr., Wüsting, 162. 196. 232. 954.
Denker, Herm., Hollerwüsting, 882. 909.
Denker, N., Moorsen bei Abbehausen, 1163. 1187.
Dettmers, J., Frieschenmoor bei Ovelgönne, 269. 270. 351. 423. 493. 560. 585.
Diekhaus, G., Visbeck, 310. 351. 421. 681. 682. 716. 776. 907. 1120. 1121. 1179.
Dierks, O., Ohmstede bei Oldenburg, 5.
Dierks, H. F., Neuender-Altengroden bei Neuende, 604.
Dierks, H. J., Mittelgarms bei Garms, Amt Jever, 663.
Dierksen, Reinh., Esenshammer-Oberdeich bei Esenshamm, 272. 273. 427. 465. 526. 610. 678.
Dudden, W. F., Neuwarfen bei Waddewarden, 377. 485. 578. 734. 876. 987. 1138.
Dudden, G. W., Kopperburg bei Tettens, 879.
Duhm, J. Fr., Godensholt, 763. 836. 908.
Duhm, J. Fr., Apen, 1023. 1045. 1067. 1068.

E.

Ebeling & Feldhus, Chorengelshaus, 1171.
Ebeling, Joh., Ovelgönne, 1192.
Ebken, J. D., Westerstede, 354. 401. 606. 683. 910.
Ebken, Wwe., Westerstede, 1022.
Ehlers, J. H., Norderschwei bei Schwei, 23.
Ehlers, H., Linswege bei Westerstede, 327. 362.
Ehlers, W., Oberrege bei Elsfleth, 622.
Ellerbrock, C. A., Heppens bei Wilhelmshafen, 409.
Esder, E., Husum bei Jever, 57.
Evers, Siebelt, Uetlande bei Jever, 342.

F.

Feldhus, F. G., Hahnerkrug bei Hahn, 463. 590. 604. 618. 650.
Feldhus, J. G., Chorengelshaus, 655. 660. 710. 751. 765. 766. 812. 831. 867. 891. 911. 922. 944. 951. 966. 995. 1224.
Fick, Zeller, Adrup bei Löningen, 53.
Fischer, Aug., Rodenkirchen, Oberdeich, 1076. 1081.
Fitje, W., Hüllstede bei Westerstede, 1234. 1283.
Fixen, G., Katjenbüttel, 1019. 1064.
Fixen & Co., Dedesdorf, 252.
Fluttel, Colon, Rüschendorf bei Damme, 291.
Focken, C. F., Immerwarfen bei Hohenkirchen, 576
Focken, F. J., Potthuse bei Hohenkirchen, 823.
Focken, Chr., Immerwarfen-Wiarden, 877. 1229.
Folkers, F. A., Sillenstede bei Jever, 429. 828. 959. 1204.
Folte, A., Hoben bei Rodenkirchen. 131. 425.
Folte, H., Grossenmeer, 94.
Folte, Gerh., Oldenbrok, 39.
Franksen, Joh. Jac., Langwarden, 21.
Franksen, J. W., Stollhammer-Mitteldeich bei Stollhamm, 208. 226.
Franksen, G., Ruhwarden bei Langwarden, 648.
Franksen & Co., Ruhwarden bei Langwarden, 802.
Franksen, Th., Hollwarden bei Burhafe, 1026.
Franksen, H. J. W., Ruhwarden bei Langwarden, 102. 1126.
Franksens & Cornelius, Klein-Tossens, 1169.
Frerichs, Wwe., Westergarms bei Jever, 737.
Frilling, Zelle, Rechterfeld bei Visbeck, 32. 54. 392. 431.
Frilling, Wwe., Rechterfeld bei Visbeck, 198.
Funch, J. C., Loy, 952.
Fuhrken, Reinh., Stollhamm, 2.
Fuhrken, Joh., Schwei, 134.
Fuhrken, G. H., Schweiburg, 382.
Fuhrken, W., Waddens, 484.
Fuhrken, W. & Co., Waddens, 187.
Fuhrken, J. W., Schweier-Altendeich bei Schwei, 523.
Fuhrken, R. W., Schwei, 1031. 1080. 1157. 1156.

G.

Galts, B., Kl. Scheep, Amt Jever, 799.
Galts, Gebr., Krullwarfen, Amt Jever, 946.
Gäting, F. W., Esenshammer-Oberdeich bei Esenshamm, 424. 525. 561. 568. 609. 674. 749. 863. 992.
Geerken, Zeller, Kneeheim bei Cloppenburg, 356.
Geerken, F., Kneeheim bei Cloppenburg, 496.
Geesen, Schwanenburg bei Friesoythe, 198. 230. 430.
Geriets, A. H., Wiarder-Altendeich bei Horumersiel, 733. 828.
Gerdes, G., Stollhamm, 184.
Gerdes, Joh., Middoge, 256. 480. 514. 549. 550.
Gerdes, G., Stollhamm, 131. 762.
Gerdes, J., Schörnhörn bei Tettens, 341. 378. 824. 940.
Gerdes, H., Ranzenbüttel. 844. 930. 931. 956. 973. 1020. 1046. 1065. 1066. 1089. 1090. 1105. 1119. 1149. 1162. 1186. 1222. 1238.
Gerdes, G. P., Moorsee bei Abbehausen, 724. 876. 822. 952. 969. 983. 987. 1020. 1071. 1224. 1153. 1154. 1189. 1216. 1218.
Gerdes, H. & G., Ranzenbüttel und Moorsee, 974. 982. 987. 1006. 1007. 1008. 1040. 1041. 1224.
Gerdes & Wulff, Ohlhamm, 984.
Gerdes, C., Wiefels, Amt Jever, 1065. 1113.
Gerdes, H., Heubült, 1132. 1231.
Gerdes & Franksen, Ruhwarden, 1188.
Gloystein, H., Dalsper bei Elsfleth, 174. 200. 567. 592. 793. 794. 842. 915. 923. 964. 1018. 1061. 1098. 1128. 1167.
Gloystein, D., Wittbeckersburg bei Brake, 313.
Gloystein, Chr., Bardenfleth bei Elsfleth, 477. 691.
Graalfs, A. F., Garms, 1086.
Grabhorn, J. A., Seefeld, 92. 108.
Gralfs, E. S., Pulvermacherei bei Jever, 771.
Gramberg, Fr., Varel, 42.
Gramberg, H., Hohelucht, 1059.
Gramber und Genossen, Bollenhagen, 1062.
Grashorn, J. H., Neerstedt, 201. 332.
Grashorn, D. W., Heckeln bei Berne, 215. 314. 358. 395. 437. 502.
Grashorn, H., Heckeln bei Berne, 532.
Grashorn, G., Heckeln bei Berne, 757. 846. 999. 1134. 1196.
Grashorn, Joh., Rahde, Amt Wildeshausen, 728. 833. 930. 1145. 1206.
Gräpel, H. W., Horum bei Horumersiel, 194. 318.
Gräper, Hinr., Oldenbrok, 26.
Gräper, Hr., Sandfeld, 810. 860. 895. 917. 986. 1099. 1136. 1190.
Gräper, Reinh., Frieschenmoor, 924.
Grever, H., Löningen, 715.
Grever, J. H., Hammel bei Lastrup, 287. 288. 297. 321. 357. 680. 949. 1043
Griese, Ad., Norddöllen bei Vechta, 6.
Gristede, Joh.. Inte bei Stollhamm, 109.
Gristede, D., Frieschenmoor, 789.
Grube, J. G., Burwinkel bei Elsfleth, 171. 172. 192. 242. 509.
Grube, Albert, Dalsper bei Elsfleth, 240.
Grube, Joh., Altenhuntorf, 286. 538. 846.
Grube, Joh., Eckfleth bei Bardenfleth, 621.

H.

Haas, J., Hammelwardermoor-Aussendeich bei Brake, 428.
Haase, J., Strückhausen, 29. 747.
Haase, Wwe., Popkenhöpe bei Ovelgönne, 135.
Haase, J. Ch., Popkenhöpe bei Ovelgönne, 223.
Haase, M., Frischenmoor, 862.
Hackmann, Rüschendorf bei Damme, 295.
Hadeler, L., Neuenbrok, 293.
Hadeler, H., Neuenbrok, 363.
Hagens, J. P. Wwe., Mehringsburg bei Hooksiel, 814.
Hanken, C., Waddens, 101.
Hanken, Ahlert, Bornhorst bei Oldenburg, 121.
Hanken, G., Zetel, 221. 330.
Hanken, D., Zetel, 697. 893.
Hansing, B., Stick bei Tossens, 366. 703.
Harbers, Ant., Jader-Altendeich bei Jade, 516.
Harken, Chr., Klein-Aukens bei Wiarden, 1016.
Harms, Franz, Oberahn bei Sande, 27. 33. 44.
Harms, Franz, Buschhausen bei Sande, 106.
Harms, G., Schildeich bei Fedderwarden, 214. 253. 373. 414.
Harms, Albert, Accum bei Wilhelmshafen, 305.
Harms, W., Zetel, 366.
Harms & Co., O., Buschhausen bei Sande, 429. 547.
Harms, W. & A., Rawe bei Zetel, 588.
Harms, O., Sanderbusch bei Sande, 665.
Harms, G., Mariensiel bei Wilhelmshaven, 479.
Harms & Daun, Sande, 919.
Harms, Fr., Marienhausen bei Sande, 962.
Harms, Joh., Sanderseedeich, 1014. 1019.
Harrjes, Gebr., Schwei, 641.
Hashagen, J. D., Nordermoor bei Elsfleth, 14. 132.
Hashagen, D., Rodenkirchen, 612.
Haye, Joh., Dalsper bei Elsfleth, 71.
Haye, Gerh., Dalsper bei Elsfleth, 529.
Hayen, H., Blexersande bei Blexen, 10. 130.
Hayen, Dalsper bei Elsfleth, 175.
Hayen, M. E., Klein Ostiem, Amt Jever. 43.
Hayen, R. A., Sanderahm bei Sande, 127. 210.
Hayen, H. G., Jever. 334. 335. 413.
Hayen, H. G., Wehrder bei Berne, 658.
Hayungs, H. E., Gronhuse bei Hohenkirchen, 515.
Hayungs, H. Wwe., Gronhausen, Amt Jever, 942. 961.
Hedden, Hinr., Seefelder-Aussendeich bei Seefeld, 211. 263. 417. 495. 522. 671. 741. 849. 850. 859. 967. 1027. 1111. 1205. 1219. 1239.
Hedden, J. H., Harlinghausen bei Ovelgönne, 51. 145. 206. 218. 279. 352. 371. 467. 490.
Hedden, H. W., Harlinghausen, 586.
Hedden, Hinr., Süderschwei, später Colmar, 866. 960.
Hedden, W., Neustadt bei Ovelgönne, 894.

Hedden, Ant., Schwei, 1191.
Heinemann, Neuenwege bei Varel, 476.
Heinen, H., Burg bei Jever, 732.
Heinken, Franz, Zetel, 455.
Helmers, A., Schwappe bei Golzwarden, 36.
Helmers, J. F., Krögerdorf in Stedingerland, 61. 65. 85.
Hemje, G., Linswege bei Westerstede, 152.
Hemken, Franz, Zetel, 389. 455.
Hennings, J., Norderschwei, 1079.
Hesemeyer, H., Süllwarden bei Burhafe, 457.
Hespe, Fr., Donnerschwee, 846. 1064.
Hespe, W., Bettingbühren, 911. 954.
Hespe, Fr., Wehrder, 1088. 1130.
Heye, C., Strückhausen, 87. 159. 808, 1078.
Heye, Gerd, Neuenfelde bei Elsfleth, 510.
Heye, G., Linswege bei Westerstede, 152.
Heyen, H., Fünnens bei Hohenkirchen, 701.
Hillmer, H., Oldenbrok, 626.
Hinrichs, J. H., Elmendorf bei Zwischenahn, 115. 244. 563. 564.
Hinrichs, H. F., Elmendorf bei Zwischenahn, 166. 391. 429. 501.
Hinrichs, Joh., Oldenbrok, 441. 689. 884. 920. 971. 988. 1007. 1063. 1092. 1100. 1236.
Hinrichs, Eberh., Wehlens bei Sengwarden, 478.
Hisje, Fr., Torsholt bei Ocholt, 563. 688. 853. 1024. 1068. 1113. 1137.
Hobbie, J., Zetel, 248.
Hobbie, G., Zetel, 202. 258. 331.
Hoddersen, J., Golzwarden, 95.
Hohnholz, A. & G., Brandhofen bei Delmenhorst, 980.
Hollmann, C. H,, Hekeln bei Berne, 281.
Hollmann, D., Gruppenbühren, 588.
Hollmann, D., Hollen bei Gruppenbühren, 951.
Holstein, J., Grossenmeer, 362.
Holsten, D., Grossenmeer, 399. 446. 475. 507.
Holsten, Joh., Eckfleth, Amt Elsfleth, 508. 569. 593. 594. 685. 686.
Holsten, D., Schwei, 676. 939. 1009.
Höltenmann, A., Ihorst bei Holdorf, 649.
Hörstmann, H. Bünne bei Dinklage, 366. 776.
Hörstmann & Co., Bünne bei Dinklage, 718.
Hoyer, R., Kleihausen, Amt Butjadingen, 311.
Hullmann, A., Schwei, 640.
Hummert, G., Cloppenburg. 1070.

I.

Iben, J., Wichtens bei Tettens, 599. 662.
Ihnken, C., Sengwarden, 25.
Ihnken, B., Jever, 340. 376.
Ihnken, B. R., Jever,. 735. 738. 773.
Irps, H., Heppens bei Wilhelmshaven, 543.

J.

Janssen, H., Kopperhörn, Amt Jever, 15.
Janssen, Z., Hohenkirchen, 88.
Janssen, Fr., Jever-Zollhaus bei Jever, 96.
Janssen, G., Schaar bei Wilhelmshaven, 158. 250.
Janssen, S. R., Sophiengroden bei Garms, 255. 447. 546. 825.
Janssen, W., Wiensdorf bei Dedesdorf, 353.
Janssen, W. U., Oldorferbusch bei Hohenkirchen, 408.
Janssen, J. U., Auhuse bei Hohenkirchen, 449. 512. 544.
Janssen, Ww., Schaar bei Neuende, 545.
Janssen, H., Heidemühle, 664.
Janssen, Th., Friedrich-Augusten-Groden, Amt Jever, 1063. 1202. 1226.
Janssen, M., Oldorf, 1174.
Jaspers, Zeller, Osterhausen bei Cloppenburg, 133.
Jaspers, G., Srhwichteler bei Cloppenburg, 209. 230. 282. 320. 392. 470. 833. 950. 1094.
Jochens, J. D., Isens bei Burhave, 146.
Jochens, J. D., Grebswarden bei Blexen, 265. 310. 458. 588.
Jürgens, A., Friedrich-Augusten-Groden bei Hohenkirchen, 597. 870.
Jürgens, G., Tengshausen bei Minsen, 813.

K.

Kimme, D. A., Nordermoor bei Elsfleth, 185. 243. 326. 364. 396. 397. 473. 474. 568. 595. 655. 656. 687. 723. 724. 725. 758. 840. 848. 889. 890. 920. 921. 970. 987. 1011. 1034. 1055. 1064. 1082. 1083. 1106. 1166. 1199.
Kimme & Co., A., Nordermoor bei Elsfleth, 439.
Kimme & Ostendorf, Nordenmoor, 1140.
Klampen, G. zu, Klampen bei Apen, 246.
Klampen, D. zu, Apen, 1122. 1182.
Klampen, zu, Ww., Apen, 1232.
Klävemann, Ad., Köteritzengroden bei Sande, 628.
Klävemann, Ad., Rövekamp bei Oldenburg, 805.
Knabbe, M., Maihausen, Amt Brake, 346.
Kohlmann, Gerh., Hammelwardermoor bei Brake, 4. 16. 37. 59. 183.
Kohlmann, Joh., Schwei, 271.
Koldehoff, Zeller, Höhne bei Dinklage, 470.
Koopmann, H., Moordorf bei Altenhuntorf, 537.
Koopmann, B., & Wenke, Harmenhausen, 1090. 1200.
Koopmann, Hinr., Bettingbühren, 1193.
Köster, Chr., Wassens bei Waddewarden, 379.
Köster, B. F., Wassens, Amt Jever, 453.
Köster, J. G., Schilldeich bei Fedderwarden, 548.
Köster, J. G., Hammelwardermoor-Aussendeich bei Brake, 747. 883. 985. 1008. 1039. 1077. 1147. 1221.
Kroog, J. H., Schönemoor, 361.
Kückens, Joh., Hiddigwarden, 359.
Kückens & Co., Schlüte bei Berne, 689.
Kückens, B., Hiddigwarden bei Berne, 955.

L.

Laing, Emsteck, 198.
Lammers, Joh., Jader-Aussendeich bei Jade, 20.
Lauts Ww., Steinhausen, Amt Varel, 412.
Laverentz, Ed., Frieschenmoor, 854. 945. 1010. 1038. 1052. 1104 1129. 1133. 1158. 1171.
Laverentz & Weerda, Frieschenmoor, 929.
Lohe, E. B., Mariensiel bei Wilhelmshafen, 67.
Lohe, Heinr., Alinenhof bei Hooksiel, 481.
Lohse, G., Rothenhahn, Amt Varel, 552.
Loof, J. H., Boving bei Blexen, 47.
Loof, A. H., Waddens, 553.
Loof, J. H, Zetel, 588. 1056.
Loof, J. H., Oberdeich bei Rodenkirchen, 331. 464.
Luks, H. A., Schweiburg, 1058.
Lueske, J., Ambergen bei Goldenstedt, 562.
Lübben, Ummo, Golzwarderwurp bei Golzwarden, 164. 165. 166. 167. 204.
Lübben, Aug., Alserwurp bei Rodenkirchen, 462.
Lübben, H. & M., Hartwarden bei Rodenkirchen, 645. 746. 790. 805.
Lübben, R. A., Wurth bei Rodenkirchen, 613.
Lübben, H. W. & M., Hartwarden bei Rodenkirchen, 463. 675.
Lübben, Ed., Sürwürden, 806. 1003. 1006. 1007. 1012a. 1014. 1015. 1028. 1039. 1047. 1053. 1061. 1063. 1072. 1077. 1080. 1092. 1096. 1099. 1103. 1104. 1106. 1107. 1109. 1130. 1136. 1144. 1148. 1155. 1161. 1166.
Lübbers, F., Varel, 96.
Lübbers, J., Jeringhave, Amt Varel, 385.
Lübken, Joh., Schwei, 1033.
Lübsen, U. W., Roddens bei Eckwarden, 266. 419. 636. 710. 776. 777.
Lüerssen, Gebr., Nordermoor bei Elsfleth, 128.
Lüerssen, Hinr., Oldenbrock, 181. 190. 195. 320. 369.
Lüerssen, Gebr., Eckfleth bei Bardenfleth, 442.
Lüerssen, J. H., Schlüte, später Oldenburg, 1018. 1039. 1042. 1117. 1118. 1184. 1186. 1209. 1230.
Lüerssen, J. H. & Büsing, Altenhuntorf, 1135, 1161.
Lüken, A. G., Rhaude bei Hohenkirchen, 191. 252. 406. 452. 600. 794.
Lüken, Chr., Reiseburg bei Jever, 303. 344. 486. 551.
Lüken, H., Strakens bei Waddewarden, 700.
Lüken, C., Jever, 832.
Lünschen, Chr. F., Rodenkirchen-Oberdeich bei Rodenkirchen, 492.
Lünschen, G., Deedesdorf, 1021. 1054. 1093. 1241.
v. Lützow, Baron, Osternburg bei Oldenburg, 82.

M.

Maass, J. W., Stollhamm, 116.
Maass, A., Moordorf bei Altenhuntorf, 534. 553.
Mains & Co., Oldenbrok, 365. 366. 443.
Mains, J. H., Oldenbrok, 398. 505. 570. 657. 726. 728. 759. 787.
Marstall, Grossherzogl., Oldenburg, 60. 62. 63.

Martens, C. F., Neu-Augustengroden bei Hohenkirchen, 306. 338.
Martens, Th., Ellwürden bei Abbehausen, 107. 151. 157. 180. 207. 262. 277. 289. 348. 349. 422. 460. 461. 555. 582. 607. 626. 669. 739. 740. 759. 784. 785. 795. 851. 852. 893. 925. 935. 968. 1003. 1028. 1047. 1095. 1151.
Martens, Ad., Eiding bei Burhave, 856.
Meinardus & Co., Langwarden, 422. 459.
Meinen, J., Schweiburg, 84.
Meiners, Gebr., Isens bei Burhafe, 1048. 1225.
Menke, J. H., Kreyenbrink, 165. 177.
Menke, W., Zetel, 948. 1112.
Mennen, A., Bubbens bei Hohenkirchen, 451. 511. 544. 598. 631. 699. 731. 774. 775. 826. 871. 872. 901. 902. 927. 928. 945. 994. 995. 1038.
Meppen, S., Gr. Eilshausen bei Garms, 822.
Meyer, J. H. A., Kuhlen bei Stuhr, 235.
Meyer, Hinr., Barken bei Stuhr, 38. 120.
Meyer, J. B., Burlinghausen, 104.
Meyer, H. Chr., Kuhlen bei Delmenhorst, 185. 316. 317. 355. 499.
Meyer, Cl., Neerstedt, 237. 292. 314.
Meyer & Feldhus, Mansholt, Amt Oldenburg, 467.
Meyer, G., Rodenkircher Oberdeich bei Rodenkirchen, 587.
Meyer, Ed., Kuhlen bei Delmenhorst, 589. 719. 847.
Meyer, G., Alte Canzlei bei Rodenkirchen, 708. 709. 710.
Mönning, A. & Co., Holle bei Wüsting, 325.
Muller, Thierarzt, Seefeld, 169.
Müller, H., Ohlhamm bei Blexen, 173.
Müller, F. E. Friedr. Aug., Groden bei Hohenkirchen, 410.
Müller, G., Seefeld, 418. 857.
Müller, W., Seefeld, 520.
Müller & Ebeling, Abbehausergroden bei Abbehausen, 633. 644. 660. 670. 744. 778. 798. 799. 800. 853. 854. 891. 902. 923. 1000.
Müller, D. A., Abbehausergroden, 637. 1170.
Müller, Joh., Gnadenfeld, 742.
Müller & Sohn, Abbehausergroden, 1000. 1142. 1194.
Münster, W. v., Stollhammer-Ahndeich bezw. Deichhof bei Stollhamm, 264. 367. 421. 797.
Münster, G. v., Hofswürden, Amt Butjadingen, 666. 704. 705. 710. 731. 779. 892. 1004. 1073. 1097.
Münster, C. v., Gauwe bei Stollham, 855. 1002.
Münster, v. & Janssen, Iffens bei Stollhamm, 1217.

N.

Nantzen, C., Oberhammelwarden bei Hammelwarden, 268.
Nemsmann, Franz, Brockdorf bei Lohne, 280. 322.
Niehaus, J. H., Sannum, Amt Wildeshausen, 205. 232. 433. 434. 829. 909. 910. 951. 1069. 1091. 1119. 1207.
Niehaus, F., Sannum, 684.
Niemann, Zeller, Bunnen, 829. 1023.

O.

Oetken, Joh., Zetel, 8.
Oeltjen, Joh., Jeringhave, Amt Varel, 298.
Oeltjen, G., Hollwege bei Westerstede, 617.
Oeltjen & Co., Jaderberg, 952.
Ohmstede, G., Minsen, 345.
Ohmstede, B., Horum bei Horumersiel, 451.
Ohmstede, G., Horum bei Horumersiel, 772.
Ohmstede, B., Jever 820.
Ohmstede, G., Fedderwarden, 820. 1114.
Oltmanns, G. D., Kranenkamp bei Ellernserdamm, 257.
Oltmanns, Ed., Suddens bei Waddewarden, 770.
Oltmanns, W., Hollwarden bei Burhafe, 936.
Oltmanns, D., Golzwarden, 1127.
Onken, C. Chr., Kranenkamp bei Ellernserdamm, 67. 401. 402.
Onken, G. W., St. Joost bei Hooksiel, 448.
Onken, H., Seefeld, 647.
Ovye, J. H., Borbeck bei Bloh, 166. 180. 260. 315.

P.

Pannebacker, R., Gottels bei Hohenkirchen, 542.
Pape, Rudolf, Jaderbollenhagen, 696.
Pape und Cons., Jaderbollenhagen, 696.
Penckhues, Joh., Repke bei Cloppenburg, 7.
Peter, Prinz von Oldenburg, 40.
Peters, W., Ramsloh, 294.
Peters, Ant. G., Jaderkreuzmoor bei Jade, 333, 403.
Peters, G., Remmelhausen, Amt Jever, 602.
Peters, H. & Co., Isens, 778. 800.
Peters, Gebr., Würbke, 858.
Peters, H., Isens resp. Hofswürden, 927. 1049.
Popken, Gralf., Hohenkirchen, 630.
Popken, C., Gottels bei Hohenkirchen, 376.
Poppe, H., Dangast bei Varel, 166.
Präss, D., Roddens bei Eckwarden, 102.
Pundt, B., Butzhausen bei Berne, 86. 145.
Pundt, M., Süderbrok im Stedingerland, 219. 234. 435. 471. 591. 619. 721. 722.
Pundt, H. G., Bockholzberg bei Grüppenbühren, 251. 347. 432.
Pundt, D. M., Hannöver bei Berne, 438.

R.

Rabben & Co., Elmendorf bei Zwischenahn, 390.
Rabben, W., Aschhauserfeld bei Zwischenahn, 467. 965. 996.
Rabben & Feldhus, Aschhauserfeld bei Zwischenahn, 816.
Rabben, H., Varenesch bei Vechta, 885.
Rabben, R., Elmendorf, 1144.

Rawe, J., Donnerschwee bei Oldenburg, 684. 986.
Reelfs, D., Husum bei Jever, 93. 110. 217. 343. 415.
Reents, Moorsum.
Reiners, Joh., Helle bei Zwischenahn, 1180. 1185. 1207.
Reinken, Fr., Husum in Stedingerland, 393.
Remmers, R. M., Neu-Augustengroden bei Hohenkirchen, 605. 633. 702. 730. 753. 818. 820. 821. 998.
Remmers, M., Haddien bei Waddewarden, 1017.
Renken, Fr., Schweiermühle bei Schwei, 66.
Renken Wwe., Schweier-Altendeich bei Schwei, 170.
Renken, J. W., Rothenhenne bei Langwarden, 193.
Renken, W., Ruhwarden bei Langwarden, 261.
Renken, Fr., Schweier-Altendeich, 274.
Renken, Wilh., Schwei, 524. 638. 639. 786. 803. 804. 933. 938. 1030. 1053. 1101. 1165.
Ricklefs, C., Accum bei Wilhelmshafen, 337.
Rienitz, A. G., Jever, 251.
Rienitz, G., Sandel, Amt Jever, 580. 634. 816. 817. 944. 948. 966. 1012 a.
Riesebieter, G., Isens bei Burhafe, 647. 714.
Ripphoff, H., Waddens, 553.
Ritter, J. D., Strückhausen-Altendorf bei Ovelgönne, 136. 369.
Ritter, J. D., Strückhausen, 468.
Rogge, Gemeindevorsteher, Gnadenfeld bei Seefeld, 45.
Rogge, H., Harlinghausen bei Ovelgönne, 129.
Ruschmann, Gebr., Schweier-Altendeich bei Schwei, 160. 161. 166.
Ruschmann, H., Schweiermühle bei Schwei, 220. 426.
Ruschmann & Budelmann, Oldenburg, 400.
Ruschmann, H., Rodenkirchen, 750.
Ruschmann, H. W., Norderschwei, 1102.
Rüdebusch, D., Zetelermarsch bei Zetel, 387. 575.
Rütemann, Joh., Moorhausen bei Altenhuntorf, 792.
Rüther, R., Hammelwardermoor bei Brake, 64. 488.

S.

Sagemüller, F., Moorsee, 1074.
Sager, Hinr., Eckfleth bei Bardenfleth, 239.
Sanders, D., Stuhr, 30. 464.
Sassen, Hinr., Zissenhausen, Tettenser-Altengroden, Amt Jever, 662. 904.
Schildt, J. R., Bornhorst bei Oldenburg, 268.
Schildt, W., Oldenbrok, 467. 476. 566. 591.
Schildt, J. B., Neuenbrok, 654.
Schildt, Gebr., Oldenbrok, 728. 844. 886.
Schildt, H., Nordermoor, 838.
Schildt, Joh., Oldenbrok, 843. 887. 979.
Schildt, Hinr., Oldenbrok, 913.
Schipper, Fr., Gross-Hauskreuz bei Jever, 308. 339. 340. 374. 513. 577.
Schipper, J. R., Kronsburg, Amt Varel, 300. 329.
Schipper, R. J., Nordenham, 368. 554. 608. 668. 743. 796.
Schipper, P., Jever, 375.
Schipper, M. G., Wiarden bei Hohenkirchen, 376. 411.

Schipper, Joh., Neuenderkirchreihe bei Neuende, 483.
Schipper, J. & Co., Zetel, 571.
Schipper, M., Himmelreich bei Fedderwarden, 875.
Schipper, B., Nordenham, 1075.
Schliep, Joh., Apen, 41. 58.
Schmidt, Heinr., Neuenfelde bei Elsfleth, 228. 503. 504. 571. 623. 624. 653. 692. 693. 694. 717. 725. 729. 761. 914.
Schmidt, L., Stiedtenkron bei Nordenham (resp. Neuenfelde bei Elsfleth), 781. 782. 957. 972.
Schmidt, H. Erben, Neuenfelde, 660. 845. 846.
Schmidt, Aug., Neuenfelde, 1194.
Schmidt, H., Colmar, 1103. 1220.
Schriefer, Jac., Sannau in Stedingerland, 361.
Schriefer, A., Sannum in Stedingerland. 780.
Schröder, Joh., Dalsper bei Elsfleth, 46.
Schröder, L. G., Dalsper bei Elsfleth, 241. 536. 625.
Schröder, H., Holtgast bei Apen, 290.
Schröder, E., Hammelwardermoor bei Brake, 441. 528. 546.
Schumacher, Kladdingen bei Stuhr, 236. 237. 497. 975. 1094. 1123.
Schüssler, A., Ovelgönne, 1070.
Schütte, H., Köterende bei Elsfleth, 720. 728.
Schwarting, Chr. Rud., Husum in Stedingerland, 189. 233. 360. 720. 756. 837. 912.
Schwarting, H., Husum in Stedingerland, 197. 1001. 1021. 1079. 1110. 1164. 1201.
Schwarting, J. F., Hiddigwarden in Stedingerland, 436.
Schwarting, J. B., Strückhausen, 748.
Schwating, G. F., Brandewurth, Amt Delmenhorst, 1233.
Schwecke, Joh., Ohlhamm bei Blexen, 188. 227. 347.
Schwegmann, F., Schwege, Amt Daume, 646.
Schwoon, Neuburg bei Blexen, 267.
Seemann, C. H., Heckeln bei Berne, 323.
Segelken, Fr., Hengsterholz bei Ganderkersee, 498.
von Seggern, H., Bümmerstede bei Oldenburg, 212. 292.
Setje, J. D., Edewecht, 976.
Settje, J. F., Rostrup bei Zwischenahn, 19.
Siebels, G., Hillershausen, Amt Jever, 878.
Siemsen, A., Stollhamm, 981. 1155.
Sonntag, H., Hammelwardermoor bei Brake, 269. 372. 469. 612. 644.
Stamer, J. G., Blexhaus bei Westerstede, 1011. 1044. 1087. 1181.
Stege, G., Hammelwardersande bei Brake, 1159.
Stege, R., Oberhammelwarden bei Brake, 358. 527.
Stühmer, J. G., Altenhuntorf, 150.
Stühmer, Gebr., Neuenbrok, 400. 440.
Stümpeley, Campe bei Burhafe, 184.
Suhr, H. G., Norderschwei bei Schwei, 317.
Suhren, Fr., Steinhausersiel, Amt Varel, 301. 456. 519.
Syassen, J. F., Wittbeckersburg bei Brake, 105. 126.
Syassen, Wwe., Boitwarden bei Brake, 583.
Syassen, J. F., vor Brake, 978.
Sybels, C. H., Accum bei Wilhelmshafen, 450.

T.

Taddicken, G. P., Weissenfloh bei Sande, 248. 249. 304. 330. 350. 550.
Tantzen, H., Grönland, 802.
Tegtmeyer, A. H. W., Hofstelle bei Ovelgönne, 1. 36. 50. 103.
Thaden, H. W., Hayenschloot bei Stollhamm, 173.
Thaden, P. W., Waddens, 229.
Thormählen, Gebr., Schweier-Aussendeich bei Schwei, 312. 350. 534. 590.
Thomsen, Wilke, Sande, 336.
Timme, N., Colmar bei Ovelgönne, 461. 619. 962.
Timmermann, Fr., Linswege bei Westerstede, 247.
Töllner, Aug., Golzwarden, 791. 809. 861.
von Tungeln, G., Oldorf bei Varel, 5. 96. 698.

V.

Vogelsang, J. H., Nordermoor bei Elsfleth, 627.
Vorwerck, H., Cappeln, 754. 871. 1191.

W.

Weerda, Minser-Norder-Altendeich bei Minsen, 603.
Weerda, R. W., Accumersiel bei Wilhelmshafen, 752. 767. 830. 831. 873. 905. 934. 941. 960. 992. 1036. 1037. 1085.
Weerda, R. W. Wwe., Hohenwerter-Grashaus, 1061. 1062.
Weerda, H. Roffhausen bei Sande, 827. 874. 906. 926. 958. 996.
Weers, Wwe., Schreiersort, 900.
Weers, H., Coldewey, Amt Jever, 943.
Weers, Gebr., Schreiersort, Amt Jever, 963.
Wempen, Gerh., Apen, 158. 245. 300. 328. 530. 616. 713. 834. 835. 976.
Wempen, H., Apen, 953.
Wenke, H., Harmenhausen bei Berne, 204. 693. 755.
Wenke, Hinr., Warfleth in Stedingerland, 216. 284. 285.
Wenke, G., Katjenbüttel, 1160.
Wichmann, C., Neuenhuntorferbüttel bei Neuenhuntorf, 164. 397. 540.
Wichmann, Rolf, Holle in Stedingerland, 755. 821. 890. 1020. 1210.
Wichmann, H. R., Hollerwüsting bei Wüsting, 144.
Wichmann, F., Neuhamm bei Abbehausen, 672.
Wichmann, J. H., Neuenhuntorferbüttel in Stedingerland, 296. 559. 805.
Wilken, O. G., Kleinscheep, Amt Jever, 416.
Winner, B., Neuenkirchen in Münsterland, 470.
Wispeler, H. A., Stick bei Tossens, 187.
Witte, Hinr., Bardenfleth, 445.
Wohlers, B. D., Ochtum bei Berne, 13. 55.
Wohltmann, L., Borgstede, Amt Varel, 659. 897. 963. 1057. 1075. 1143. 1172. 1197.
Wulf, Diedr., Schwei, 276. 466. 611. 619. 864.
Wulf, Hinr., Severns bei Stollhamm, 420. 494. 521.
Wulf, Fr., Neustadt bei Ovelgönne, 557. 615.
Wulf, Hinr., Moorsee bei Abbehausen, 635. 706.
Wulf, H., Neuhamm bei Atens, 783. 801. 884. 918. 937. 1005. 1029. 1050. 1051. 1056. 1072. 1096. 1131. 1152. 1211. 1214.
Wulf, G., Schwei, 1241.

Alphabetisches Verzeichniss der Besitzer.

B. Stuten.

A.

Achgelis, Heinr., Alt-Treuenfeld bei Esenshamm, 630.
Achgelis, H. W., Hafendorfersande bei Esenshamm, 372. 484. 487. 678.
Achgelis, B., Hafendorfersande bei Esenshamm, 895. 923. 964. 1091.
Addicks, H., Boitwarden bei Brake, 31. 373.
Addicks, B., Colmar bei Ovelgönne, 38.
Addicks, Cl., Hammelwardermoor bei Brake, 111. 302.
Addicks, H., Hammelwardermoor bei Brake, 160.
Addicks, Jak., Strückhausen bei Ovelgönne, 699. 838. 887. 889.
Addicks, J. R., Oldenbrok, 797.
Addicks, Aug., Hammelwardermoor bei Brake, 844.
Addicks, Joh., Campe bei Berne, 961.
Addicks, H., Sinaburg bei Golzwarden, 1108.
Ahlers, C. H., Varnhusen bei Visbeck, 45.
Ahlers, D., Esenshamm, 145.
Ahlers, D., Streek bei Oldenburg, 310. 616.
Ahlers, Wwe., Streek bei Sandkrug, 733. 763.
Ahlers, G., Moordorf bei Altenhuntorf, 946.
Ahlers, D., Gnadenfeld bei Seefeld, 1130. 1141.
Ahlers, D., Hörspe bei Bardewisch, 853.
Ahlhorn, G., Jade, 601. 691.
Albers, H. G., Sinsum bei Eckwarden, 126.
Allmers, W., Stollhamm, 919. 1135.
Ammermann, G., Isens bei Burhafe, 17.
Ammermann, E., Bettingbühren bei Berne, 688.
Ammermann, C., Garmhausen bei Wildeshausen, 1052.
Ammermann. H., Bettingbühren bei Berne, 1125.
Andreae, H., Neuende, 1053.
Ankermann, H., Moorsee bei Abbehausen, 196. 325. 508.
Arjes, Hr., Sinswürden bei Eckwarden, 534.
Aschenbeck, G., Rahde bei Wildeshausen, 358. 452.
Aschenbeck, D., Aschenbeck bei Wildeshausen, 597.
Ascher, Joh., Katjenbüttel bei Berne, 248.

B.

Backenköhler, Th., Ollen bei Berne, 992. 1152.
Backhaus, Zeller, Temstedt bei Cloppenburg, 2. 131.
Backhaus, H. R., Driefel bei Zetel, 170.
Backhaus, J. G., Jadervorwerk bei Jade. 105. 208.
Backhaus, H., Jaderbollenhagen bei Jade, 963.
Bahlmann, J., Blexersande bei Blexen, 349.
Bargmann, H., Eckwarder-Hammerich bei Eckwarden, 472.
Bartels, H., Grossenmeer, 11.
Bartels, J. H., Nordermoor bei Elsfleth, 411.
Battermann, G., Bardenfleth, 714.
Battermann, R., Bardenfleth, 918. 1032. 1107.
Battermann, B., Bardenfleth, 189. 206. 251. 364. 560.
Battermann, O., Bardenfleth, 293.
Becker, W., Tongern bei Nordenham, 691.
Becker, H., Schmalenfletherwurp bei Ovelgönne, 1138.
Becker, Wwe., Tongern bei Nordenham, 299. 327.
Becker, J. H., Tongern bei Nordenham, 352.
Beckhusen, Wwe., Grossenmeer, 644. 686.
Beckhusen, Wwe., Strückhausen, 796. 1066.
Behrens, Zeller, Gastrup bei Goldenstädt, 33. 67. 115. 164.
Behrens, N. E., Kopperhörn bei Neuende 106.
Behrens, A. W., Abbehauserwisch bei Abbehausen, 279.
Behrens, J., Schwei, 525.
Berding, Zeller, Varrel bei Vechta, 167.
Bielefeld, Fr., Sillens bei Burhafe, 550. 664.
Bischoff, B., Wehrder bei Berne, 806. 831.
Bischoff, J. H., Oldenbrok, 499.
Bischoff, Joh., Grossenmeer, 599.
Bliefernicht, J., Collmar bei Ovelgönne, 679.
Boedecker, Müller, Bockelermühle bei Wiefelstede. 24.
Boedecker, D., Godensholt bei Apen, 85.
Boeger, D., Waddens, 817.
Boeger, A., Blexersande bei Blexen, 841. 940.
Boeger, Chr., Moorsee bei Abbehausen, 254.
Boeger, Ad., Isens bei Burhafe, 423. 494. 663. 722.
Böckmann, Ludw., Essen, 135.
Boehmer, Wwe., Westerburg bei Wardenburg, 903. 1007.
Boening, Wwe., Neuenbrok, 682. 693.
Boening, G., Hammelwardermoor bei Brake, 999.
Boening, Andr., Neuenbrok, 253. 321. 453. 539. 620. 679. 1090.
Bohlen, D., Hoffe bei Esenshamm, 1104.
Bollenhagen, B., Jaderbollenhagen bei Jade, 56.
Boog, J., Esenshammergroden bei Esenshamm, 731.
Boog, G., Grosswürden bei Eckwarden, 731.
Borcherding, Joh., Ihorst bei Holldorf, 183. 210.
Borchers, J., Ofen bei Bloh, 518. 594.
Borchers, Wwe., Westerburg bei Wardenburg, 632.
Bornhorn, Zeller, Brockdorf bei Lohne, 212.
Brahms, Gem.-Vorst., Sanderseedeich bei Wilhelmshaven, 655.

Brahms, G., Seedeich bei Wilhelmshaven, 517.
Braue, G. D., Bettingbühren bei Berne, 911 934. 1031.
Braue, C. H., Bernebüttel bei Berne, 740.
Bremer, G., Varel, 807.
Bremer, D., Jethausen bei Varel, 937.
Bremer, J., Neuenkruge bei Varel, 952.
Bremer, D., Hohelucht bei Varel, 642.
Broetje, A. H., Kleybrock bei Rastede, 829. 1008.
Brünjes, J. G., Ocholt, 213. 449.
Brüning, J. H., Barschlüte im Stedingerland, 459.
Brüning, Fr., Barschlüte bei Berne, 123.
Bruns, B., Golzwarder-Altendeich bei Golzwarden, 12. 258.
Bruns, G., Wechloy bei Oldenburg, 32. 634.
Bruns, J., Wechloy bei Oldenburg, 954. 749.
Bruns, Aug., Morgenland bei Seefeld, 1015.
Bruns, Gebr., Rimlingen bei Stollhamm, 1093.
Bruns, Wwe., Borbeck bei Bloh, 1121.
Bruns, Hinr., Grossenmeer, 577.
Bruns, B., Grossenmeer 53.
Bruns, Jak., Grossenmeer, 577.
Bückmann, H., Iprump in Stedingerland, 133. 151.
Bulling, C. H., Schlüte bei Berne, 23. 958. 1072. 1076. 1153.
Bulling, W., Hannöver bei Berne, 640. 809. 833. 1039.
Büsing, H., Eckfleth bei Bardenfleth, 720.
Büsing, E., Boving bei Blexen, 627. 728. 822. 861. 969. 996. 1094.
Büsing, J., Eckfleth bei Bardenfleth, 746. 1061.
Büsing, H., Schweiburg, 758.
Büsing, M., Colmar bei Ovelgönne, 193.
Büsing, A. G., Strückhausen, 490.
Büsing, Wwe., Coldewey bei Strückhausen, 419. 478.
Büsing, A. C., Oldenbrok, 618. 672.
Büsing, Wwe., Dalsper bei Elsfleth, 554. 639.
Bunjes, B. Fr., Hartwarderwurp bei Rodenkirchen, 63. 281.
Bunjes, Fr., Loy bei Rastede, 953.
Bunnemann, J. G., Grossenmeer, 8. 169. 382. 476. 555.
Bunnemann, H., Colmar bei Ovelgönne, 756. 1150.
Burwinkel, G. H., Zeller, Langwege bei Dinklage, 180. 309. 333.
Busch, Wwe., Strückhausen, 162.
Busch, G., Colmar bei Ovelgönne, 646.
Busch, Joh., Seefelder-Aussendeich bei Seefeld, 1096.
Bussma, J. H., Depenhausen, Amt Jever, 378.

C.

Carsten, J. F., Horum bei Horumersiel, 376. 568.
Christians, Fr., Jever. 26.
Christoffers, Joh., Ganspe bei Berne, 876.
Claus, G., Oldenbrok, 523. 583.
Claussen, G., Wenckendorf bei Rastede, 635.
Claussen, C., Golzwarderwurp bei Golzwarden, 865.
Cloppenburg, W., Klippkanne bei Brake, 857.

Coldewey, Lüder, Schmalenfletherwurp resp. Golzwarden, 298. 588.
Cordes, B. A., Jader-Aussendeich bei Jade, 187.
Cordes, Reinh., Esenshammer-Oberdeich bei Esenshamm, 227.
Cordes, J., Hohenberge bei Varel, 611.
Cordes, Aug., Alte Canzlei bei Rodenkirchen, 897. 924.
Cordes, B., Neuenbrok, 967.
Cornelius, Jacob, Alserwurp bei Rodenkirchen, 142.
Cornelius, Ad., Severus bei Burhafe, 628.
Cornelius, H., Isens bei Burhafe, 751. 1044.
Cornelius, Peter, Sarve bei Abbehausen, 824.
Cornelius, E. F., Tossenser-Altendeich bei Tossens, 592. 705. 858. 1043.
Corssen, B., Meierhof bei Stuhr, 870.
de Cousser, W., Silberkamp bei Hahn, 683. 707.
de Cousser, A., Hahn, 757. 758.

D.

Damken, Joh., Beckhausen bei Rastede, 246. 295. 384. 477. 505. 571. 593. 613. 657. 659. 712. 801. 868. 906.
Damken, Gerh., Beckhausen bei Rastede, 979.
Dannemann, Wwe., Tennstedt bei Cloppenburg, 118.
Dannemann, J. H., Westerburg bei Wardenburg, 168. 357. 551. 595. 682. 760.
Dannemann, H., Tungeln bei Oldenburg, 656. 780.
Dannemann, Fr., Munderloh bei Wardenburg, 1005.
Darenkamp, Wwe., Kappeln bei Cloppenburg, 81.
Darrelmann, Grosse Bevern, 1.
Daun, E., Sande, 785.
Daun, J. C., Jever-Grashaus, 811. 830. 874.
Daun, E., Wiarderbusch bei Horumersiel, 984.
Denker, Cl., Wehrder bei Berne, 502.
Dettmers, H. G., Rodenkircherfeld bei Rodenkirchen, 894. 901. 1003. 1034. 1137.
Didden-Ilksen, R., Stollhamm, 793. 928.
Dierks, O., Ohmstede bei Oldenburg, 7. 65. 114.
Dierksen, R., Esenshammer-Oberdeich bei Esenshamm, 29. 127. 143. 197. 389. 543. 608.
Dierksen, C., Hafendorf bei Esenshamm, 369.
Dierksen, R., Boitwarden bei Brake, 542.
Dinklage, A., Osternburg bei Oldenburg, 737.
Drees, C., Grossenging bei Lindern, 497. 575.
Düsmann, Hinr., Stuhr, 21.

E.

Ebken, Diedr., Wardenburg, 267.
Ebken, J. D., Westerstede, 379. 576. 708. 762.
Egeling, W., Colmar bei Ovelgönne, 755.
Eggerking, C., Grossenmeer, 140.
Ehlers, H., Linswege bei Westerstede, 264. 475. 496.
Ehlers, Wilh., Oberrege bei Elsfleth, 343. 500. 519.
Eilers, Ferd., Süllwarden bei Langwarden, 561.
Euken, Hajo, Heiligengroden bei Wilhelmshafen, 284.

Euken, Friedr., Kronenburg bei Horumersiel. 399.
Evers, P. F. A., Stuhr, 359.
Evers, C., Claddingen bei Stuhr, 827. 932.
Eyting, F. G., Jeringhafe, Amt Varel, 124.

F.

Feldhus, F. G., Chorengelshaus bei Jaderberg, 692. 764.
Ferneding, Chr., Ihorst bei Holldorf, 287.
Fischbeck, Fr., Alserwurp bei Rodenkirchen, 329.
Fischbeck, J. C., Boitwarden bei Brake, 488.
Fischer, A., Rodenkircher-Oberdeich bei Rodenkirchen, 625. 795.
Fittje, J. G., Hüllstede bei Westerstede, 535. 553.
Fixen, G., Katjenbüttel bei Berne, 986.
Folkers, Hinr., Alserwurp bei Rodenkirchen, 158.
Folkers, H., Inte bei Stollhamm, 528.
Folte, H., Hoben bei Rodenkirchen, 40.
Folte, A. G., Hoben bei Rodenkirchen, 175. 416. 485.
Folte, J. H., Eckfleth bei Elsfleth, 520.
Folte, H., Grossenmeer, 713.
Franksen, G., Ruhwarden bei Langwarden, 421. 590.
Franksen, J., Enjebuhr bei Abbehausen, 464.
Franksen, Th., Hollwarden bei Burhafe, 629.
Franksen, W., Isens bei Burhafe, 776.
Freels, Fr., Hahnermoor bei Rastede, 73.
Freels, Dierk, Ohmstede bei Oldenburg, 97. 100. 241.
Freels, Th., Niens bei Langwarden, 445.
Freels, G., Seefelder-Aussendeich bei Seefeld, 863.
Freels, Gebr., Eckfleth bei Bardenfleth, 892.
Freels, G., Eckfleth bei Bardenfleth, 1038. 1123.
Frerichs, J. C., Horum bei Horumersiel, 548. 665.
Frilling, J. H., Norddöllen bei Langförden, 68.
Fuhrken, J. A., Schwei, 27.
Fuhrken, W., Norderschwei bei Schwei, 30.
Fuhrken, W., Colmar bei Ovelgönne, 39.
Fuhrken, H., Schwei, 64.
Fuhrken, H. W., Schwei, 235. 922. 1019.
Fuhrken, H. G., Süderschwei bei Schwei, 278. 324.
Fuhrken, Chr., Roddens bei Eckwarden, 306.
Fuhrken, Wwe., Inte bei Stollhamm, 740.
Fuhrken, D., Süderschwei, 394.
Fuhrken, Wwe., Süderschwei, 394.
Fuhrken, R. W., Schwei, 1056. 1057. 1136.
Fuhrken, Ant. E., Schweiburg, 816. 1012. 1055.
Funch, J. C., Gut Loy bei Rastede, 847. 848. 930. 950. 955. 1000.

G.

Gardeler, Joh., Astruch bei Wardenburg, 710.
Gärdes, H., Heckeln bei Berne, 250.
Gäting, Aug., Moorsen bei Abbehausen, 676. 791.
Gäting, F. W., Esenshammer-Oberdeich bei Esenshamm, 174. 566. 883. 1128.

Gebken, G., Grossenmeer, 480. 598. 600. 750.
Gebken, Wwe., Grossenmeer, 667. 668.
Geerken, S., Rostrup bei Zwischenahn, 66.
Geerken, T., Zeller, Kneheim bei Cloppenburg, 166. 361.
Geil, H., Blexersande bei Blexen, 468.
Gerdes, E., Jaderaussendeich bei Jade, 322.
Gerdes, G., Stollhamm, 326. 437. 587. 697.
Gerdes, A., Abbehauserwisch bei Abbehausen, 440.
Gerdes, G., Friedr.-Augusten-Groden bei Hohenkirchen, 515.
Gerdes, Fr., Abbehauserwisch bei Abbehausen, 701.
Gerdes, H., Ranzenbüttel bei Berne, 715. 741. 763. 765. 786. 810. 961. 988. 1058.
Gerdes, D., Seefeld, 730.
Gerdes, Joh., Syubkelhausen bei Blexen, 837. 899.
Gerdes, Fr., Ollen bei Berne, 877. 993. 1041. 1058. 1106. 1127.
Gerdes, J. H., Norderseefeld bei Seefeld, 896, 897. 1064. 1087. 1133.
Gerdes, H., Heubült bei Jaderburg, 905.
Gloystein, H., Dalsper bei Bardenfleth, 71. 216. 272. 363. 435.
Gloystein, Wwe., Dalsper bei Bardenfleth, 141.
Gloystein, J., Schwei, 235.
Gloystein, H., Burwinkel bei Elsfleth, 252.
Gloystein, Wwe., Eckfleth bei Bardenfleth, 1030.
Glüsing, Hinr., Bardenfleth in Stedingerland, 103. 186. 223. 460. 479.
Glüsing, Gerh., Bardenfleth in Stedingerland, 579.
Glüsing, H., Hannöver bei Berne, 604. 718. 853.
Glüsing, B., Schlüte bei Berne, 1040.
Glüsing, B., Hannöver bei Berne, 912. 1042.
Götting, Zeller, Bokel bei Cloppenburg, 614.
Götting, G., Wwe., Bethe bei Cloppenburg, 802.
Grabhorn, G., Seefeld, 862.
Gräfing, H., Ganspe bei Berne, 88.
Gramberg, H., Streek bezw. Hohelucht, 412. 717. 744. 805.
Gramberg, Joh., Donnerschwee bei Oldenburg, 402.
Gramberg, D., Streek bei Oldenburg, 288. 711.
Gräpel, W. H., Horumersiel, 159. 232. 330.
Gräper, H., Hammelwardermoor bei Brake, 846.
Gräper, R. Frischenmoor bei Ovelgönne, 638.
Grashorn, Gerh., Twist bei Wildeshausen, 633.
Grashorn, Joh., Rahde bei Wildeshausen, 684. 803.
Grashorn, D., Neerstedt, 957.
Gristede, D., Frischenmoor bei Ovelgönne, 176. 327. 355. 395. 443. 774.
Gristede, Edo, Havendorf bei Esenshamm, 194.
Gristede, Wwe., Inte bei Stollhamm, 237.
Gristede, Ed., Schweiburg, 914.
Gross, Wwe., Popkenhöge bei Brake, 128.
Grube, Alb., Dalsper bei Bardenfleth, 87.
Grube, G., Dalsper bei Elsfleth, 102.
Grube, J. G., Burwinkel bei Altenhuntorf, 138. 188. 217. 292. 408.
Grube, Gemeindevorsteher, Grossenmeer, 315.
Grube, Joh., Altenhuntorf, 341. 409.
Grube, Joh., Eckfleth bei Elsfleth 621.

H.

Haake, Jos., Cappeln bei Cloppenburg, 242. 474.
Haake, A., Diedrichsfeld bei Oldenburg, 552.
Haase, A. G., Hartwarderwurp bei Rodenkirchen, 16. 255.
Haase, W., Hammelwarderkirche bei Brake, 41. 130.
Haase, J., Hammelwardermoor bei Brake, 374.
Haase, M., Frieschenmoor bei Ovelgönne, 1109. 1148.
Hackemüller, Zeller, Westerbakum bei Bakum, 266.
Hackmann-Grosse, Rüschendorf bei Damme, 244. 335.
Hadeler, Lüder, Neuenbrok, 216. 340.
Hadeler, Joh., Grossenmeer, 434.
Haefen, C., von, Burhave, 14.
Hagen, Zeller, Gr. Roscharden bei Lastrup 211.
Haje, Rud., Sannau in Stedingerland, 1009. 1071.
Hanken, Ahlert, Ohmstede bei Oldenburg, 117.
Hanken, Aug., Ohmstede bei Oldenburg, 737. 800. 900. 1069.
Hanken, D., Zetel, 788.
Hanken, Gemeindevorsteher, Ohmstede bei Oldenburg, 956. 1006. 1068.
Hansing, A., Nordenham, 226.
Hansing, B., Stick bei Tossens, 680.
Hansing, E., Isens bei Burhafe, 875.
Harbers, A. G., Frieschenmoor bei Ovelgönne, 110. 177.
Harjes, H., Oldenbrok, 478.
Harjes, D., Oldenbrok, 506.
Harjes, D., Schwei, 565. 567.
Harken, H., Neuende, 743.
Harms, Fr., Schilldeich bei Fedderwarden, 1014.
Harms, Fr., Seedeich bei Wilhelmshafen, 1054.
Harms, Fr., Bardenfleth, 1083.
Harms, D., Bardenfleth, 1151.
Hashagen, G., Nordermoor bei Bardenfleth, 719. 1079.
Hasseln W. tom, Isens resp. Phiesewarden bei Blexen, 307. 778.
Hasseln, tom, Wwe., Sillenserwisch, bei Burhafe, 125.
Haxsen, Carl, Ueterlande bei Dedesdorf, 305. 516.
Haye, J. G., Dalsper bei Bardenfleth, 456.
Hayen, H., Burwinkel bei Elsfleth, 171.
Hayen, J. H., Lemwerder, 274.
Hayen, C. C., Hayenwärf bei Rodenkirchen, 276.
Hayen, Fr., Rodenkircher-Oberdeich bei Rodenkirchen, 277.
Hayen, D., Lemwerder in Stedingerland, 274. 365.
Hayen, H., Roddens bei Eckwarden, 549.
Hayessen, H., Hartwarden bei Rodenkirchen, 13. 491. 753. 965.
Hedden, Jürg., Harlinghausen bei Ovelgönne, 161. 192. 225. 465.
Hedden, H., Seefeld, 1145. 1146.
Hedden, Wilh., Neustadt bei Ovelgönne, 256. 353. 393. 526. 702.
Hedden, H., Seefelder-Aussendeich bei Seefeld, 842. 1077. 1098.
Hedden, H., Colmar bei Ovelgönne, 866.
Hedden, Ant., Schwei, 902. 998. 1099. 1118.
Heerssen, G., Frieschenmoor bei Ovelgönne, 1089.
Heinemann, D., Dalsper bei Elsfleth, 926.

Heinemann, C. H., Bümmerstede bei Oldenburg, 46. 83. 214. 428.
Heinemann, G., Oberhausen bei Wüsting, 661.
Heinemann, H., Moordorf bei Altenhuntorf, 789.
Heinemann, Wwe., Moordorf bei Altenhuntorf, 881. 975. 990. 1062.
Hemje, G., Linswege bei Westerstede, 37. 116. 165.
Hemken, Wwe., Abbehauseraltendeich bei Abbehausen, 486.
Hemmen, B., Barwiek in Münsterland, 20.
Henke, Zeller, Kneheim bei Cloppenburg, 662.
Hennings, F., Altenesch in Stedingerland, 153. 366.
Hennings, J., Schwei, 108. 280.
Hesemeyer, W., Stollhammerwisch bei Stollhamm, 885. 1059. 1060.
Hespe, Fr., Wehrder bei Berne, 768. 783. 909. 1023. 1063. 1075.
Hespe, W., Bettingbühren bei Berne, 559. 637. 641. 873.
Hespe, Fr., Klippkanne bei Brake, 641.
Heye, Kirchspielvogt, Strückhausen, 77.
Heye, H. G., Boitwardergroden bei Brake, 396.
Heye, Chr., Strückhausen, 1069.
Hilbers, G., Etzhorn, 619. 983.
Hillen, sen. G., Dangast bei Varel, 740.
Hillen, C., Kleybrock, bei Rastede, 869.
Hillen, H., Sanum bei Wildeshausen, 907.
Hillers, U., Horum bei Horumersiel, 179.
Hillje, D., Hammelwardermoor bei Brake, 948.
Hillmer, D., Altenhuntorf, 1081.
Hillmer, A., Neuenbrok, 1139.
Hinrichs, J., Oldenbrok, 344. 880. 947. 973. 1002. 1020.
Hinrichs, C., Neuenwege bei Elsfleth, 843. 859. 945. 994.
Hinrichs, D., Neuenwege bei Elsfleth, 271.
Hisje, Fr., Torsholt bei Ocholt, 495. 660.
Hobbie, G., Zetel, 383.
Hobbie, J., Zetel, 385.
Hobbie, J., Linswege bei Westerstede, 738.
Hodderssen, J., Golzwarden, 28. 42. 233.
Hoepken, J., Hartwarderwurp bei Rodenkirchen. 74.
Hollmann, D., Hollen bei Gruppenbühren, 804.
Holsten, Schwei, 434.
Holsten, G., Jaderbollenhagen bei Jade, 913.
Horstmann, H., Schweier-Altendeich bei Schwei, 95.
Hörstmann, H., Bünne bei Dinklage, 245. 291. 381. 735.
Horstmann, H., Dunwarden bei Berne, 852.
Horstmann, C., Dunwarden bei Berne, 1111.
Hoting, Carl, Sande, 787.
Hoyer, Reinh., Kleyhausen, Amt Butjadingen, 261. 398.
Hüllstede, G., Moordorf bei Altenhuntorf, 107.
Hüpers, Chr., Esenshammergroden bei Esenshamm, 589.
Hüpers, W., Sinswürden bei Eckwarden, 1112.
Hullmann, D., Oldenbrok, 820.
Hustede, F. W., Tossenser-Altendeich bei Tossens, 283.
Hustede, E., Blexerwisch bei Blexen, 585.

I.

Ibbicken, Bernebüttel bei Berne, 812.
Irps, Joh., Oldenbrok, 821.

J.

Jaborg, G., Popkenhöge bei Brake, 157.
Jaborg, Chr., Strückhausen, 234.
Janssen, Ed., Boving bei Blexen, 1144.
Janssen, D., Jader-Aussendeich bei Jade, 91.
Janssen, Garlich, Schaar bei Wilhelmshafen, 173. 316. 342.
Janssen, Joh., Hering bei Abbehausen, 747.
Janssen, Z., Oldorf bei Jever, 331.
Janssen, Gebr., Oldorferbusch bei Oldorf, Amt Jever. 446.
Janssen, S. R., Sophiengroden bei Garms, 631.
Janssen, G., Jader-Aussendeich bei Jade, 1013.
Jaspers, Zeller, Osterhausen bei Cloppenburg, 182.
Jürgens, D., Schockum, 729.

K.

Katenkamp, A., Meierhof bei Berne, 498.
Katenkamp, Cl., Stuhr, 759.
Kemena, W., Süderbrok in Stedingerland, 982.
Kimme, D. A., Nordermoor, 433. 458.
Kirchhof, G., Galing bei Blexen, 354.
Klampen, G., zu, Apen, 240.
Klävemann, Ad., Oldenburg, 80.
Klävemann, H., Sande, 422. 471.
Klatte, Joh., Grüneburg bei Berne, 875.
Klattenhoff, H., Gruppenbühren, 313.
Kloppenburg, L., Watkenstrasse bei Elsfleth, 86.
Kloppenburg, M., Colmar bei Ovelgönne, 129.
Köhlken, Chr., Strückhausen, 260.
Köhlken, D., Altenhuntorf, 482.
Köhlken, H., Huntebrück, 1116.
Köster, H., Hollwege bei Westerstede, 450.
Koldehof, Zeller, Höne bei Steinfeld, 201.
Koopmann, E., Altenhuntorf, 323.
Koopmann, H., Moordorf bezw. Butteldorf bei Altenhuntorf, 54. 605.
Koopmann, D., Moordorf bei Altenhuntorf, 524. 666. 690. 749.
Koopmann, H., Butteldorf bei Altenhuntorf, 557.
Koopmann, C., Altenhuntorf, 745. 1078.
Koopmann, B., Harmenhausen bei Berne, 880. 1025.
Koopmann, H., Bettingbühren bei Berne, 873. 1080.
Kroog, Hinr., Kuhlen bezw. Stuhr, 200. 314. 826.
Kuck, J. G., Waddens, 493.
Kuck, A. G., Waddens, 949. 1092. 1113.
Kückens, B., Ranzenbüttel bei Berne, 58.
Kückens, Cl., Ranzenbüttel bei Berne, 671.
Kückens, R., Ollen bei Berne, 786. 944.

L.

Laar, A., von, Seefeld, 350.
Lange, Hinrich, Butteldorf bei Elsfleth, 975.
Lange, J. B., Langwarden, 654.
Lammers, B., Lehmden bei Hahn, 205.
Langreuter, G., Jaderberg, 345.
Langreuter, G., Rodenkircher-Oberdeich bei Rodenkirchen, 469.
Laverentz, E. F., Frieschenmoor bei Ovelgönne, 888.
Lienen, Joh., von, Dalsper bei Elsfleth, 386.
Lohse, J. G., Fünfhausen bei Brake, 120.
Lübben, Hinr., Sürwürden bei Rodenkirchen, 60. 94.
Lübben, Hinr., Hartwarderwurp bei Rodenkirchen, 1026.
Lübben, Ummo, Golzwarderwurp bei Golzwarden, 224. 282. 348. 438.
Lübben, Aug., Alserwurp bei Rodenkirchen, 489. 492.
Lübben, Ed., Sürwürden bei Rodenkirchen, 512. 547. 562. 624. 700. 898. 970. 1012. 1022. 1033. 1117.
Lübben, U., Schmalenfletherwurp bei Ovelgönne, 527. 612. 622. 694. 1074.
Lübben, R. A., Wurth bei Rodenkirchen, 725. 773.
Lübbers, G., Jeringhafe, Amt Varel, 674.
Lübsen, W., Roddens bei Eckwarden, 447.
Lüken, W., Rhaude bei Hohenkirchen, 377.
Lüerssen, H., Neuenbrok, 10.
Lüerssen, G., Bardenfleth, 49. 294.
Lüerssen, J., Oldenbrok, 203. 207.
Lüerssen, A., Nordermoor bei Bardenfleth, 334.
Lüerssen, H., Schlüte bei Berne, 850. 910. 1037. 1047.
Lüerssen, A., Schweewarden bei Blexen, 893.
Lüerssen, H., Burhafer-Mitteldeich bei Burhafe, 752.
Lünschen, F., Indiek bei Dedesdorf, 988.
Lünschen, G., Dedesdorf, 1021.
Lünschen, Wwe., Eidewarden bei Dedesdorf, 424.

M.

Maass, Gebr., Burwinkel bei Altenhuntorf, 836.
Mains, J. H., Oldenbrok, 522. 578. 619. 638.
Martens, C. F., Neu-Augustengroden bei Hohenkirchen, 285.
Martens, Heinr., Moorsee bei Abbehausen, 304. 470. 698. 823.
Martens, Th., Ellwürden bei Abbehausen, 390. 529.
Martens, Ad., Eiding bei Burhafe, 654.
Meendsen-Bohlken, H., Blexen, 606.
Meendsen-Bohlken, W., Blexen, 1073.
Meendsen-Bohlken, D., Louisenhof bei Blexen, 951. 1095.
Meendzen, J., Neuhamm bei Nordenhamm, 347.
Meerpohl, H., Schweier-Aussendeich bei Schwei, 775. 886.
Meinahlers, A., Bockhorn, 52. 154.
Meinardus, J. Fr., Eckfleth bei Elsfleth, 580.
Meinardus, Aug., Oldenbrok, 776.
Meinen, J. T., Hayenwärf bei Rodenkirchen, 370.

Meiners, J. D., Astrup bei Wardenburg, 47.
Meiners, H., Woppenkamp bei Bockhorn, 90.
Meiners, G., Wartfeld bei Nordenham, 444. 564. 611. 1115. 1132.
Meiners, B., Stollhamm, 545.
Meiners, K., Stollhammer-Mitteldeich bei Stollhamm, 623.
Meiners, Addick, Absen bei Rodenkirchen, 630.
Meiners, B., Oberhammelwarden bei Hammelwarden, 798. 818. 971.
Meiners, Gebr., Isens bei Burhafe, 860. 1085.
Meiners, F. G., Astrup bei Wardenburg, 47. 931.
Meischen, J. M., Jaderaltendeich bei Jade, 222.
Meischen, D., Lehmden bei Rastede, 736.
Mencke, G., Hammelwarden bei Brake, 59.
Mengers, G. C., Blexen, 627.
Meyer, Chr., Kuhlen bei Stuhr, 6. 34. 136. 448.
Meyer, H., Barken bei Stuhr, 44.
Meyer, B., Zeller, Borringhausen in Münsterland, 99. 311. 426.
Meyer, Kirchspielvogt, Cappeln bei Cloppenburg, 119. 312. 405.
Meyer, G., Dalsper, 137.
Meyer, D., Dalsper bei Elsfleth, 582.
Meyer, Chr., Dalsper bei Bardenfleth, 156. 673.
Meyer, Lüder, Kladdingen bei Delmenhorst, 202.
Meyer, Garlich, Isens bei Burhafe, 262.
Meyer, H., Amelhausen bei Huntlosen, 338.
Meyer, D. G., Burwinkel bei Elsfleth, 407.
Meyer, A., Amelhausen bei Huntlosen, 636.
Meyer, Chr., Gr.-Garnholt bei Westerstede, 685.
Meyer, G., Alte Canzlei bei Rodenkirchen, 485. 695.
Meyer, H., Lehmden bei Hahn, 782. 825.
Meyer, Fr., Krögerdorf bei Berne, 855.
Meyer, L., Amelhausen bei Huntlosen, 871.
Meyer, Ed., Abbehausen, 884. 976.
Meyer, Fr., Lehmden, 1050.
Meyerhoff, Diedr., Stuhr, 473.
Michael, M., Sandhausen, 1011.
Michels, M. H., Pievens bei Tettens, 286.
Middelbeck, J. H., Dinklage, 360.
Middelsbeck, J. H., Dinklage, 184.
Minden, G., von, Frieschenmoor bei Ovelgönne, 147.
Minden, D., von, Boitwarden bei Brake, 415.
Müller, H., Schwei, 239. 259. 417. 832.
Müller, P. F., Grimmens bei Hohenkirchen, 444.
Müller, Fr., Neu-Augustengroden bei Hohenkirchen, 533.
Müller, G., Seefeld, 677. 1065.
Müller, J., Seefeld, 544. 584. 648.
Müller, H., Burggroden bei Stollhamm, 799.
Müller, G., Neuenhoben bei Seefeld, 814.
Müller, G., Jaderaussendeich bei Jade, 877. 993.
Müller, H., Hohenberge bei Varel, 941. 962.
Münster, W., von, Hofswürden, 332.
Münster, W., von, Stollhammerahndeich bei Stollhamm, 356. 441.
Münster, G., von, Hofswürden bei Eckwarden, 591.

Münster, C., von, Stollhamm, 726.
Müthing, Zeller, Spreda bei Langförden, 980.

N.

Nemsmann, Fr., Brokdorf bei Lohne, 148. 215.
Niemann, Arnold, Oythe bei Vechta, 98.
Nienaber, G. F., Oberrege bei Elsfleth, 772. 835. 977.
Nienaber, J. H., Oberrege bei Elsfleth, 929.
Nolte, Hinr., Neustadt bei Ovelgönne, 442.

O.

Oeltjen, Joh., Jeringhafe, Amt Varel, 51. 483.
Oeltjen, J. G., Hollwege bei Westerstede, 536.
Oetken, Fr., Linswege bei Westerstede, 762.
Oetken, B., Düke bei Langwarden, 530.
Ohmstede, Fr., Harrierwurp bei Brake, 867.
Ohmstede, J. E., Oldenbrok, 972.
Oltmann, E., Syuggewarden bei Burhafe, 514. 570.
Oltmanns, L., Aue bei Zwischenahn, 5.
Oltmanns, B., Bardenfleth, 57.
Oltmanns, W., Hollwarden bei Burhafe, 630. 652.
Onken, Wwe., Stollhammer-Ahndeich bei Stollhamm, 439. 509.
Onken, H., Seefeld, 645. 748. 915. 941. 1015.
Onken, G., St. Joost bei Hooksiel, 834.
Onken, H., Tettenser-Altengroden bei Tettens, 834.
Onken, Reiner, Oldenbrok, 618.
Onken, Heinr., Grossenmeer, 619.
Ostendorf, Chr., Abbehauserwisch bei Abbehausen, 510. 777.
Otten, Hinr., Hullen bei Delmenhorst, 149.

P.

Pagenstert, Zeller, Bokern bei Damme, 362.
Pape, R., Jaderbollenhagen bei Jade, 538.
Peters, G., Jade, 54.
Peters, E., Colmar bei Ovelgönne, 109.
Peters, W., Coldewärfe bei Atens, 771. 920.
Plate, H. D., Stuhr, 82. 150.
Plate, J. H., Hohenweide bei Delmenhorst, 268.
Pleuss, A., Barken bei Stuhr, 3. 473. 574.
Plump, H., Roddens bei Eckwarden, 653. 706.
Pörtner, H., Westerburg bei Wardenburg, 380.
Popken, Alb., Mitteldeich bei Sengwarden, 308.
Precht, H., Stuhr, 289. 828.
Pundt, J. D., Hörspe in Stedingerland, 122. 152.
Pundt, J. F., Hörspe in Stedingerland, 209.
Pundt, M., Süderbrok in Stedingerland, 270. 481.
Pundt, G. M., Hannöver bei Berne, 767.
Pundt, C., Husum bei Berne, 784.
Purring, Alb., Oldenbrok, 218.

Q.

Quatmann, Zeller, Elsen bei Cloppenburg, 4.

R.

Rabben, G., Halstrup bei Westerstede, 19. 101.
Rabben, H., Elmendorf bei Zwischenahn, 425.
Rabben, B., Hayenwärf bei Rodenkirchen, 462.
Rabben, H. W., Morgenland bei Seefeld, 696.
Rabe, Ferd., Wehrder bei Berne, 637. 851.
Ramien, G., Schwei, 303. 507. 626.
Ramien, Joh., Oldenbrok, 813.
Ramien, G., Strückhausen, 966.
Ramien, G., Seefeld, 1129.
Ratjen, A., Waddens, 927.
Rawe, J., Donnerschwei bei Oldenburg, 709. 732.
Reelfs, D., Husum, Amt Jever, 400. 420.
Reiners, J. C., Helle bei Zwischenahn, 451. 1010. 1048. 1051. 1067. 1100. 1101. 1119. 1120. 1142.
Reiners, J. B., Hammelwardermoor-Aussendeich bei Brake, 625.
Reinken, Friedr., Husum in Stedingerland, 297. 503.
Reinken, F., Lemwerder in Stedingerland, 406.
Reinken, Joh., Husum in Stedingerland, 581.
Reinstrom, H., Neuhamm bei Atens, 995.
Renken, W., Schwei, 463. 466. 609. 651. 882. 942. 1004.
Renken, H., Süderschwei bei Schwei, 586. 607. 647. 754.
Rienits, Kirchspielvogt, Tain bei Jever, 263.
Rienitz, G., Sandel, Amt Jever, 721. 723. 769.
Riesebieter, R., Stollhammer-Ahndeich bei Stollhamm, 113.
Riesebieter, H., Isens bei Burhafe, 724. 792. 812.
Riesebieter, J., Blexersand bei Blexen, 1103. 1134.
Ripken, Fr., Höven bei Wardenburg. 761.
Ritter, Fr., Strückhausen, 195.
Ritter, Theod., Hafendorfersande bei Esenshamm, 650.
Ritterhoff, L., Westrittrum bei Huntlosen, 336.
Röben, Joh., Ipwege bei Oldenburg, 134.
Röfer, G., Moorsee bei Abbehausen, 144. 236.
Röfer, J., Ganspe bei Berne, 911.
Rogge, G., Sürwürderdeich bei Rodenkirchen, 351.
Rogge, H., Beckum bei Rodenkirchen, 939. 1140.
Rogge, Aug., Brunswarden bei Rodenkirchen, 1001.
Rogge, H., Hayenwärf bei Rodenkirchen, 1018.
Rolfmeyer, Mintewede bei Cloppenburg, 403.
Rosenbaum, Zeller, Westerbakum bei Bakum, 658. 849.
Rüdebusch, C. H. G., Huntlosen, 334. 872. 908. 978. 1049.
Rüther, H., Stollhamm, 371.

S.

Sagemüller, F., Moorsee bei Abbehausen, 938. 1045.
Sandmann, J. H., Schohusen bei Huntlosen, 198. 572.

Schelling, Joh., Coldewey bei Ovelgönne, 328.
Schildt, Wwe., Neuenbrok, 25.
Schildt, Hinr., Altenhuntorf, 172.
Schildt, Wwe., Altenhuntorf, 55.
Schildt, H., Altendorf bei Oldenbrok, 689.
Schildt, J. B., Neuenbrok, 275. 436. 501. 687. 819. 891. 916. 926.
Schildt, W., Oldenbrok, 388. 430. 455.
Schildt, H., Nordermoor bei Bardenfleth, 521. 556. 669.
Schildt, H., Oldenbrok-Mittelort bei Oldenbrok, 619.
Schildt, H., Oldenbrok, 790.
Schildt, Joh., Neuenbrok, 794.
Schildt, Wwe., Oldenbrok, 925.
Schildt, E. G., Oldenbrok, 249.
Schipper, B., Nordenham, 1028. 1036. 1102.
Schlüter, F. W., Oberrege bei Elsfleth, 387.
Schmidt, N. F., Ranzenbüttel bei Berne, 220.
Schmidt, L., Neuenfelde bei Elsfleth, 890.
Schmidt, C., Felde, 1122.
Schmidtjohann, Klein-Roscharden bei Lastrup, 265.
Schmidthusen, Cl., Frieschenmoor bei Ovelgönne, 61.
Schomerus, Rud., Karlseck, Amt Jever, 231.
Schröder, J., Dalsper bei Bardenfleth, 433.
Schröder, E., Hammelwardermoor bei Brake, 563.
Schröder, G., Dalsper bei Bardenfleth, 670. 991.
Schürmann, Zeller, Molkenstrasse bei Vechta, 48.
Schumacher, F. H., Kladdingen bei Stuhr, 427. 617. 1070.
Schulze, Z. W., Oldenbrok, 70.
Schwarting, H., Drielake bei Oldenburg, 35.
Schwarting, Chr. R., Husum in Stedingerland, 72. 319. 339. 367. 431. 739.
Schwarting, Hinr., Glüsing in Stedingerland, 317.
Schwarting, J. H., Hiddigwarden bei Berne, 432.
Schwarting, Fr., Hiddigwarden bei Berne, 742.
Schwarting, H., Rodenkircher-Oberdeich bei Rodenkirchen, 818.
Schwarting, J., Grossenmeer, 1008.
Schwarting, H., Husum in Stedingerland, 1016. 1084.
Schwarting, Th., Schweiburg, 886.
Schwecke, J., Ohlhamm bei Blexen, 229.
Schwegmann, Tob., Schwege bei Dinklage, 84.
Schwegmann, Ferd., Schwege bei Dinklage, 185.
Schwoon, Aug., Müggewarden bei Blexen, 610.
Seemann, J. Fr., Dunwarden bei Berne, 1027.
Seggern, H. von, Bümmerstede bei Oldenburg, 199.
Seggern, D. von, Schönemoor, 573.
Siefken, J., Schwei, 329.
Siems, H., Katjenbüttel bei Berne, 960.
Siemssen, Ad., Stollhamm, 989. 1143.
Sonntag, Wwe., Hammelwardermoor bei Brake, 79.
Sonntag, Th., Hammelwardermoor bei Brake, 1024. 1035.
Sosath, G., Kampe bei Berne, 602.
Sosath, Herm., Oberhammelwarden bei Brake, 300.

Spark, D., Golzwarder-Altendeich bei Golzwarden, 414.
Spark, G., Linswege bei Westerstede, 429.
Spark, H., Neuenfelde bei Elsfleth, 1082.
Speckels, G., Seefeld, 675. 816. 944. 1097.
Stallmann, Jos., Spreda bei Langförden, 938.
Stege, Joh. R., Watkenstrasse bei Elsfleth, 247. 343.
Stender, Joh., Wiemsdorf bei Dedesdorf, 531. 569.
Stindt, Cl., Butteldorf bei Altenhuntorf, 368.
Stindt, R., Atens, 840.
Stöver, G., Hakendorferwurp bei Rodenkirchen, 238.
Stöver, J. G., Oldenbrok, 219. 296.
Strodthoff, Hinr., Westerstede, 243.
Strodthoff, Hinr., Mansie bei Westerstede, 596.
Struckmann, H., Blexersande bei Blexen, 178.
Stühmer, Ww., Neuenbrok, 318, 461, 540.
Stümpelei, W., Kampen bei Burhafe, 752.
Suhr, H., Sarve bei Abbehausen, 968.
Suhren, Fr., Steinhausersiel, Amt Varel, 9. 190. 191.
Suhren, J., Jeringhave, Amt Varel, 346.
Syassen, H., Oldenbrok, 50.
Syassen, Fr., Wittbeckersburg bei Brake, 76.
Syassen, H., Boitwarden bei Brake 93.
Syassen, Fr., Boitwardan, 512.
Syassen, Ed., Boitwarden bei Brake, 727. 864. 1149.

T.

Taddicken, O., Jaderkreuzmoor bei Jade, 879.
Tanne, Joh., Popkenhöge bei Brake, 819.
Tantzen, H., Grönland bei Grossensiel, 467.
Tantzen, G. J., Havendorfersande bei Esenshamm, 650.
Tantzen, R., Rodenkirchen, 776.
Tantzen, Ferd., Hobensühne hei Esenshamm, 840.
Thaden, J. W., Waddens, 356.
Thaden G., St. Joostergroden bei Hooksiel, 704.
Thalen, C., Westerstede, 337.
Theilen, H., Rotenhahn bei Varel, 139.
Thien, H., Hohelucht bei Varel, 204.
Thien, G., Inte bei Stollhamm, 921.
Thien, Aug., Hohelucht bei Varel, 936.
Thien, J. D., Gutzwarden bei Stollhamm, 943.
Thien, W., Butterburg bei Esenshamm, 1114.
Thöle, H., Butzhausen, 1105.
Thormählen, Wwe., Schweier-Aussendeich, 276.
Thümler, B., Altenhuntorf, 504.
Thülen, B. von, Kuhlen bei Grossenmeer, 344. 454. 716.
Thünen, B. von, Grossenmeer, 815. 974.
Thunen, B. von, Knappenburg, 1110.
Tiemens, H., Edehausen, Amt Jever, 681.
Timme, Wwe., Colmar bei Ovelgönne, 78.

Timme, C., Oldenbrok, 603.
Töllner, Aug., Jethausen bei Varel, 327. 878. 985.
Tomhassel, Wwe., Sillenserwisch bei Burhave, 125.
Trenkamp, Alb., Brokdorf bei Lohne, 36. 132.
Tungeln, G. von, Oldorf bei Varel, 121. 457.

U.

Ulbers, R., Abbehausergroden bei Abbehausen, 62.
Umbsen, R., Hartwarden bei Rodenkirchen 845.

V.

Valending, Zeller, Bockern bei Damme, 69. 404.
Valending, H. B., Lohne, 181.
Vogelsang, H., Nordermoor bei Elsfleth, 537. 643.
Vollers, G., Mönnighof bei Gruppenbühren, 615.
Vollers, Wwe., Sshmalenfletherwurp bei Ovelgönne, 43.
Vorwerck, H., Cappeln bei Cloppenburg, 163. 734.
Vorwerck, G., Cappeln bei Cloppenburg, 904.
Voss, Wwe., Drielake bei Oldenburg, 290.

W.

Wachtendorf, Herm., Vielstedt bei Hude, 981.
Wassenberg, Landmann, Ehrendorf bei Lohne, 18.
Wedemeyer, E. L., Hammelwardermoor bei Brake, 1017.
Wemken, Fr., Heubült bei Jaderberg, 779.
Wenke, Gastwirth, Warfleth in Stedingerland, 104.
Wenke, E., Schwei, 511.
Wenke, G., Motzen, 602.
Wenke, E., Motzen bei Berne, 766. 832. 854. 1126.
Wenke, J. A., Jethausen bei Varel, 808.
Wenke, C. F., Bettingbühren bei Berne, 935.
Wenke, G., Katjenbüttel bei Berne, 959.
Wessels, H., Esenshamm, 228.
Wessels, Cl. Diedr., Amelhausen, Amt Butjadingen, 230. 401.
Wessels, H., Abbehauserwisch bei Abbehausen, 1029.
Wichmann, Joh., Moordorf bei Altenhuntorf, 89. 269. 320. 410. 558.
Wichmann, Fr., Coldewärf bez. Neuhamm bei Atens, 392. 530.
Wichmann, F., Stollhammerwisch bei Stollhamm, 112.
Wiggers, Joh., Bardenfleth, 541.
Willers, Gemeindevorsteher, Oberlethe bei Wardenburg, 781.
Willms, W., Grebswarden bei Blexen, 1131.
Wilms, Fr., Roddens bei Eckwarden, 532. 703. 839.
Wilms, P., Abbehausergroden bei Abbehausen 397. 413.
Winter, Aug., Nordermoor bei Elsfleth, 1124.
Wittbecker, Claus, Blexerwisch bei Blexen, 112.
Witte, D. F., Eckfleth bei Elsfleth, 155. 221. 273.

Wittvogel, G., Frieschenmoor bei Ovelgönne, 15. 92. 257. 375. 418.
Wöbken, Förster, Herrenholz bei Goldenstedt, 22.
Wohltmann, J., Moorsee bei Abbehausen, 546.
Wooge, R., Strückhausen, 146.
Wulf, Hinr., Schwei, 75.
Wulf, W. Fr., Grünhof bei Esenshamm, 96.
Wulf, Georg, Schwei, 301.
Wulf, Fr., Neustadt bei Ovelgönne, 391. 513.
Wulf, H., Moorsee bei Abbehausen, 649.
Wulf, H., Strückhausen bei Ovelgönne, 731.
Wulf, Hinr., Neuhamm bei Nordenhamm, 747. 770. 840. 856. 917. 997. 1046.
Wulf, Georg, Süderschwei bei Schwei, 1088. 1147.

Alphabetisches Verzeichniss der Pferde.

A. Hengste.

A.	No.
Aal	373
Abdul	77
Abdul	924
Abel	978
Achill	979
Achilles	86
Achilles	123
Achilles	778
Achilles	1106
Achtbare, Der	11
Aeolus	34
Aeolus	127
Adeptus	1067
Adjunk	1095
Adler	69
Adler	972
Admiral	721
Admiral	1110
Adolar	326
Adolar	1070
Adolf	904
Adolf	1170
Adonis	38
Adrast	54
Adrast	203
Advocat	1071
Agamemnon	560
Agent	706
Agent	775
Agobard	1215
Agrarier	754
Ahlert	121
Ahnherr	1223
Ailrat	1193
Ajax	1039
Ajax	195
Alarich	1143
Alarm	1237
Alba	749
Alban	1012

	No.
Albano	246
Albano	1198
Albany	1113
Albert	448
Albert	996
Albinus	660
Albion	615
Alblack	56
Alcibiades	105
Alcibiades (Addicks)	163
Alcibiades (Grubes)	192
Alcibiades (Kohlmann's)	183
Alcoran	1105
Alexander	168
Alexander	1012a
Alexis	969
Alfred	920
Allan	962
Allegro	944
Allival	1128
Allwörd	636
Allwörd	956
Allwörd	1127
Ally	1052
Almansor	703
Altendorfer	888
Altmann	1048
Amadis	226
Ambelda	1040
Ambos	981
Ammerländer	115
Amor	29
Amor	1018
Amor	1063
Amri	1201
Amulet	936
Amusant	957
Amusant	1093
Amy	862
Amy	930

	No.
Ancus	332
Ancus	1097
Anklang	1078
Anklang	1123
Anskar	1173
Anton	864
Antonio	1059
Antonius	252
Antonius	1007
Anwalt	1056
Apollo	28
Apollo	169
Apollo	1034
Apollo	1047
Apollo (Young)	974
Araber	1094
Arabi	975
Arbis	239
Arbis	970
Ardo	1000
Argos	702
Argus	32
Ares	927
Armin	846
Armin	1061
Arminius	19
Arminius	95
Arminius	724
Arndt	982
Arnold	759
Arnulf	1163
Aron	843
Aron	917
Aron	1176
Aronides	132
Arthur	111
Arwed	964
Asmar	1177
Astonishment	117
Athelo	1051
Atlas	639

	No.
Atleth	663
Attila	1038
Augur	926
August	1140
Augustus	131
Augustus (Gloysteins)	174
Augustus (Bönings)	176
Ausbund	668

B.

Babieca	138
Bachus	776
Bacon	49
Bambo	41
Bambo	655
Bambus	923
Banus	421
Baptist	438
Barossa	1086
Basly	658
Bassador	646
Bassano	50
Bauer	949
Bazaine	247
Beatus	248
Belfort	249
Belisar	250
Belloto	253
Bellotto	1194
Belluno	256
Bereiter	257
Berg	258
Bergion	259
Bernhard	1200
Bettelmann	260
Biedermann	261
Biger	262
Bischofs	213
Bison	784
Blondel	263
Blondel	642
Blücher	350
Blüchers Sohn	534
Boreas	701
Bosco	594
Brenno	48
Brennus	1132
Brillant	67
Brillant	120
Brillant (Young)	179
Brion	657
Britte, Der	114
Broni	1114
Bruno	1020
Brutus	37
Brutus	135
Bümmersteder	212
Bulldog II	488
Bulldog	922
Buschko	224
Butjadinger	109

C.

Cactus	921
Caesar	25
Caesar	116
Caesar	617
Caesar	1144
Callistos	3
Calvin	268
Cambus	273
Camillus	35
Campo	379
Campo	935
Canino	446
Cantor	464
Cantor	867
Cantrick	963
Capellmeister	1172
Caplan	571
Carabas	1124
Cardinal	1239
Caril	274
Carl	614
Carolus	461
Castor	84
Castor	227
Cato	23
Catul	277
Cavalier	948
Censor	278
Centauer	961
Centrum	279
Cetus	280
Chatte	1146
Cheerful	118
Chersidamas	98
Christoff	436
Cicero	281
Cicero	1202
Cid	154
Circulus	282
Claret	973
Claro	890
Claro	953
Clarus	283
Claudier	1139
Claus	284
Claus	469
Claus	1149
Clemens	285
Clemens	916
Clever	1137
Clodius	788
Clytus	286
Cocalus	287
Cognac	1227
Collino	289
Colon	294
Colon	840
Coloss	290
Columbus	347
Comet	651
Comet	966
Commandant	1237
Commodore	291
Comperativ	292
Condé	22
Condor	987
Conductor	293
Conductor	1091
Conflict	295
Congo	1098
Conservativ	954
Consul	508
Consul	976
Contadino (Young)	186
Cordova	296
Corduan	297
Coriander	1126
Coriolan	298
Corosko	300
Cortes	305
Crabus	304
Crabus	1204
Crassus	807
Crösus	1130
Cürassier	1096
Cupido	30
Cupido	303
Cyclop	302

No.

Cyrus 47
Cyrus 883

D.

Dachs 457
Dagobert 206
Dagobert 382
Daheim 810
Daheim 946
Dämon 420
Dandolo 947
Daniel 641
Darius 187
Darius 640
Darling 370
Dativ 314
David 275
Davidsohn 403
Decker 474
Degen 699
Delias 315
Demetrius 1235
Denker 839
Despot 313
Diedrich 243
Diego 312
Diethelm 443
Divisor 311
Domino 309
Domino 671
Donam 486
Donner 159
Donner 468
Dorn 307
Dreier 308
Drover 306
Duero 317
Duke of Cleveland. 167
Duke of Cleveland (Young) 200
Duplicat 316

E.

Eber 1122
Eberhard 1008
Eckhard 1068
Eckstein 1066
Edgar 1011
Edel 707
Edo 1050
Eduard 991
Edzard 937
Egbert 621
Egbert 984
Eggi 1010
Egipus 364
Egipius 1055
Egipius 1196
Eglan 365
Egmont 205
Egmont 919
Ego 363
Ego 983
Egoist 371
Egoist 1005
Eilbote 367
Eilbote 1004
Eilert 1206
Einar 1064
Eisenmann 827
Eismann 1045
Elan 323
Elato 322
Eldorado 1074
Elector 1031
Elias 244
Elias 1002
Elimar 321
Elimar 689
Elimar 933
Ellwürder 151
Elmo 372
Elwin 631
Emanuel 506
Emigrant (Young) .. 178
Emigrant 925
Emil I. 760
Emil II. 842
Emir 320
Emir 829
Emir 1043
Emus 318
Enno 1135
Eremit 319
Erich 1199
Erlaucht 374
Erlaucht 1108
Ernst 470
Ernst 1181
Erwin 1021
Ethon 1160
Etiko 1112
Etrusker 1117
Eugenius 1115
Eulenspiegel 705
Evander 1180
Exellenz 1216

F.

Falter 1084
Fasan 91
Faust 208
Faust 665
Feldherr 825
Felix 715
Ferdinand 716
Fergus 1025
Fidelio 1026
Fiesco 1027
Filius 683
Filter 1141
Fimber 1029
Flamingo 605
Flick 381
Flor 380
Florian 396
Flügel 1217
Folkert 959
Format 231
Format 237
Fort 232
Fox 902
Franz 662
Friedländer 1030
Fridolin 567
Fritter 1240
Fritz 378
Fritz 714
Fürst 1089
Fürst 1121
Fürst Bismarck 609

G.

Gallas 899
Gallus 693
Gambius 625
Gambrianer 723
Gambrinus 502
Gardist 698

	No.
Garibaldi	204
Garlef	901
Gefällig	977
Geldmann	820
General	960
General Graf Roon	578
General-Feldmarschall Graf Moltke	570
General Schwerin	1104
General Seydlitz	1109
General Steinmetz	563
General Ziethen	1072
Gentleman	149
Georg	428
George	426
Gerhard	171
Gerhard (Young)	172
Germanus	452
Gesandter	676
Geselle	462
Geselle	869
Gewaltige, Der	422
Gideon	551
Giftmischer	682
Gladiator	375
Goldemar	1100
Goliath	414
Goliath	1006
Golzwarder	679
Governor	164
Graf	686
Graf Anton Günther	619
Graf Wedel	461
Grand Falconer	112
Grand Sea Falconer	140
Grenadier	694
Grossfürst	850
Grosssohn	1033
Günther	687
Gulack	97
Gustav	903
Gustavus	900

H.

Hajo	1175
Haleo	885
Hallifax	887
Hamlet	894
Hauf	664
Hannibal	39
Hannibal	96
Hannibal	1166
Hannibal	1197
Hanno	1060
Hans	223
Hans	713
Harald	896
Harem	895
Harnisch	643
Haro	146
Harras	1154
Harry	592
Harry	898
Hassan	40
Hartherz	1046
Hartmann	1155
Hauptmann	675
Hector	15
Hector	88
Heinrich	1017
Helmerich	61
Helmerich II	85
Herbert	211
Herbert	744
Herkules	4
Herkules	90
Herkules	101
Hermando	173
Hermando	409
Herodes	55
Herodes	1145
Herodot	136
Herodotus	62
Herold	913
Herold	1157
Heros	14
Heros	102
Heros	1092
Heros (Ruschmann's)	161
Heros (Renken's)	193
Herrscher	1158
Hesperus	908
Hindu	1159
Hinko	909
Hinrich	162
Hirsoh	5
Hokuspokus	1134
Holzhacker	934
Homer	196
Hornist	228
Hubertus	87
Hubertus	892
Hubertus (Bunnemann's)	143
Huli	891
Humboldt	1053
Hunne	886
Hunne (Young)	897
Huntorfer	1195
Hurtig	113
Husar	1156

I.

Indo	1213
Indus	607
Intendant	339
Isegrimm	1209
Isenhard	1111

J.

Jack	400
Jack	878
Jack	1037
Jacob	434
Jacob	880
Jader	182
Jaeger	1087
Jafet	882
Jago	938
Jaguar	1238
Jahn	620
Janus	198
Janus	1085
Jaski	914
Jaspis	209
Jason	42
Jemidar	1102
Joachim	405
Jocus	1069
Johann	92
Johannes	230
John	445
Jonas	265
Jonas	596
Jucard	637
Julianus	638
Julius	1079
Julson	460
Jupiter	45
Jupiter	124

	No.
Jupiter	158
Jurist	881
Justus	487
Justus	633
Juttorf	879

K.

Kabul	817
Kabul	865
Kämmerer	877
Kaiser	1073
Kalauer	423
Kalga	871
Karl	1129
Kehdinger	413
Ketzer	874
Kew	872
Kew	1151
Khedive	910
Kildare	806
Kilian	809
Kimme	568
Kingdom	823
Klabuster	911
Klumpatsch	835
Knappe	830
Kneist	439
Kobold	1023
Köhler	831
König	905
Köster	866
Kranich	80
Kronprinz	467
Kulan	837
Kuli	1022
Kumpan	836
Kuno	269
Kuno	834
Kutscher	832

L.

Laban	459
Laetitus	522
Lamberg	610
Lambert	272
Lambertus	362
Lampe	472
Landessohn	157
Landessohn (Dettmers')	351
Landessohn (Jochens')	310
Landessohn (Young)	199
Landsmann	324
Laon	442
Lapitz	384
Larifari	612
Läufer	557
Leander	238
Lech	653
Legat	440
Lehrling	868
Lenz	444
Leo	33
Leo	333
Leonhard	453
Lepus	435
Lessing	431
Lessing	672
Liebling	12
Liebling	134
Lightning	141
Lipsius	492
Lobesan	828
Loewe	7
Logger	471
Lombarde	430
Lord	427
Lord	1224
Lorenzo	425
Lothar	270
Lothar	811
Louis	990
Lucas	128
Lucifer	392
Lucifer (Young)	155
Ludolf	451
Luitpold	473
Luks-All	166
Lulu	727
Lump	465
Lustig	218
Lustig	819

M.

Makler	971
Magnat	860
Magnat (Young)	968
Magnus	1208
Magyar	941
Malcolm	1203
Malteser	1219
Mambrino	220
Mandat	484
Manfred	1133
Marcellus	627
Marcus	327
Marcus	398
Marion	1032
Mars	1131
Martello	148
Martens alter Hengst	107
Martens-Senner	207
Martin	328
Martin	477
Martin	582
Master	812
Matador	1090
Matfried	1212
Max	329
Max	1179
Maximilian	1242
Mecklenburger	217
Medardus	708
Medicus	649
Meisel	1184
Meister	870
Meister	1205
Menke's Senner	177
Mentor	997
Mercur	72
Meteor	696
Micado	1218
Michel	251
Michel	330
Michel	1081
Midas	210
Milano	986
Mineur	73
Mirza	137
Modin	1041
Mohikaner	1024
Monac	1019
Monarch	684
Mongole	838
Moordorfer	932
Morgan	1153
Moritz	1162
Morton	1083
Morton	1138
Morwik	63

	No.
Morwick	106
Morwick	1164
Moses	130
Mosquito	1230
Mozart	194
Mozart (Young)	437
Muff	1062
Mulatto	485
Mulatto	654
Müller	992
Muensterländer	288
Murner	1036
Musikant	1228
Mustapha	1103
Myron	1009

N.

Nabal	1169
Nabob	495
Nabob	818
Nabob	858
Nadom	1001
Nassauer	859
Natal	998
Nathan	366
Natrum	861
Naumann	659
Naumann	989
Nautilus	918
Negro	110
Nelson	349
Nepomuck	1057
Nepos	572
Neptun	36
Nero	26
Nero	331
Nero	523
Nessus	493
Neuenbroker	688
Neuenwege	139
Nickel	482
Nickleby	125
Nicolaus	644
Nimrod	490
Nob	264
Noble, Der	145
Noble (Young)	201
Noble (Young)	467
Nobleman	156
Nonplus	494
Norbert	441
Nord	764
Nordball	857
Nordeck	856
Nordländer	855
Nordost	813
Nordwest	815
Nordwind	851
Normal	848
Normann	710
Normann's Sohn	939
Norval	845
Norval	915

O.

Oberreger	622
Obmann	1076
Occo	463
Occo	1054
Oheim	739
Ohio	466
Ohn	458
Oldenbroker	181
Oldenburger	79
Oldenburger, Der	170
Oldenburger (Lübsens)	266
Oldorfer	1174
Oliver	722
Oltmann	1049
Onkel	1150
Opus	476
Opus	489
Opus	822
Orest	188
Orest (Schwoons)	267
Organist	1147
Orion	1220
Orpheus	271
Oskar	491
Osmann	1042
Ossian	792
Ost	765
Ostwind	852
Othello	122
Othello	755
Othello (Young)	931
Ottawa	608
Otto	383
Otto	955

P.

Ottokar	419
Ottokar	790
Paladin	368
Paladin	1099
Palatin	1189
Palmerston	1233
Panuel	632
Panther	13
Panther	450
Park	369
Pascha	680
Patkul	475
Patrick	355
Patroclus	1241
Patron	352
Pauker	356
Paul	219
Paul	1210
Paulus	337
Pava	395
Pedant	394
Pedell	358
Pendant	359
Perleberg	360
Perseus	236
Perser	388
Perun	1185
Peter	325
Peter	720
Peto	393
Petrarca	391
Petros	387
Phantom	390
Phidias	386
Philipp	424
Phöbus	221
Phönix	75
Phönix	202
Pictor	808
Pilger	805
Pilot	108
Pilot	650
Pilote	74
Pilz	623
Pinarius	389
Pindar	385
Pleader	402
Plenipo	804
Pless	397
Ploetz	401

	No.
Pluto	353
Pluto	542
Podesta	803
Podol	399
Polder	801
Pollo	1207
Pollux	18
Pollux	83
Pollux	412
Pommer	456
Pommer	1226
Pompejus	21
Pompejus	103
Pontalon	669
Pontiff	799
Pontus	863
Popilius	712
Popillius	415
Poros	626
Porter	255
Porter	798
Posa	404
Postillion	410
Potentat	411
Präsident	407
Premier	1229
Presto	704
Presto	797
Pretender	796
Preusse	449
Priamus	17
Prince William	165
Prince of Cleveland	1015
Prinz	354
Prinz	1187
Prinz Friedrich Carl	561
Prinz Heinrich	1107
Prinzipal	613
Probst	416
Prodigal	795
Prodigal	967
Professor	417
Prophet	254
Prophet	793
Prosper	789
Protector	791
Pruth	630
Puff	499

Q.

Quilow	786
Quintus	787

R.

Rabe	6
Rabe	593
Rabe	1178
Rabiner	1035
Racker	779
Radetzky	301
Radical	455
Radical	767
Radmacher	988
Ramboldt	771
Rambold	985
Ramiro	773
Ramm	774
Randolf	603
Ranger	777
Raps	480
Räuber	1044
Raubritter	1075
Raudau	376
Raudi	1013
Raufbold	945
Reaper	645
Redmont	1182
Recrut	341
Rector	604
Rechtsanwalt	1058
Redorator	601
Reformator	1232
Regenhald	1065
Regent	1118
Regulator	1231
Regulus	46
Regulus	197
Reiher	81
Reinicke	340
Reinecke	781
Rheingold	1186
Reinhard	348
Reinhard	782
Remington	624
Remplaçant	99
Remus	1168
Rex	783
Rezzato	377
Rezzato	1082
Rheder	780
Richard	342
Richard	408
Ridiculus	602
Rinaldini	406
Rinaldo	191
Rinaldo	785
Rioter	497
Rips	889
Ritter	9
Ritter	343
Robin	772
Robur	481
Robur	770
Robust	66
Robust	800
Robust	940
Rock	769
Roemer	634
Roemer	618
Roland	53
Roland	235
Roland	334
Roland	346
Roland	600
Roland	719
Roland	1080
Rolf	550
Roller	222
Roller	1119
Romeo	768
Romulus	93
Romulus	129
Romulus	184
Rostrum	599
Rothbart	629
Rothbart	737
Rubello	57
Rubens	345
Rubens	1142
Rübezahl	338
Rubico	952
Rubin	736
Rubini	847
Rudi	233
Rudolf	335
Rudolf	677
Rufus	598
Ruler	344
Ruler	735
Runibald	1214
Rustic (Young)	185
Rynald	884
Rysum	709

S.

	No.
Saladin	585
Salow	583
Salwin	980
Samos	999
Sannumer	951
Santarem	82
Sapperment	652
Saul	1077
Schäfer	729
Schalk	725
Schanor	726
Schaper	728
Schiffer	717
Schill	597
Schill	1183
Schlick	730
Schlif	731
Schluck	758
Schlucker	732
Schreck	733
Schufler	70
Schwächling	648
Schwager	907
Schwan	68
Schwede	690
Schwede	906
Scipio	588
Scipio	1014
Sebastian	43
Sebastian	133
Sebastian	591
Sebras	214
Secundus	912
Seehund	692
Seeräuber	738
Semper	734
Sereno	595
Sesanus	740
Shamrock	741
Signal	742
Silvio	743
Simeon	245
Simon	589
Simson	10
Simson	606
Simson	1028
Sir	745
Sirius	433
Sirius	746
Smart William	1003
Smuggler	418
Smuggler	748
Snap	750
Solam	752
Soldat	691
Soliman	753
Solms	587
Solo	479
Solon	1136
Sparck	58
Spartaner	685
Spatz	483
Spatz	1188
Sperber	100
Spielmann	215
Sportsman	119
Sportsman (Young)	152
Sportsman (Ellen)	153
Springer	586
Staevesche Hengst	1
Stallknecht	876
Stallmeister	635
Standart	757
Starke, Der	150
Stedinger	65
Stedinger	756
Steinmann	873
Stenko	496
Stenko	958
Stern	661
Stoffel	965
Sturm	761
Successor	142
Süd	762
Südost	814
Südpol	766
Südwest	816
Südwind	853
Suff	478
Suhl	584
Sultan (Young)	357
Superbe	31
Superbus	581

T.

	No.
Taback	544
Taback	942
Tacitus	189
Tadmor	241
Tambour	432
Tambour	929
Tamino	225
Tanco	234
Tancred	44
Tancred	546
Tancred	802
Tandem	548
Tannhäuser	190
Tarquin	552
Tarsus	242
Tartüffe	554
Tauber	76
Täuber	673
Täuber	1116
Taylor	52
Teckel	580
Tector	558
Tegethoff	1234
Telegraph	1225
Tell	950
Tello	1190
Tellus	71
Tellus	216
Tellus	562
Templer	565
Tender	1152
Teuto	24
Thaler	821
Thanadar	229
Theo	569
Theo	1171
Theodor	175
Theorist	573
Thiers	1167
Thomas	747
Thor	575
Thorador I	51
Thorador II	59
Thorador III	126
Thorador (Ruschmanns)	160
Thorador (Young)	180
Thurau	579
Tickler	844
Tilemann	361
Tilly	1191
Timotheus	520
Timur	576
Titan	1161
Titus	429
Toast	1222

	No.
Tobias	574
Tobias	849
Tom	700
Torald	566
Tourist	667
Traber	147
Trafalgar	240
Trico	564
Triton	559
Troclus	556
Tromp	555
Trompeter	78
Trotteur	64
Trumph	553
Trumpf	454
Trumpf	628
Tudor	549
Turk	547
Turko	577
Turner	545
Tutti	543
Tutti	824

U.

Udo	517
Uhland	516
Ulisses	16
Ulk	1211
Ulrich	512
Ulysses	513
Unique	104
Unbekannte, Der	336
Unbekannte, Der	995
Uncas	514
Unico	515
Uraka	611
Uriel	511

V.

Vagabond	500
Valentin	695
Valet	498
Varus	20
Varus	94
Varus	616
Varus	833
Vasall	678
Vertumnus	60
Verzug	504
Veteran	666
Vetter	505
Venziko	501
Victor	1148
Vigour	507
Vigoureux	8
Visbecker	681
Visbecker	1120
Vitus	510
Vivat	656
Vogel	509
Volrad	503

W.

Waldemar	718
Waldemar	993
Waldimir	943
Walla	751
Wallenstein	524
Wallenstein	1192
Walter	447
Walter	928
Walther	647
Waltram	1088
Wamba	535
Wamba	794
Wanderer	533
Warin	1165
Wasa	276
Watson	529
Wassermann	826
Well	528
Wentworth	89
Werder	674
Werder	1221
West	763
Wester	530
Westwind	854
Wilder	994
Wildfang	531
Wildham	532
Wilfried	527
Wilko	1101
Wilson	526
Wilson	711
Wimper	525
Wittekind	590
Wittekind (Young)	893
Witz	521
Wodan	519
Wodan	1016
Wofull	518
Wüstinger	144

X.

Xanthus	2
Xerxes	536

Y.

Ypsilanti	27

Z.

Zabra	537
Zampa	1125
Zauberer	670
Zeller	841
Zeno	539
Zerbino	541
Zeus	697
Zorn	540
Zülow	538

B. Stuten.

A.

	No.
Abigail	139
Abigail	734
Acalea	588
Acelina	775
Acella	711
Ackerlerche	962
Actio	357
Active	868
Ada	972
Adalgise	293
Adda	368
Adela	959
Adele	203
Adele	737
Adelgunde	57
Adelgunde	176
Adeline	51
Adelma	614
Adelphie	415
Adelphine	372
Adina	707
Adischa	1094
Adna	1080
Adone	1121
Adonia	464
Adrasta	599
Adria	420
Adversa	551
Afanasia	574
Afra	388
Afrika	378
Agathe	45
Aglaja	80
Aglaja	475
Aglaja	732
Aglaga	237
Agnete	147
Agnete	779
Agnes	971
Agni	974
Agra	870
Agra	1066
Aiga	975
Aja	413
Akazie	1016
Alba	156
Albe	954
Alberdina	771
Albina	146
Albina	494
Albina	710
Alda	1115
Alemania	774
Aletta	528
Alexandra	402
Alexandra	960
Alexis	181
Alge	1141
Alhambra	967
Alice	303
Alicia	778
Alida	308
Alida	672
Aline	114
Alissa	1074
Alix	398
Aljone	523
Alma	85
Alma	151
Alma	235
Alma	493
Alma	684
Allmuth	1147
Aloha	665
Alpha	367
Alta	99
Alta	474
Altara	708
Amadina	772
Amanda	386
Amarella	952
Amasia	547
Amasia	623
Amatis	522
Amazone	188
Amazone	739
Amazone	964
Ambrosia	256
Ambrosia	1108
Ameise	1019
Amelina	777
Amie	463
Amka	973
Amma	982
Ammerländerin	66
Amsel	404
Anaconda	955
Analdi	966
Anastasia	414
Ancora	465
Andora	968
Andromeda	93
Anfrage	956
Angelica	286
Angioletta	782
Angola	953
Angra Pequena	970
Aniella	688
Anina	873
Anita	712
Anmuth	958
Anna	462
Annate	961
Annetta	773
Annina	301
Anschusa	597
Anta	963
Antha	590
Anthea	595
Antigore	349
Antilope	692
Antoinette	13
Antoinette	163
Aorta	529
Aphrodite	129
Apollonia	273
Arabella	240
Arabella	709
Arcade	616
Arcona	594
Arda	532
Arena	965
Arendina	781
Arfe	1005
Aria	969
Ariadne	130
Ariadne	405
Ariadne	770
Armenia	520
Armida	11

	No.
Armida	473
Arnica	1067
Arsena	1084
Arthemisia	356
Arya	1001
Asima	596
Asiena	869
Asina	776
Aspasia	427
Aspra	428
Asta	385
Asta	957
Astra	654
Astrea	86
Astrea	175
Athalante	136
Athalante	224
Athalante	682
Athene	112
Atigore	349
Atla	1153
Attika	518
Auguste	403
Aurelia	72
Aurelia	1013
Aurora	104
Australia	1103
Ava	632
Avance	780
Azalea	1072
Azalma	991

B.

Babet	170
Babet	713
Babette	1112
Bahia	660
Baja	741
Bajadere	189
Bampa	833
Banana	715
Barbara	64
Barbara	169
Barbara	313
Barbara	980
Bardona	720
Basta	939
Bavaria	417
Beate	172
Beate	481
Beate	872
Beatrix	88
Beatrix	229
Beatrix	742
Begleiterin	983
Begonie	1000
Beichte	1002
Bella	15
Bella	316
Belle Alliance	496
Bellona	204
Bellona	714
Benina	718
Bennina	1012
Bera	635
Berna	1039
Bernhardine	1110
Bess	471
Beta	366
Betta	1140
Betty	288
Betula	510
Bianka	82
Bianka	150
Bianka	234
Biarda	202
Bibiana	416
Binca	625
Birke	1099
Bise	999
Blanka	347
Blonda	1152
Blondine	279
Blondine	992
Bohemia	717
Bonne	997
Bora	638
Branka	875
Bravada	664
Brenda	249
Brenda	719
Brenna	998
Brigantine	716
Brigitta	12
Brigitta	480
Brillantine	149
Brüche	985
Brünette	33
Brünette	232
Brunette	44
Brunhilde	338
Brunhilde	989
Bümmerstederin	802
Burg	916
Burgfeste	1143

C.

Cagnas	736
Caja	1056
California	257
California II.	899
Calma	1107
Camilla	483
Camillia	107
Canadia	300
Cancarilla	784
Cantate	723
Capella	738
Capri	917
Carla	246
Carla	1028
Carlotte	874
Caroline	195
Caroline	466
Cassa	1079
Castrella	538
Catalina	783
Catharina	196
Catharina	477
Caula	785
Ceder	1010
Cerlina	492
Charlotte	194
Chrimhilde	305
Christa	145
Christa	228
Christiana	62
Cidonia	1076
Cile	1050
Cilla	1078
Cintra	1014
Cirva	1024
Clara	16
Clara	328
Clara	476
Clara	1017
Clarinette	1082
Claudia	285
Claudia	1052
Clemensia	198
Cleopatra	119
Cleopatra II.	152

	No.
Colibrie	200
Concordia	186
Concordia	694
Constantia	184
Cora	23
Cora	422
Cora	1035
Coralle	721
Coraly	724
Cordata	615
Corde	918
Cordelia	108
Cordelia	484
Cordelia	1100
Coringa	722
Corinna	41
Corinna	171
Corinna	309
Corinna	482
Cornelia	3
Cosette	1015
Creole	495
Creusa	571
Crinolinde	400
Cuba	876

D.

Dagmar	655
Daja	512
Dalia	418
Daniella	570
Daphne	199
Darina	624
Davide	197
Dazila	727
Debora	479
Dedale	579
Delila	726
Delphine	435
Delta	370
Delta	729
Desdemona	192
Desdemona	210
Dialma	582
Diana	183
Diana	478
Dido	725
Dido	936
Diva	633
Doda	1096
Dolosa	559
Domande	587
Dona	601
Dongola	562
Donna	77
Donna	165
Dora	658
Dori	728
Doris	187
Dornröschen	731
Dorothea	1
Dorothea	161
Dörte	730
Drama	740
Dryade	446
Duellona	506
Dumina	467

E.

Ebba	252
Ecliptica	768
Eda	754
Edda	504
Edda	1125
Edea	1144
Edeldame	909
Edina	735
Edna	640
Effie	1011
Effy	7
Effy	214
Effy	743
Egeria	274
Egerie	573
Egine	1022
Eilika	1025
Eintracht	1124
Eka	307
Elba	191
Elba	764
Electra	334
Electra	419
Elisabetta	836
Elitta	376
Eleonore	9
Ella	306
Ella	448
Ella	1063
Ellida	880
Elma	644
Elma	1087
Elsa	646
Elsa	733
Else	1061
Elwira	79
Embla	879
Emma	180
Emmeline	95
Emerentia	348
Emerenzia	1051
Englische, Die	49
Enda	1132
Engelina	663
Enita	1127
Era	642
Erbtante	1134
Erechta	787
Erica	516
Erigone	282
Erline	1062
Erna	499
Eröffnung	946
Esperance	584
Estafette	535
Ester	1101
Estrella	91
Ethelka	769
Ethilda	4
Ethilda	211
Ethilda	786
Etta	363
Etta II	1075
Eudore	299
Eulalia	142
Eunomia	878
Euphemia	140
Euphemia	205
Euphonia	611
Europa	877
Eusebia	283
Eutherpe	264
Eva	135
Eveline	1151

F.

Fabia	553
Falide	1032
Fama	262
Famöse	8
Fannisca	744

	No.
Fanny	36
Fantasca	788
Farnesia	565
Farina	627
Fatua	555
Fausta	270
Febronia	369
Fedra	979
Feine, Die	98
Fenna	436
Fenna	649
Fennimore	294
Fides	333
Fley	81
Flora	101
Flora	399
Florida	567
Follina	943
Forelle	105
Forelle	1049
Formika	755
Fortuna	19
Fortuna	215
Fortuna	940
Francia	790
Franka	756
Franziska	396
Franziska	1105
Fremde, Die	22
Freya	268
Freya	445
Freya	934
Frieda	254
Friedchen	699
Frigga	444
Frisia	447
Fulda	881
Fulgara	605
Furiosa	10

G.

	No.
Gabina I.	561
Gabrina	563
Gabrielle	5
Gabriele	168
Gabriele II.	212
Galante	360
Galatha	65
Galatha	765
Galathe	221
Gallina	630
Gamma	374
Garonne	434
Gebra	118
Gebra	745
Geduld	1038
Geisa	995
Gemma	746
Gemse	544
Genenda	766
Genovefa	450
Gera	1104
Geraldine	882
Gerde	432
Gerlinde	1145
Gerona	704
Gerta	1126
Gertrude	43
Gessina	930
Gewaltige, Die	76
Giba	1146
Geva	651
Gilda	748
Girada	789
Gisela	1007
Gisella	393
Gitana	1020
Githa	933
Glocke	903
Glissa	931
Glückliche, Die	40
Goa	497
Godiva	1119
Goldine	133
Goldfisch	330
Goldkind	908
Goldperle	900
Gora	652
Gouvernante	904
Gretina	883
Griseldis	47
Griseldis	239
Grisette	449
Grosse, Die	34
Grossfürstin	910
Grossmuth	990
Gudrum	747
Gudulla	618
Gula	749
Gula	932
Gundel	1117
Gura	767
Gustave	339
Gülte	937

H.

	No.
Hada	1059
Haja	1030
Hansa	887
Hansina	677
Hara	1009
Harpella	554
Harriet	549
Harriet	753
Harta	1120
Hea	884
Hebe	886
Hecuba	275
Hedwig	60
Hedwig	323
Hekate	277
Hekate	976
Hela	365
Helena	56
Helene	177
Helga	355
Helia	452
Helia	793
Heliodora	397
Helle, Die	48
Helmi	696
Helmina	752
Helnet	505
Hendrika	689
Henriette	1044
Henrike	657
Hera	342
Hera	935
Hermanna	751
Hermeline	451
Hermes	885
Hero	132
Hero	750
Hersa	162
Hersa	791
Hertha	267
Hilda	94
Hilda	948
Hildegard	137
Hildegunde	1138
Hildur	433

	No.
Hipolite	332
Hirea	540
Hiska	335
Hoffnung	667
Honores	548
Hora	500
Hortense	331
Hübsche, Die	24
Hulda	243
Hydra	792

I.

Ibarra	604
Iberia	951
Ida	2
Ida	318
Ida	636
Ida	758
Idalia	795
Iduna	266
Ilda	797
Ilia	533
Iliade	592
Ilora	796
Imande	589
Imelina	701
Immergrün	913
Inca	888
India	889
Indra	289
Ines	391
Induna	687
Ingeburg	345
Ino	683
Inula	593
Inventa	661
Iris	371
Iris	585
Irma	1095
Isera	527
Isidora	52
Isidora (Young)	154
Isidora	759
Ismene	514

J.

Jachna	373
Jacobine	891
Jagella	609
Janka	631
Janna	610
Jantina	678
Jara	578
Jasa	543
Jelka	524
Jelka	583
Jelka	760
Jelva	757
Jenetta	75
Jetta	536
Jeveranerin	159
Johanna	54
Josepha	431
Josepha	890
Judith	269
Juga	794
Juliane	336
Juna	762
Juno	39
Juno	166
Juno	978
Justina	421
Jutta	340
Jutta	1053

K.

Kätchen	470
Kalla	643
Karina	302
Kassandra	251
Katie	697
Killa	425
Kirgise	412
Klippe	924
Krete	429
Kreusa	248
Krone	410
Kunigunde	20
Kunigunde	231
Kunigunde	311
Kunigunde	1058
Kyria	897

L.

Lätitia	325
Lady	296
Laguna	669
Laja	798
Landella	626
Lara	117
Lara I.	824
Lara II.	825
Laura	242
Lea	634
Lea	898
Lebora	193
Leda	30
Leda	179
Leda I.	329
Leda II.	489
Leichte, Die	46
Leichte, Die	216
Leichte, Die	871
Lenzia	800
Leona	1029
Leonata	827
Leonide	629
Leontine	455
Leoradia	608
Lerida	521
Leva	826
Lilie	761
Lilie	1006
Lina	468
Lina	676
Linaria	1090
Linda	763
Lindia	411
Linga	1060
Lingia	358
Lisette	17
Lisette	312
Livia	423
Locomotive	128
Locomotive	828
Lola	131
Lore	409
Lubinka	628
Lucenda	829
Lucia	430
Lucinde	122
Lucretia	63
Lucretia	320
Lucretia	1008
Ludmilla	456
Luna	100
Luna	263
Luna	671

	No.
Lupana	799
Lyciska	290
Lydia	84
Lydia	238
Lydia	488
Lydiana	831

M.

	No.
Madam	834
Madame	92
Madame	226
Madeline	87
Magda	141
Magna	110
Magna	227
Magna	1089
Maika	648
Maja	815
Maladetha	808
Malta	577
Malwina	209
Mamsell	508
Mandane	14
Mandane	810
Manica	1054
Manuela	814
Manuela	1068
Marcka	685
Marette	606
Margaretha	31
Margott	408
Maria	26
Mariane	1135
Marmelade	208
Marra	406
Marra	498
Martha	21
Martha	230
Martina	454
Mascotte	919
Masura	984
Mathilde	424
Matrone	353
Mechtilde	324
Medea	123
Medea	259
Medinna	503
Meduse	542
Melante	586
Melitta	97
Melitta	223
Melosina	830
Melosine	253
Melpomene	354
Meta	501
Meta	1139
Metta	143
Metta	668
Mettara	832
Mettina	679
Miara	1150
Mimosa	656
Minatka	809
Minerva	103
Minerva	690
Minka	125
Minny	426
Minona	813
Mira	25
Mira	310
Mira	914
Miranda	375
Mirandoline	207
Miss	32
Miss	236
Miss	314
Miss Grey	315
Mitgift	806
Mitra	988
Möve	807
Mola I	541
Mola II	556
Molly	96
Moneta	537
Monika	298
Morella	453
Morella	622
Morgana	261
Morgana	811
Morgenstunde	920
Morne	526
Morne	568
Mortara	472
Muda I	557
Muda II	581
Murcia	359
Muska	805
Muta	509
Mylady	61

N.

	No.
Nafta	1114
Najade	803
Nana	1142
Nancy	280
Nante	362
Nariade	907
Nathalia	437
Natrona	666
Nausika	816
Nebraska	292
Nessel	469
Netti	1083
Nettina	1081
Newa	619
Nigra	106
Nigra	993
Niobe	343
Ninon	513
Nixe	1106
Noblesse	389
Nomadin	1048
Nona	801
Nonne	364
Nora	637
Norma	113
Norma	250
Normale, Die	59
Norne	287
Norva	1018
Nossa	804
Novize	817
Nudra	1070
Numa	458
Nymphe	361

O.

	No.
Obere	977
Obhut	1122
Oda	986
Ode	923
Olga	148
Olga	860
Olea	443
Oliva	675
Olive	83
Olive	220
Olive	861
Olla	996
Olschowa	821
Olympia	818

	No.
Omina	534
Ophelia	859
Optima	695
Ora	670
Orange	820
Ordnung	1129
Orga	539
Organa	575
Orissa	1085
Orla	1116
Orphelia	206
Ortona	525
Otta	1036
Othela	1069
Ottilie	407
Ovaja	819

P.

Palanda	566
Pallas	121
Pallas II.	155
Pallas	490
Palma	517
Palma	837
Palme	905
Pamona	265
Pampelona	569
Pandora	241
Pansa	1097
Papelina	598
Papelotte	613
Parga	530
Parma	580
Parva	862
Parwa	111
Pasta	295
Patrone	823
Patina	552
Paula	1040
Pauline	127
Penelope	116
Penelope	1102
Pepita	297
Perange	607
Perenna	1118
Perfecta	812
Perle	700
Petina	822
Petrea	442
Petrina	863
Petronella	28
Petronella	322
Petronella	835
Philippe	1042
Philomele	352
Phöbe	68
Phöbe	178
Phöbe	218
Pia	380
Piera	912
Piquedame	944
Pisa	620
Polka	304
Pomeranze	507
Ponte	947
Portia	244
Porzia	1073
Preciosa	138
Prema	591
Pretiosa	491
Princess	703
Principessa	600
Priska	351
Prometha	519
Proserpina	276
Psyche	102
Puebla	662
Puppe, Die	185

R.

Rahel	190
Ratena	1123
Raubgräfin	1148
Rauna	841
Ravenna	459
Reaction	922
Rebecca	74
Rebecca	994
Recha	1023
Regalia	1077
Regatta	945
Regina	50
Regina	321
Regula	1109
Reseda	564
Reseda	902
Rhea	29
Rhea	164
Rina	839
Risa	384
Rita	1136
Rixa	840
Roga	247
Rogana	838
Roma	350
Romana	1057
Rona	641
Rosa	6
Rosa	158
Rosa	213
Rosa	326
Rosalinde	1128
Rosamunde	281
Rosaura	278
Rosena	222
Rosena	864
Rosetta	843
Rosina	18
Rosine	319
Rosine	1055
Rothaut	1130
Roxelane	90
Ruanda	1149
Ruberra	842
Rundschau	925
Rustica	942

S.

Sabrina	705
Sacuntala	850
Sagitta	126
Sagitta	867
Saharra	612
Saliska	845
Salome	69
Salome	217
Sao	546
Sara	134
Sarah II.	153
Sarona	377
Schlange	1065
Schnitterin	893
Schnurre	928
Schöne, Die	233
Schwere, Die	58
Secunda	681
Seemöve	906
Seeschlange	1092
Selene	515

	No.
Selene	1113
Selica	949
Selma	78
Selma	173
Selma	487
Selma	866
Semiramis	120
Sena	844
Sennora	390
Senta	926
Senta	1026
Seraphine	439
Siegespalme	915
Sienna	621
Sierra	702
Silvia	441
Sinila	602
Sirene	124
Sirene	865
Siri	659
Solide	27
Solide	174
Somma	572
Sophia	440
Spadille	938
Starke, Die	42
Stedingerin, Die	35
Stedingerin (Young)	317
Stella	53
Stella	167
Stella	486
Stella	1131
Stephanie	1031
Sultana	691
Sunda	846
Susanne	70
Sylla	1033
Sylve	1111

T.

Talassa	851
Talkea	892
Tamina	67
Tamina	219
Tara	160
Tarantel	674
Taria	1043
Tarna	706
Tarpa	511
Tertia	673
Tesca	560
Teudelinde	1003
Thalia	115
Thea	653
Thebe	531
Theda	255
Thekla	260
Themis	346
Theodora	55
Thetis	245
Thetis	856
Theuere, Die	157
Thusnelda	485
Thusnelde	182
Thyra	650
Tiberia	558
Tisbe	857
Tita	849
Titania	225
Titania	460
Tobina	680
Tomma	284
Tombola	550
Toni	438
Toni	1046
Toska	383
Tremonia	911
Trojana	603
Trulla	617
Tullia	858

U.

Ueberraschung	1091
Ulla	647
Ulrike	258
Undine	201
Unika	645
Ursula	144
Ursula	895

V.

Vala	639
Valeria I.	344
Valeria II.	382
Valetta	37
Vandalia	686
Veda	1021
Vega	576
Velleda	1037
Venus	89
Vera	379
Verbena	71
Vergissmeinnicht	894
Veronica	337
Veronika	698
Vesta	271
Vesta	545
Vetera	927
Victoria	38
Vineta	854
Viola	457
Violetta	109
Violetta	855
Violette	327
Virginia	401
Vitula	502

W.

Wada	1093
Walburga	394
Waldine	1047
Waldine II.	1071
Walküre	921
Walli	1088
Wanda	381
Wanda	987
Waleska	387
Wartefrau	896
Wega	929
Wenna	1064
Wera	1027
Wermuth	1041
Werra	852
Wiarda	853
Wiarda	1086
Wildrose	1133
Wira	1045
Wolga	950

X.

Xanta	1004

Y.

	No.
Yama	981
Yelva	341
Yffa	461

Z.

	No.
Zarif	272
Zarina	901
Zaritza	847
Zeila	291
Zenobia	392
Zerline	73
Zigeunerin	1034
Zilla	1137
Ziska	693
Zitter	1098
Zukunft	941
Zwietracht	848

Y.

	No.
Yama	981
Yelva	341
Yffa	461

Z.

	No.
Zarif	272
Zarina	901
Zaritza	847
Zeila	291
Zenobia	392
Zerline	73
Zigeunerin	1034
Zilla	1137
Ziska	693
Zitter	1098
Zukunft	941
Zwietracht	848

Stammbaum

des

Stäve'schen Hengstes

(Neptun-Stamm).

(Die gross gedruckten Namen sind die der Preishengste.)

Der Stäve'sche Hengst No. 1
- **Neptun** No. 36
  - **Heros** No. 102
    - **Othello** No. 122
      - Rüschmanns Heros No. 161
      - Renkens Heros No. 193
    - **Oldenbroker** No. 181
      - **Der Landessohn** No. 157
        - **Antonius** No. 252
          - **Germanus** No. 452
        - Lothar No. 270
          - Petrarca No. 391
        - Biger No. 262
        - Leamt No. 349
        - Flamat No. 321
        - **Darius** No. 187
        - Landsmann No. 324
        - Fleck No. 381
        - Philipp No. 424
        - Lorenzo No. 425
        - Ludolf No. 451
        - Lambert No. 272
        - Clarus No. 283
        - Cunthet No. 295
        - Jonas No. 265
        - Laban No. 459
        - Wersa No. 276
        - Lump No. 465
        - Ede No. 517
        - Trump No. 555
        - Scipio No. 588
        - Indus No. 607
        - Lantarn No. 642
        - Blondel No. 642
        - Lessing No. 672
        - Täuber No. 673
        - Weyder No. 674
        - Grenadier No. 694
        - Luhi No. 727
        - **Young Landessohn** No. 199
          - Jochens Landessohn No. 310
          - Dettmers Landessohn No. 351
          - **Der Gewaltige** No. 122
          - Laptz No. 384
          - **Orest** No. 188
          - Laetitus No. 522
          - **Albinus** No. 660
          - Laufer No. 557
        - Cupido No. 303
        - Darling No. 370
          - Tector No. 558
        - Dagobert No. 382
        - Goliat No. 414
        - Damon No. 420
        - Dachs No. 457
        - Lord No. 427
        - Lipsius No. 492
        - Tartüffe No. 554
        - Lamberg No. 610
        - Walter No. 447
        - Wallenstein No. 524
          - Juhanus No. 638
        - Cordova No. 296
          - Justus No. 633
          - Zeus No. 697
          - Basix No. 658
          - Vivat No. 656
          - Erbus No. 683
            - Jurist No. 881
          - Fridolin No. 567
          - Seehund No. 692
          - Pontiff No. 799
        - Lucifer No. 392
        - Domino No. 309
        - **Florian No. 396**
        - Lessing No. 431
        - Lepus No. 435
        - Jack No. 400
          - Zabra No. 537
        - Legat No. 440
        - Lenz No. 444
        - Logger No. 471
          - Sereno No. 595
        - Leonhard No. 453
        - Lampe No. 472
        - Gambrinus No. 502
          - Gambrianer No. 723
        - Lautpold No. 473
        - Vigour No. 507
          - Supplement No. 652
        - Vitus No. 510
          - Lanet No. 665
            - Altendorfer No. 888
          - **Neuenbroker** No. 688
            - Holzhacker No. 934
            - Nepomuck No. 1057
          - Schwede No. 690
          - Tom No. 700
          - West No. 763
        - **Emanuel** No. 506
        - Wodan No. 519
          - Ehmar No. 689
            - Kabul No. 865
          - Remecke No. 781
        - Wamba No. 535
          - Emil No. 829
          - Emil I No. 760
            - Mohikaner No. 1024
            - Emir No. 1043
        - Zeno No. 539
          - Comet No. 651
          - Emil II No. 842
        - Zorn No. 540
          - **Robust** No. 800
            - Raufbold No. 945
            - Scipio No. 1014
        - Triton No. 559
        - Patkul No. 475
        - Nimplus No. 494
        - Witz No. 521
        - Degen No. 699
        - Gideon No. 551
          - Robur No. 770
        - Torald No. 566
        - Theorist No. 573
        - Schwechting No. 648
        - Domino No. 671
        - Rebder No. 780
        - Uland No. 516
        - Schwedus Orest No. 267
        - Occo No. 463
        - Ohio No. 466
          - Uraka No. 611
        - Opus No. 476
        - Elwin No. 631
        - Lustig No. 819
        - Labet No. 882
        - Harald No. 896
        - Ares No. 927
        - Stern No. 661
      - **Pompejus** No. 103
      - **Butjadinger** No. 109
    - Renkens Heros No. 193
  - Martens alter Hengst No. 107

Stammbaum

des

Stäve'schen Hengstes

(Thorador-Stamm).

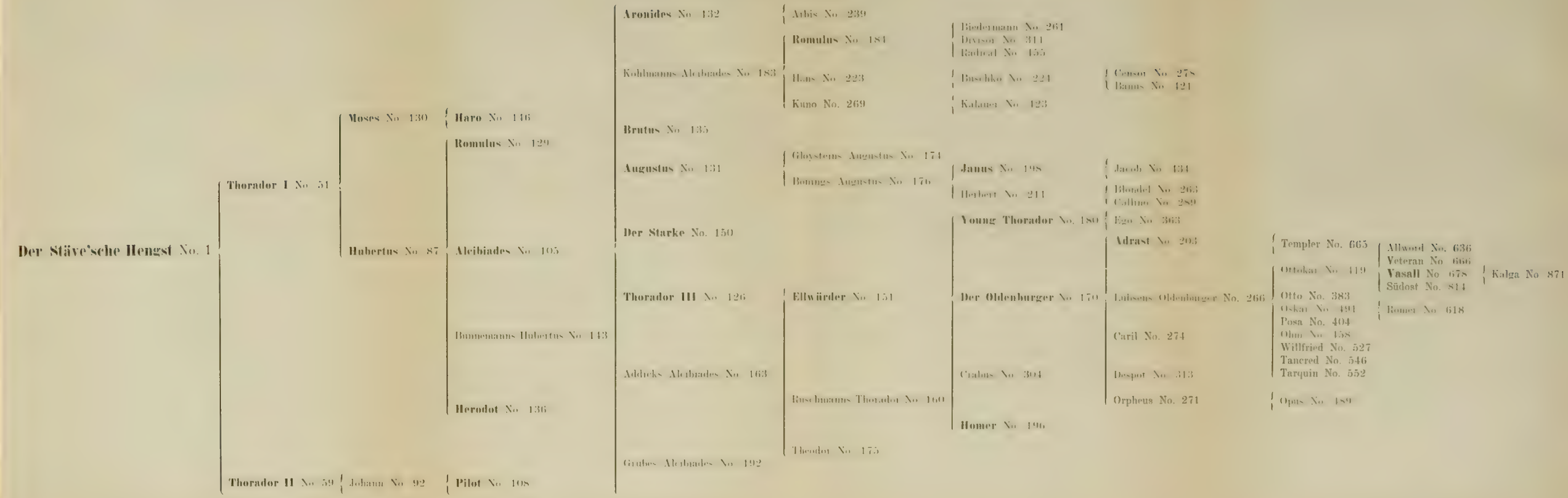

III.

din No. 368

ıll No. 518
on No. 526
No. 575
ound No. 668

Sportsman No. 1
geboren 1836.

i No. 824
o No. 564
ır No. 576
r No. 617
No. 664
fer No. 729
eral Steinmetz No. 563
o No. 885
er No. 874
ler No. 844
er No. 821
n No. 752
t No. 650

ctor No. 791

Taback No. 942

Schalk No. 725
Schaper No. 728
Schlucker No. 732
Polder No. 801
Knappe No. 830
Steinmann No. 873

Stammbaum

des

Sportsman.

Sportsman No. 119
geboren 1836.

- **Young Sportsman** No. 152
  - **Phönix** No. 202
    - Phöbus No. 221
      - Paladin No. 368
    - Berg No. 258
    - Bettelmann No. 260
    - Cornelius No. 299
    - Dreier No. 308
    - Peter No. 325
    - Michel No. 330
    - Nero No. 331
    - Prinz No. 354
    - Pindar No. 385
      - Wofull No. 518
      - Wilson No. 526
    - **Radetzky** No. 301
      - Thor No. 575
      - Ausbund No. 668
    - Petros No. 387
    - Pinarius No. 389
    - Plötz No. 401
    - Pleader No. 402
    - Präsident No. 407
    - Preusse No. 449
    - Panter No. 450
    - Pommer No. 456
    - Ulysses No. 513
    - Turner No. 545
  - Bereiter No. 257
    - Bazaine No. 247
    - Bergion No. 259
    - Marcus No. 327
    - Ruler No. 344
    - Joachim No. 405
    - **Titus** No. 429
      - Tutti No. 824
        - Taback No. 942
      - Trico No. 564
      - Timur No. 576
      - Cäsar No. 617
      - Hauf No. 664
        - Schalk No. 725
        - Schaper No. 728
        - Schlucker No. 732
      - Schäfer No. 729
      - **General Steinmetz** No. 563
        - Polder No. 801
        - Knappe No. 830
        - Steinmann No. 873
      - Haleo No. 885
      - Ketzer No. 874
      - Tickler No. 844
      - Thaler No. 821
      - Solam No. 752
      - **Pilot** No. 650
  - **Jader** No. 182
    - Professor No. 417
    - John No. 445
    - Julson No. 460
    - Justus No. 487
    - Jonas No. 596
      - Protector No. 791
- **Ellen Sportsman** No. 153
  - Bümmersteder No. 212
    - Comperativ No. 292
  - Spielmann No. 215
    - Cicero No. 281

.IV

I

Stammbaum

des

Duke of Cleveland.

Duke of Cleveland No. 167
geboren 1845.

- **Mozart** No. 194
  - Drover No. 306
  - Emus No. 318
  - **Young Mozart** No. 437
    - Rostrum No. 599
    - **Agrarier** No. 754
    - Standart No. 757
  - Pedell No. 358
  - Theo No. 569
- **Ajax** No. 195
  - Adolar No. 326
  - Aneus No. 332
  - Perser No. 388
  - Albert No. 448
- **Young Duke of Cleveland** No. 200
  - **Eduard** No. 991
    - **Sannummer** No. 951
    - Egmont No. 919
  - Consul No. 508
    - Pontalon No. 669
    - Gesandter No. 676
  - Rubini No. 847
    - **Arabi** No. 975
      - Araber No. 1094
      - Anklang No. 1123
  - Cantor No. 464
    - Jucard No. 637
  - Claus No. 469
    - Nicolaus No. 644
  - Wildfang No. 531
    - Bambo No. 655
    - Mulatto No. 654
      - Harem No. 895
      - Mentor No. 997
    - Soldat No. 691
    - Admiral No. 721
  - Vogel No. 509
    - Rothbart No. 737
    - **Stedinger** No. 756
      - Stoffel No. 965
      - Salwin No. 980
    - Robin No. 772
  - Phantom No. 390
    - Rex No. 783
    - Porter No. 798
    - **Arminius** No. 724
      - Allegro No. 944
      - Alban No. 1012
  - Lombarde No. 430
    - Kildare No. 806
  - Laon No. 442
    - Master No. 812
  - Canino No. 446
    - **Mongole** No. 838
  - Watson No. 529
    - Colon No. 840
  - Xerxes No. 536
    - Ostwind No. 852
      - Claret No. 973
      - **Arndt** No. 982
      - Prince of Cleveland No. 1015
  - Zülow No. 538
    - Jack No. 878
  - Tutti No. 543
    - Hunne No. 886
  - Suhl No. 584
    - **Cyrus** No. 883
      - Saul No. 1077
        - Crabus No. 1204
  - Springer No. 586
    - **Klabuster** No. 911
  - Harry No. 592
    - **Cactus** No. 921
      - Wilko No. 1101
        - **Matfried** No. 1212
      - Coriander No. 1126
  - Kimme No. 568
    - Cavalier No. 948
  - Oberreger No. 622
    - Conservativ No. 954
  - Egbert No. 621
    - Claro No. 890
  - Gambius No. 625
    - Clemens No. 916
  - Poros No. 626
    - **Monarch** No. 684
      - Hincko No. 909
  - Roland No. 719
    - Moordorfer No. 932
  - Rubin No. 736
    - Crassus No. 807
  - Sturm No. 761
    - **Varus** No. 833
  - Pictor No. 808
    - **Armin** No. 846
      - Adeptus No. 1067
      - Alcoran No. 1105
        - **Flügel** No. 1217
  - Cantor No. 867
    - Cantrick No. 963
    - Consul No. 976
    - Comet No. 966
      - Achilles No. 1106
    - Elimar No. 933
    - Campo No. 935
    - **Secundus** No. 912
    - Hartherz No. 1046
    - Ostfr. Pr.-Hgst. **Jacob**
      - Tegethoff No. 1234
      - Broni No. 1114
  - Martin No. 582
    - Reinhard No. 782
      - Gallas No. 899
    - **Alba** No. 749
      - Allexis No. 969
    - Rinaldo No. 785
      - Ambos No. 981
- **Garibaldi** No. 204
  - Reinicke No. 340
  - Gladiator No. 375
  - George No. 426
  - Georg No. 428
  - Trumpf No. 553
  - Salow No. 583
  - Franz No. 662
  - Geselle No. 462
  - Oliver No. 722
- Castor No. 227
  - Eilbote No. 367
  - Columbus No. 347

V.

V.

Stammbaum

des

Luks All.

Luks All No. 166
geboren 1846

- **Tannhäuser** No. 190
  - Tamino No. 225
  - Tarsus No. 242
  - Clytus No. 286
  - Conductor No. 293
  - **Emir** No 320 — Ernst No 470
  - Delias No. 315
  - Eglan No 365
  - Diedrich No. 243
- Coriolan No 298
- Diego No. 312
- Aal No. 373 — Thurau No. 579
- Lustig No 218 — Patron No 352
- **Mambrino** No 220
  - Egipus No. 364
  - Martin No. 477
- **Simeon** No 245
  - Richard No 342
  - Venziko No. 501
  - Wester No 530
  - Simson No 606
- Martin No 328
- **Blücher** No. 350
  - **Wittekind** No 590 — **Young Wittekind** No 893 — Waldemar No. 993
  - Bosco No 594
    - Soliman No. 753
    - Prophet No. 793
    - Pilger No. 805
  - Troclus No 556
  - **Timotheus** No. 520
    - Atleth No. 663
    - Signal No. 742
    - **Bachus** No. 776
    - Presto No. 797.
    - Nordwind No. 851
    - Tobias No. 849 — Tambour No. 929
  - Sebastian No. 591
- Max No. 329
  - **General-Feldmarschall Graf Moltke** No. 570
    - Nordost No. 813
    - Denker No. 839
    - Normal No. 848
    - Westwind No. 854
  - Blüchers Sohn No. 534
- Leo No. 333
  - Prinzipal No. 613
    - Herbert No. 744 — König No. 905
    - Nord No. 764
    - Südpol No. 766
    - Bison No. 784
    - Ottokar No. 790
    - Plenipo No. 804
  - **Fürst Bismarck** No 609
    - Nordwest No. 815
    - Harry No. 898
  - Pannel No. 632
    - Gustav No. 903
    - Schwede No. 906
    - Bulldog No. 922
    - Ostfr. Pr.-Hst. **Lucas** — Louis No. 990; Friedländer No. 1030

Stammbaum

des

Menke's Senner.

Menke's Senner No. 177
geboren 1846.

- Sebras No. 214
  - Belloto No. 253
  - Solo No. 479
  - Cortes No. 305
  - Suff No. 478
- Catul No. 277
- Martens Senner No. 207
  - **Nathan** No. 366
    - Trumpf No. 628
      - Romeo No. 768
    - **Graf Anton Günther** No. 619
      - Schanor No. 726
      - Vetter No. 505
      - Remington No. 624
      - Anton No. 864
      - Naumann No. 659
      - Almansor No. 703
      - Eulenspiegel No. 705
  - Marcus No. 398
    - Marcellus No. 627
    - Darius No. 640
    - Zerbino No. 541
    - Tobias No. 574
  - Smuggler No. 418
  - **Nelson** No. 349
    - Nessus No. 493
    - Nabob No. 495
      - Pruth No. 630
    - Wimper No. 525
    - Well No. 528
    - Nero No. 523
      - Varus No. 616
    - Schill No. 597
      - Hans No 713
    - Roland No 600
    - Flamingo No. 605
    - Ottawa No. 608
      - Schreck No. 733
      - Semper No. 734
      - Opus No. 822
    - Walther No. 647
    - Tourist No. 667
    - **General Graf Roon** No. 578
      - **Boreas** No. 701
    - Valentin No. 695
      - Feldherr No. 825
      - Lehrling No. 868
    - Argos No. 702
      - Geselle No. 869
      - Juttorf No. 879
    - Agent No. 706
    - Fritz No. 714
    - Ferdinand No. 716
    - Peter No. 720
    - Silvio No. 743
    - Snap No. 750
    - Ramboldt No. 771
      - Norval No. 845
      - Stallknecht No. 876
    - Ranger No. 777
    - **Stallmeister** No. 635
      - Schwager No. 907
      - Stenko No. 958
    - Racker No. 779
    - Prodigal No. 795
    - Kingdom No. 823
    - Wassermann No. 826
    - Kutscher No. 832
    - Nepos No. 572
      - Meteor No. 696
    - Kuno No. 834
    - Nassauer No. 859
    - Natrum No. 861
    - Kämmerer No. 877
    - Schiffer No. 717
- Bischof No. 213
  - Clemens No. 285

VII.

Stammbaum

des

Carolus, später Graf Wedel.

Carolus, später **Graf Wedel** No. 461
geboren 1862.

- Graf No. 686
- Gallus No. 693
- Edel No. 707
- Presto No. 704
  - Hubertus No. 892
  - Jacob No. 880
- Wilson No. 711
- Popilius No. 712
- **Grossfürst** No. 850
  - General No. 960
  - Grosssohn No. 1033
- Waldemar No. 718
- Walla No. 751
- Schluck No. 730
  - Herold No. 913
  - Walter No. 928
    - Wodan No. 1016
- Shamrock No. 741
- Sir No. 745.
  - Quilow No. 786
  - Schluck No. 758
  - Podesta No. 803
  - **Geldmann** No. 820
  - Koster No. 866
- Süd No. 762
- Ost No. 765
- **Atlas** No. 639
  - Rips No. 889
  - Huh No. 891
  - Augur No. 926
  - Allan No. 962
  - Albert No. 996
  - Heros No. 1092
    - Goliath No. 1006
    - Osmann No. 1042
    - Obmann No. 1076
      - **Asmar** No. 1177
      - Rabe No. 1178
    - Einar No. 1064
      - Eilert No. 1206
      - Jaguar No. 1238
    - Solon No. 1136
    - Patroclus No. 1241
- Radical No. 767
- Prosper No. 789
- Pretender No. 796
- Köhler No. 831
- Nordeck No. 856
- Nabob No. 858
- Garlet No. 901
- **Othello** No. 755
  - **Young Othello** No. 931
  - Otto No. 955
- Waldimar No. 943
- Carl No. 614
  - Hamlet No. 894
  - Clodius No. 788
    - Claro No. 953
- Daheim No. 946
- **Tancred** No. 802
  - Folkert No. 959
- Dandolo No. 947
- Wamba No. 794
  - Bambus No. 923
- Wilder No. 994

Stammbaum

des

Agamemnon.

Agamemnon No. 560
geboren 1863

- Golzwarder No. 679
  - Kilian No. 809
- Agent No. 775
  - Arwed No. 964
- Aron No. 843
  - Achill No. 979
- Attila No. 1038
  - Ancus No. 1097
- Orest (Osttriesisch. Preishgst.)
  - Onkel No. 1150
- **Regenhald** No. 1065
  - Rheingold No. 1186
- Brion No. 657
  - Egbert No. 984
  - Rambold No. 985
  - Radmacher No. 988
  - Raudi No. 1013
- **Rynald** No. 884
  - Rabiner No. 1035
  - Raubritter No. 1075
- Spartaner No. 685
  - Rezzato No. 1082
- Gunther No. 687
  - Mustapha No. 1103
- Schlit No. 731
  - Herrscher No. 1158
  - **Indo** No. 1213
- Sesanus No. 740
  - Fiesco No. 1027
- Thomas No. 747
  - Jack No. 1037
- Ramiro No. 773
  - Armin No. 1061
  - Julius No. 1079
- **Jago** No. 938
  - Janus No. 1085
  - Jäger No. 1087
- Ramm No. 774
  - **Jocus** No. 1069
- Quintus No. 787
  - Jemidar No. 1102
- Ossian No. 792
  - Husar No. 1156
- Kumpan No. 836
  - **Zampa** No. 1125
- Sudwind No. 853
  - **August** No. 1140
  - Herold No. 1157
- **Ardo** No. 1000
  - Aron No. 1176
  - Palatin No. 1189
- Hallifax No. 887
  - **Amri** No. 1201
- **Admiral** No. 1110
  - Premier No. 1229
- Ally No. 1052
  - Theo No. 1171
- Abdul No. 924
  - **Magyar** No. 941
    - Murner No. 1036
    - Muff No. 1062
- Alexander No. 1012a
  - Makler No. 971
- Ambelda No. 1040
  - Milano No. 986
  - Muller No. 992
  - **Young Magnat** No. 968
    - Chatte No. 1146
    - Arnulf No. 1163
    - Morwick No. 1164
    - **Max** No. 1179
- Morgan No. 1153
  - Myron No. 1009
  - Amor No. 1063
- Altmann No. 1048
  - Michel No. 1081
  - **Monac** No. 1019
    - Morton No. 1138
    - Fritter No. 1240
  - Morton No. 1083
- **Fürst** No. 1121
  - Paladin No. 1099
  - **Marion** No. 1032
    - **Bernhard** No. 1200
    - Wallenstein No. 1192
    - Paul No. 1210
- Anwalt No. 1056
  - **Waltram** No. 1088
- Antonio No. 1059
  - Crosus No. 1130
  - Mars No. 1131
- **Magnat** No. 860
  - **Modin** No. 1041
  - Manfred No. 1133
- Adolar No. 1070
  - Clever No. 1137
- Anklang No. 1078
  - Moritz No. 1162
  - **Matador** No. 1090
    - Meister No. 1205
    - Magnus No. 1208
    - Ahnherr No. 1223
    - Maximilian No. 1242
- Amusant No. 1093
  - Hannibal No. 1166
- Albany No. 1113
  - **Capellmeister** No. 1172
- Athelo No. 1051
  - Meisel No. 1184
  - Claudier No. 1139
- Amy No. 862
  - Huntorfer No. 1195
- Allword No. 1127
  - Ailrat No. 1193
- Allival No. 1128
  - Malcolm No. 1203
- Amor No. 1018
  - Bremer Pr.-Hst. **Matador**
    - Alarich No. 1143
  - Toast No. 1222
- **Apollo** No. 1034
  - Demetrius No. 1235
- **Condor** No. 987
  - **Conductor** No. 1091
  - **Goldemar** No. 1100
  - Carabas No. 1124
- Daheim No. 810
  - Claus No. 1149
- Arnold No. 759
  - Aron No. 917
  - Alfred No. 920
  - Amy No. 930
- Achilles No. 778
  - Amulet No. 936
  - Allword No. 956
  - Amusant No. 957
- Bremer Pr.-Hst. **Young Agamemnon**
  - **Hanno** No. 1060

IX.

Emigrant No. 9
geboren 1875

IX.

Stammbaum

des

Emigrant.

Emigrant No. 925
geboren 1875

- **Eberhard** No. 1008
  - Eber No. 1122
    - Isegrimm No. 1209
    - Regulator No. 1231
    - Cardinal No. 1239
  - **Isenhard** No. 1111
  - Ethon No. 1160
  - **Runibald** No. 1214
  - Mosquito No. 1230
- Elias No. 1002
- Smart William No. 1003
- **Bruno** No. 1020
- Eilbote No. 1004
- Egoist No. 1005
- **Erwin** No. 1021
  - Brennus No. 1132
  - Palmerston No. 1233
- Antonius No. 1007
- Simson No. 1028
- Elector No. 1031
- **Edgar** No. 1011
  - Erlaucht No. 1108
  - Eugenius No. 1115
  - Hajo No. 1175
- Apollo No. 1047
- **Humboldt** No. 1053
  - Exellenz No. 1216
  - Musikant No. 1228
  - Alarm No. 1237
- **Congo** No. 1098
- Egipius No. 1055
- Eckstein No. 1066
- **Warin** No. 1165
- Eckhardt No. 1068
- Nabal No. 1169
- Eldorado No. 1074
  - General Schwerin No. 1104
  - General Seydlitz 1109
  - Etiko No. 1112
  - **Enno** No. 1135
- Adolf No. 1170
- Etrusker No. 1117
- **Eggi** No. 1010
  - Hartmann No. 1155
  - Titan No. 1161
  - Egipius No. 1196
  - Orion No. 1220
- Visbecker No. 1120
- Cäsar No. 1144
- Evander No. 1173
- Anskar No. 1180
- Tilly No. 1191
- Micado No. 1218
- Pommer No. 1226
- Cognac No. 1227
- Reformator No. 1232

BRIGHAM YOUNG UNIVERSITY
3 1197 21934 3933